



ISTITUTO COMPRENSIVO STATALE  
"GIOVANNI XXIII" - PETRELLA SALTO (RI)

# Piano Triennale dell'Offerta Formativa

2025-2028



*"La cultura non si può ottenere  
se non si conosce la propria storia..."*

(Dario Fo)



## 1. PREMESSA

- ✓ Il presente Piano Triennale dell'Offerta Formativa, relativo all'Istituto Comprensivo Statale "Giovanni XXIII" di Petrella Salto, è elaborato ai sensi di quanto previsto dalla legge 13 luglio 2015, n. 107, recante la "Riforma del sistema nazionale di istruzione e formazione e delega per il riordino delle disposizioni legislative vigenti";
- ✓ il Piano è stato elaborato dal Collegio dei Docenti sulla base degli indirizzi per le attività della scuola e delle scelte di gestione e di amministrazione definiti dal Dirigente Scolastico con proprio atto di indirizzo;
- ✓ il Piano ha ricevuto il parere favorevole del Collegio dei Docenti nella seduta del 13/12/2024;
- ✓ il Piano è stato approvato dal Consiglio d'Istituto nella seduta del ;
- ✓ il Piano Triennale raccoglie e illustra gli elementi fondamentali dell'offerta formativa ed è aggiornato ogni qualvolta si renda necessario;
- ✓ il Piano è pubblicato sul portale "Scuola in chiaro", all'indirizzo [www.istruzione.it](http://www.istruzione.it) – alla Home e sul sito dell'Istituto, all'indirizzo: <https://www.icpetrellasalto.edu.it/>.





## 2. ATTO DI INDIRIZZO

Con l'atto di indirizzo presentato ed approvato nella seduta del Collegio dei Docenti del giorno 23 Ottobre 2024, il D.S. Giovanni Luca Barbonetti ha fornito le linee guida per la stesura del presente Piano Triennale dell'Offerta Formativa.

Il Dirigente, in ottemperanza alla normativa vigente e nell'ottica dell'autonomia, ha predisposto l'Atto di indirizzo, esplicitando la seguente visione didattico/educativa.

### LINEE GUIDA

Si invita il Collegio dei Docenti ad inserire nel PTOF linee metodologico-didattiche centrate sullo studente prevedendo

- ✓ attività laboratoriali e cooperative, al fine di migliorare gli esiti e gli apprendimenti specifici;
- ✓ azioni, sia didattiche che di aggiornamento, che favoriscano il consolidamento e il radicamento della cultura e della prassi del curricolo verticale;
- ✓ azioni progettuali che consentano, nel triennio, il raggiungimento degli obiettivi del RAV;
- ✓ azioni di formazione-aggiornamento rivolte al personale docente e ATA che consentano, nel triennio, la piena realizzazione dei piani di digitalizzazione della scuola e l'acquisizione da parte degli alunni del senso di responsabilità nell'utilizzo delle tecnologie;



Si tenga presente l'obiettivo didattico/educativo della valorizzazione personale degli alunni, della cittadinanza attiva, dell'inclusione sociale, rafforzando le competenze chiave e le competenze trasversali attraverso il potenziamento degli ambienti didattici, artistici, sportivi, laboratoriali;

Si promuovano elevati livelli di inclusione tenendo in dovuta considerazione gli alunni con disabilità e bisogni educativi speciali;

Si realizzino ambienti didattici innovativi mediante l'uso delle TIC e dei nuovi linguaggi centrati sulla diffusione didattica laboratoriale;

Si potenzino i livelli di sicurezza e prevenzione degli infortuni promuovendo la diffusione di corretti stili di vita attraverso iniziative di educazione alla salute rivolte a tutta la comunità scolastica;

Si sviluppino pratiche didattiche quotidiane, mediate dalle tecnologie, capaci di facilitare la personalizzazione dei processi di apprendimento e i collegamenti tra apprendimento formale e informale;

Si sostengano i percorsi di crescita degli alunni rafforzando l'alleanza educativa scuola-famiglia;

Si garantisca la massima coesione e coerenza tra le scelte curriculari, le azioni di recupero/sostegno/potenziamento in favore del successo scolastico di tutti gli allievi, i progetti di ampliamento dell'Offerta Formativa, garantendo nella scuola le buone pratiche della cooperazione, della sinergia, della trasparenza, della rendicontabilità;

Si sviluppi, integrandola con la pratica quotidiana, l'attività progettuale europea avviata nei precedenti anni scolastici;

Si attuino attraverso i canali istituzionali forme di documentazione, pubblicizzazione e valorizzazione delle buone pratiche messe in atto da singoli o gruppi di docenti e dei prodotti/risultati degli alunni;

Si proceda nelle sperimentazioni e nelle innovazioni didattiche volte a migliorare il clima educativo ed i risultati delle azioni didattiche;

Si potenzino i dipartimenti disciplinari per la loro portata di confronto metodologico, di produzione di materiali, di proposte di formazione/aggiornamento, di individuazione degli strumenti e delle modalità per la rilevazione degli standard di apprendimento;

Si sviluppino di comportamenti responsabili ispirati alla conoscenza e al rispetto della legalità, della sostenibilità ambientale, dei beni paesaggistici, del patrimonio e delle attività culturali.

Tutte le considerazioni relative alla stesura del PTOF 2025/2028 dovranno partire dall'esame dei risultati riscontrati al termine del precedente triennio e inseriti nella relazione relativa alla rendicontazione sociale.

Il piano triennale e l'attività della scuola dovranno tenere presente le trasformazioni dell'esame di Stato finale previste dalla normativa vigente.

### SCELTE DI GESTIONE E DI AMMINISTRAZIONE

L'Istituto s'impegna a migliorare il piano delle performance amministrative e gestionali e rendere più efficienti i servizi resi, a promuovere la dematerializzazione dei processi amministrativi e gestionali, a favorire la fruizione e l'accesso ai procedimenti amministrativi, a sostenere la formazione e la qualificazione professionale del personale.

Per quanto riguarda la realizzazione dei progetti, il personale ATA sarà chiamato a comparteciparvi accedendo ai compensi previsti nelle forme dovute.

L'Istituto è aperto a sottoscrivere protocolli di intesa ed accordi di rete con Enti e Istituzioni presenti sul territorio per la realizzazione di progetti coerenti con il presente atto di indirizzo.

## 3. PRIORITÀ, TRAGUARDI ED OBIETTIVI

Il Piano Triennale dell'Offerta Formativa esplicita il progetto educativo-didattico nel quale la nostra scuola si riconosce, ideando una progettazione che coniughi al meglio gli interventi didattici, organizzativi e gestionali, al fine di offrire un servizio di qualità. La scuola è concepita come un ambiente di insegnamento-apprendimento aperto al territorio e fondato su quella libertà dell'insegnamento e quella discussione critica che sono le premesse indispensabili per una piena realizzazione della personalità e delle peculiarità individuali degli studenti, all'interno di un progetto comune dove le differenze vengono valorizzate, in quanto risorse e non limiti. Il PTOF si propone, infatti, l'innalzamento dei livelli di istruzione e delle competenze degli studenti, nel rispetto dei tempi e degli stili di apprendimento di ciascuno, al fine di favorire l'inclusione e la valorizzazione delle differenze.



Il processo di insegnamento-apprendimento è realizzato attraverso un metodo di lavoro fondato sulla collaborazione e la partecipazione di tutti gli attori interessati, nel rispetto della libertà di insegnamento e delle competenze degli organi collegiali, delle istanze degli alunni e delle loro famiglie. La nostra scuola ritiene fondamentale, infatti, la chiara definizione delle priorità, condivise all'interno della comunità scolastica, nonché l'individuazione di momenti comunicativi atti a renderle note anche all'esterno, coinvolgendo nel progetto formativo le famiglie e il territorio.

In particolare, la partecipazione delle famiglie alla vita della scuola è promossa e tenuta in gran conto sia dalla dirigenza scolastica sia dall'intero corpo docenti: le occasioni di incontro e scambio avvengono attraverso la partecipazione agli incontri degli organi collegiali della scuola (Consigli di Classe e Consiglio di Istituto) e anche attraverso inviti diretti a varie attività (come, ad esempio, le giornate di orientamento "open day", feste di istituto, rappresentazioni teatrali, ecc.). Tutto ciò costituisce, sicuramente, un'importante occasione di scambio e di confronto diretto tra genitori, insegnanti ed alunni coinvolgendo, così, nella vita scolastica tutti gli attori del processo di insegnamento-apprendimento.

Il presente Piano parte dalle risultanze dell'autovalutazione d'istituto, così come contenuta nel Rapporto di Autovalutazione (RAV), pubblicato all'Albo elettronico della scuola e presente sul portale *Scuola in Chiaro* del Ministero dell'Istruzione, dell'Università e della Ricerca, dove è reperibile all'indirizzo:

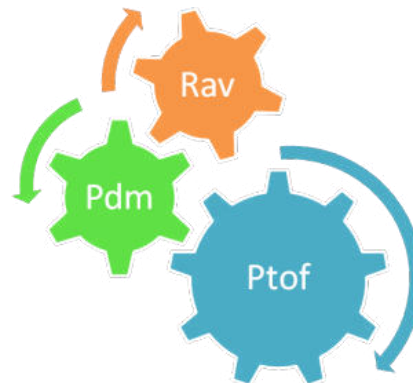

<http://cercalatuascuola.istruzione.it/cercalatuascuola/istituti/RIIC807004/giovanni-xxiii-petrella-salto/>

In particolare, si rimanda al RAV per quanto riguarda l'analisi del contesto in cui opera l'Istituto, l'inventario delle risorse materiali, finanziarie, strumentali ed umane di cui si avvale, gli esiti documentati degli apprendimenti degli studenti, la descrizione dei processi organizzativi e didattici messi in atto.

Si riprendono qui in forma esplicita, come punto di partenza per la redazione del Piano, gli elementi conclusivi del RAV e cioè:

- Priorità
- Traguardi di lungo periodo
- Obiettivi di breve periodo

Le priorità si riferiscono agli obiettivi generali che la scuola si prefigge di realizzare nel lungo periodo attraverso l'azione di miglioramento. Le priorità che la scuola si pone devono necessariamente riguardare gli esiti degli studenti. I traguardi sono di lungo periodo e riguardano i risultati attesi in relazione alle priorità. Si tratta di risultati previsti a lungo termine (3 anni). Essi articolano in forma osservabile e/o misurabile i contenuti delle priorità e rappresentano le mete verso cui la scuola tende nella sua azione di miglioramento.



Anche a causa dei difficili anni della pandemia che hanno rallentato o interrotto molte delle attività portate avanti dal nostro Istituto, le priorità perseguite dalla nostra scuola restano le stesse individuate nel RAV precedente.

<b>PRIORITÀ E TRAGUARDI DEL RAV</b>		
<b>ESITI DEGLI STUDENTI</b>	<b>DESCRIZIONE DELLA PRIORITÀ</b>	<b>DESCRIZIONE DEL TRAGUARDO</b>
<b>Risultati scolastici</b>	Utilizzo di didattica e metodologia specifiche, per elaborare percorsi formativi che garantiscano innalzamento del successo scolastico per le eccellenze	Innalzamento del successo scolastico per le eccellenze
<b>Risultati nelle prove standardizzate nazionali</b>	Migliorare gli esiti nelle Prove standardizzate nazionali, mediante il rafforzamento delle competenze di base degli studenti	Aumentare la quota di studenti collocati nei livelli 3-4-5 nelle Prove Invalsi
<b>Competenze chiave europee</b>	Migliorare il conseguimento di tutte le competenze chiave, ponendo particolare attenzione a quelle trasversali	Conseguimento delle competenze chiave EQF
<b>OBIETTIVI DI PROCESSO</b>		
<b>AREA DI PROCESSO</b>	<b>DESCRIZIONE DELL'OBIETTIVO DI PROCESSO</b>	
<b>Curricolo, progettazione e valutazione</b>	→ Elaborazione di percorsi formativi personalizzati per le eccellenze → Prevedere la formazione e l'aggiornamento costanti dei docenti, per l'acquisizione di nuove competenze didattiche e tecnologiche.	
<b>Orientamento strategico e organizzazione della scuola</b>	→ Consolidamento della progettazione per unità di competenze e conseguente potenziamento delle abilità di base degli alunni	
<b>Sviluppo e valorizzazione delle risorse umane</b>	→ Prevedere la formazione e l'aggiornamento costanti dei docenti, per l'acquisizione di nuove competenze didattiche e tecnologiche	
<b>MOTIVAZIONI</b>		
Sulla base di quanto emerso dalla compilazione del RAV, l'Unità di autovalutazione ritiene necessario continuare a dare priorità alla valorizzazione delle eccellenze; al miglioramento degli esiti nelle Prove standardizzate nazionali; al miglioramento del conseguimento di tutte le		



competenze chiave, con particolare attenzione a quelle trasversali. L'obiettivo di migliorare gli esiti nelle prove standardizzate potrà essere raggiunto consolidando la progettazione per competenze e lavorando sul potenziamento delle abilità di base di tutti gli alunni. Il consolidamento della progettazione per unità di competenze potrà favorire il conseguimento delle competenze EQF, fondamentali per una piena cittadinanza. Vista la difficoltà di misurarne i livelli, non essendo esse collegate ai saperi disciplinari, verranno predisposti questionari o rubriche di valutazione che permettano di misurare i livelli raggiunti dagli alunni.



Sulla base di quanto rilevato nel RAV, il nostro Istituto ha avviato diverse azioni di miglioramento, che vengono riportate di seguito.

- ✓ Per gli studenti che incontrano difficoltà nello studio, l'Istituto ha pianificato l'idea di attivare **corsi di recupero** attinenti l'area linguistica e logico-matematica, che saranno svolti sia durante le lezioni sia durante laboratori pomeridiani.
- ✓ In continuità con quanto già avviato nei precedenti anni, il nostro Istituto segue una **progettazione per Unità di Competenze**, finalizzata alla costruzione di percorsi formativi che coinvolgano tutte le discipline del curriculum. Tutto ciò per favorire il raggiungimento di tutte le competenze chiave EQF.
- ✓ Allo scopo di migliorare il benessere e la salute psicosociale dei ragazzi, attraverso il potenziamento delle abilità personali e sociali necessarie per gestire l'emotività e le relazioni sociali e per prevenire e/o ritardare l'uso di sostanze psicoattive, inclusi tabacco ed alcool, quattro docenti della scuola Secondaria di I grado del nostro Istituto hanno seguito il programma **Unplugged**.



Si tratta di un programma di prevenzione delle dipendenze, promozione della salute e sviluppo delle life skills, elaborato sulla base del modello dell'influenza sociale da un gruppo di ricercatori di sette paesi europei e valutato nell'ambito dello studio EU-Dap (**European Drug addiction prevention trial**).



Il programma è rivolto ad adolescenti di età compresa tra i 12 ed i 14 anni, quando l'uso di sostanze psicoattive è ancora nella fase sperimentale e gli insegnanti, avendo contatti più stretti con i loro alunni e, quindi, una conoscenza più approfondita delle abilità e delle attitudini degli stessi, hanno maggiore possibilità di intervento. Le insegnanti che hanno seguito il corso sono state formate con metodologie interattive volte all'acquisizione delle competenze necessarie per lavorare sulle life skills e sull'influenza sociale, attraverso un percorso strutturato in 12 unità con specifici obiettivi, da realizzare in un semestre scolastico nelle classi terze e focalizzato su tre differenti componenti: conoscenze e attitudini; abilità interpersonali e abilità intrapersonali.

#### → Progetto "SANO CHI SA".

Il progetto "Sano chi sa", promosso da Regione Lazio in collaborazione con Fondazione Pfizer, è rivolto alle classi terze delle scuole primarie e alle scuole secondarie di primo grado del Lazio. L'obiettivo è quello di aiutare i giovani ad adottare uno stile di vita sano ed attivo, mettendo a disposizione di tutti importanti risorse informative e didattiche volte a favorire:



- 🔗 la promozione di una sana alimentazione
- 🔗 la promozione dell'attività fisica
- 🔗 la consapevolezza dell'influenza dei mass media sugli stili di vita.

Difatti, è ormai noto che i comportamenti alimentari acquisiti nell'adolescenza sono abitualmente mantenuti da adulti e, quindi, possono avere ricadute sulla prevenzione di malattie sia a medio che a lungo termine. Dal punto di vista dei fattori di rischio, l'alimentazione è stata riconosciuta come uno dei principali determinanti modificabili delle malattie croniche. Alterazioni della dieta hanno infatti forte impatto, sia in positivo che in negativo, sulla salute nel corso di tutta la vita.

I docenti formati dal personale della ASL di Rieti, durante apposito corso, affronteranno in classe con gli alunni le tematiche previste dai tre moduli del corso (Alimentazione sana; Educazione motoria; Stili di vita e mass media) e, in un secondo momento, sottoporranno agli alunni delle esercitazioni didattiche. Queste ultime permetteranno ai ragazzi di:

- ✓ riflettere e prendere consapevolezza del proprio stile alimentare;
- ✓ acquisire strumenti per mantenere abitudini alimentari sane e sostenibili, trovando nella dieta equilibrata ispirata al modello mediterraneo un aiuto ottimale per la promozione della salute e la prevenzione di sovrappeso, obesità e malattie cronicodegenerative;

- ✓ acquisire o migliorare le capacità di lettura delle etichette alimentari, per facilitare scelte alimentari sane;
- ✓ conoscere la filiera alimentare e le iniziative in atto per ridurre gli sprechi;
- ✓ costruire con la classe un decalogo per ridurre gli sprechi alimentari.

→ **Progetto lettura e "A SCUOLA CON L'AUTORE"**.

Il Dipartimento umanistico-letterario ha arricchito l'offerta formativa con il progetto *A scuola con l'autore*, destinato agli alunni della Scuola Secondaria di I grado. L'obiettivo dell'attività è quello di promuovere la lettura e di instillare nei ragazzi l'amore per essa, proponendo testi che possano stimolarne l'interesse, la curiosità, le emozioni e che facciano superare l'idea del libro come "obbligo scolastico", trasformandolo in un piacevole svago ed in un'occasione di confronto e di crescita. In particolare, al termine della lettura di uno dei libri proposti, gli alunni ne incontreranno l'autrice/autore che sarà invitata/o a scuola per rispondere a tutte le domande, dubbi e curiosità che vorranno rivolgerle/gli. Tutto ciò allo scopo di rendere più interessante ed attuale lo strumento libro e trasformarlo, magari, in un "compagno di vita".



→ **DIO SALVI LA REGINA: il gioco degli scacchi come strumento pedagogico.**



L'offerta formativa del nostro istituto si arricchisce del progetto *Dio salvi la Regina*, finalizzato all'introduzione a scuola del gioco degli scacchi come strumento pedagogico di inclusione, integrazione e socializzazione, nella condivisa convinzione che esso possa favorire lo sviluppo delle capacità decisionali, di

apprendimento, concentrazione e di coordinazione psico-motoria degli alunni. Il Progetto sarà realizzato da docenti interni all'Istituto, in orario scolastico.

- Progetto **BIANCA NEVE**. Il progetto è rivolto agli studenti delle classi seconda, terza, quarta e quinta della Scuola Primaria e agli alunni della Scuola Secondaria di I grado. Il programma propone una settimana di avviamento alla pratica dello sci, presso gli impianti di Campo Felice, in orario scolastico, ed offre la possibilità di vivere un'esperienza particolarmente significativa sulla neve a stretto contatto con la montagna, in un ambiente naturale coinvolgente e di indubbio fascino. Il progetto permette di acquisire e migliorare le capacità motorie generali, di favorire un clima sereno migliorando la comunicazione e le relazioni interpersonali tra gli alunni per una più efficace integrazione scolastica, di promuovere il benessere psico-fisico attraverso la pratica sportiva.



→ **Scuola Attiva Kids- Scuola Primaria.** Il Ministero dell'istruzione e Sport e salute S.p.A. promuovono il progetto nazionale "Scuola Attiva Kids". Il progetto prevede la collaborazione con le Federazioni Sportive Nazionali, con il Comitato Italiano Paraolimpico per favorire l'inclusione degli alunni con Bisogni Educativi Speciali e costituisce l'evoluzione di "Sport di Classe" realizzato negli scorsi anni. Rivolto a tutte le classi di Scuola Primaria delle istituzioni scolastiche statali e paritarie, il progetto ha l'obiettivo di valorizzare l'educazione fisica e sportiva nella Scuola Primaria per le sue valenze formative, per la promozione di corretti e sani stili di vita e per favorire l'inclusione sociale.

Il progetto prevede il coinvolgimento di tutte le classi, dalla 1<sup>a</sup> alla 5<sup>a</sup>, delle scuole primarie del Sistema nazionale d'istruzione (scuole statali e paritarie):



- **classi 1<sup>a</sup>, 2<sup>a</sup> e 3<sup>a</sup>:** per gli insegnanti di tali classi sono previsti incontri/webinar di informazione, schede didattiche per l'attività motoria degli alunni della fascia d'età 6-8 anni e supporto tecnico su quesiti relativi ai contenuti del kit didattico. Presupposto del progetto è consentire l'insegnamento dell'Educazione fisica per due ore settimanali, impartite dal docente titolare della classe.
- **classi 4<sup>a</sup> e 5<sup>a</sup>:** un'ora a settimana di orientamento motorio-sportivo tenuta da un Tutor, di cui in seguito, in compresenza con il docente titolare della classe con il quale organizza l'ora settimanale di attività motorio-sportiva riferita alle due Federazioni sportive che la scuola avrà scelto in fase di iscrizione, tra quelle aderenti al progetto. Per l'attività di orientamento motorio-sportivo, i Tutor saranno appositamente formati e dotati di proposte motorio-sportive dalle FSN prescelte dalle scuole, previa condivisione e validazione del programma formativo e delle stesse proposte motorio-sportive con la Commissione didattico-scientifica nazionale del progetto. L'altra ora settimanale di insegnamento dell'educazione fisica sarà impartita dall'insegnante titolare di classe.
- **tutte le classi dalla 1<sup>a</sup> alla 5<sup>a</sup>:**
  - fornitura di materiali per l'attività motoria da svolgere a scuola anche nei momenti di pausa, a casa o all'aperto insieme alla famiglia nel tempo ed in spazi extrascolastici;
  - realizzazione di una campagna su benessere e movimento con relativo contest in coerenza con le attività del progetto;
  - realizzazione dei Giochi di fine anno scolastico che si terranno entro il termine delle lezioni.

→ **Scuola Attiva Junior - Scuola Secondaria di primo grado.** Il Ministero dell'Istruzione e Sport e salute S.p.A, in collaborazione con le Federazioni Sportive Nazionali, promuovono il progetto nazionale Scuola Attiva Junior che costituisce l'evoluzione di "Scuole aperte allo sport"

realizzato negli scorsi anni.

Il progetto “*Scuola Attiva Junior*” ha come finalità la promozione di percorsi di orientamento sportivo, in collaborazione con le Federazioni Sportive Nazionali, in continuità con quanto proposto nelle ultime due classi della Scuola primaria (progetto “*Scuola Attiva Kids*”) attraverso il potenziamento dello sviluppo motorio globale, utile alla pratica di tutti gli sport. Le finalità del percorso, inoltre, sono quelle di promuovere la pratica sportiva attraverso un approccio multidisciplinare, incoraggiando le studentesse e gli studenti, in base alle proprie attitudini motorie ad una scelta consapevole dell’attività sportiva e quella di supportare le famiglie attraverso un’offerta sportiva pomeridiana per i propri ragazzi.

Il progetto prevede un percorso sportivo dedicato a tutte le classi dalla 1ª alla 3ª, fino ad un massimo di 21 classi per scuola, incentrato su due discipline sportive, scelte dall’Istituzione scolastica in fase di adesione al progetto, caratterizzato dai seguenti momenti di attività:

- **“Settimane di sport”** Per ogni classe coinvolta, un tecnico federale, prioritariamente selezionato tra coloro in possesso di Diploma ISEF o Laurea in Scienze Motorie e con esperienza nelle attività per i ragazzi della fascia di età della Scuola secondaria di I grado, collabora con l’Insegnante di Educazione Fisica, affiancandolo nelle ore curricolari (due ore per classe) per ciascuno sport, condividendo competenze e know-how specifici per la relativa disciplina.
- **“Pomeriggi sportivi”** Attività dedicate alle classi aderenti al progetto attraverso un pomeriggio di sport a settimana. I Pomeriggi sportivi distribuiti su circa 10 settimane per ciascuno sport, saranno tenuti da tecnici specializzati delle Federazioni Sportive. Le attività pomeridiane saranno realizzate in continuità con le “Settimane di sport” e potranno avere una durata massima di 4 ore a pomeriggio. La partecipazione delle scuole ai “Pomeriggi Sportivi” non riveste carattere di obbligatorietà per l’adesione al progetto stesso.





Inoltre, il progetto è caratterizzato da azioni di contesto quali:

- **Attrezzature sportive di base.** È prevista la fornitura da parte delle FSN, di un kit relativo ai due sport sperimentati durante il progetto. Il kit verrà consegnato alle scuole partecipanti per consentire agli insegnanti di Educazione fisica lo svolgimento dell'attività sportiva anche a conclusione del percorso.
- **Campagna su Benessere e Movimento.** Verrà realizzata da parte di Sport e salute, in accordo con il Ministero dell'istruzione, una campagna con relativo contest in coerenza con le attività del Progetto che prevede contenuti specifici dedicati alla fascia di età creando un collegamento interdisciplinare con l'educazione civica.
- **Testimonial sportivi.** Saranno individuati da ciascuna FSN partecipante al progetto, protagonisti sportivi quali Testimonial per studentesse e studenti per promuovere la campagna e il contest anche attraverso relativi materiali multimediali.

→ **Partecipazione a concorsi nazionali.**

**SCRITTORI DI CLASSE.** Già da diversi anni, il nostro Istituto aderisce al concorso nazionale di scrittura creativa Scrittori di classe, riservato alle scuole primarie e secondarie di primo grado e promosso da Conad nell'ambito del progetto Insieme per la Scuola. Il tema di quest'anno è il Mondo di Minecraft, un ambiente digitale in cui



l'immaginazione permette di dare vita a costruzioni e percorsi fantastici avvalendosi di regole comportamentali condivise, oltre che di acquisire competenze spendibili nel mondo reale. L'invito sarà proprio quello di **passare dal gaming alla vita vera**, per sperimentare avventure reali che portino cambiamenti positivi nel mondo intorno a voi! Dopo aver registrato le classi sul sito [www.insiemeperlascuola.it](http://www.insiemeperlascuola.it), gli alunni potranno scegliere uno dei sei incipit proposti, quindi scriveranno un racconto e realizzeranno un'eventuale illustrazione ad esso dedicata. Anche quest'anno, tutte le classi che avranno portato a termine la sfida, caricando il proprio racconto sul sito entro il 30 novembre e valutando i tre racconti di altre classi entro il 4 dicembre, riceveranno 300 buoni omaggio per richiedere gratuitamente i premi del catalogo Insieme per Scuola 2025. I primi 10 racconti per ogni incipit, votati dalle classi, andranno agli organizzatori del concorso, i quali decreteranno, ciascuno liberamente, le 12 classi vincitrici che potranno scegliere un premio dal catalogo Insieme per la Scuola 2025, oltre alla soddisfazione di vedere il proprio racconto inserito in un libro e di partecipare a un evento dedicato.

### CAMPIONATI INTERNAZIONALI DI GIOCHI MATEMATICI.

I “*Campionati internazionali di giochi matematici*” sono organizzati, in Italia, dal centro PRISTEM dell’Università Bocconi e accreditati dal Miur come iniziativa partecipante al programma di valorizzazione delle eccellenze. Si tratta di una gara articolata in tre fasi: le semifinali, la finale nazionale (che si svolgerà a Milano presso l’Università Bocconi) e la finalissima internazionale. In ognuna di queste competizioni, i concorrenti saranno di fronte ad un certo numero di quesiti (di solito tra 8 e 10) che dovranno risolvere in 90 minuti (per la categoria C1, cioè gli studenti di prima e seconda della scuola secondaria di I grado) o in 120 minuti per le altre categorie.



**OLIMPIADI INTERSCUOLA DEL DISEGNO TECNICO.** Si tratta di una gara che prevede tre prove di disegno geometrico ad eliminazione diretta per le classi prime delle Scuole Secondarie di I grado, attraverso l’uso degli strumenti manuali per il disegno, squadre, matite e compasso, con l’obiettivo di potenziare le competenze nel disegno tecnico attraverso una sana competizione. Dopo una prima fase eliminatoria d’istituto, le finali saranno disputate a Rieti.

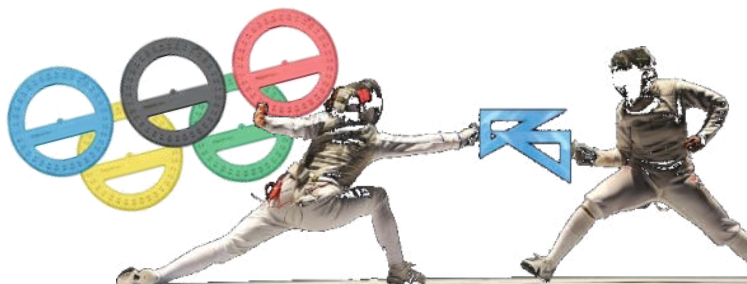

- ✓ La Legge 107/15 comma 124 definisce la formazione dei docenti di ruolo “permanente, strutturale e obbligatoria”. Consapevoli dell’importanza della formazione e dell’aggiornamento per lo sviluppo professionale e personale, i docenti del nostro I.C. seguono, tra l’altro, i vari corsi attivati dall’Ambito 25 e volti ad implementare le loro capacità di essere ricercatori e di sperimentare proposte, strategie didattiche e strumenti di valutazione.

Per la **valorizzazione delle eccellenze**, priorità emersa dalla compilazione del RAV, sono state promosse le seguenti azioni di miglioramento:

- ✓ La nostra scuola ha attivato percorsi di approfondimento in lingua inglese per la preparazione agli esami **Cambridge English**. Le qualifiche Cambridge English consistono in una serie di esami di difficoltà progressiva che rendono lo studio dell’inglese efficace e gratificante. In genere, durante i primi anni di scuola, gli studenti possono



sostenere un esame di bassa difficoltà per poi aumentarne il livello col tempo, costruendo così il proprio portfolio di certificazioni Cambridge.

La scelta da parte del nostro Istituto di offrire tale possibilità agli alunni si fonda sulla consapevolezza dell'importanza sempre maggiore della lingua inglese per la comunicazione internazionale e professionale, e contribuisce a sostenere bambini e ragazzi nella costruzione di un futuro più ricco di opportunità.

→ Organizzazione di concorsi interni alla scuola: **Olimpiadi della Grammatica e della Matematica**. L'idea di questa attività è nata dal desiderio di promuovere la valorizzazione delle eccellenze evitando il rischio che preziose potenzialità possano disperdersi per mancanza di stimoli e per la difficoltà di mantenere alta la motivazione.

In particolare, utilizzando la modalità ludica, si intende promuovere l'importanza della Grammatica e della Matematica fornendo occasioni di crescita agli studenti migliori che, a volte, vedono penalizzate le loro aspettative a causa della necessità del docente di prestare la massima attenzione agli alunni più deboli.

Le Olimpiadi vedono gli studenti sfidarsi “a colpi di numeri e conoscenze linguistiche”, in un “test a test” che si articola nelle seguenti fasi:

1. Preselezione (aperta a tutti gli studenti)
2. Semifinali
3. Finali
4. Premiazione

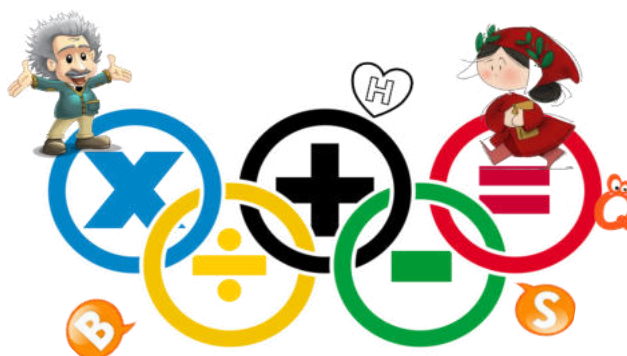

✓ **ROSA ROSAE: laboratorio di lingua latina**. L'idea di inserire nell'offerta formativa del nostro Istituto un laboratorio di avviamento alla lingua latina nasce dal desiderio di promuovere le eccellenze all'interno della Scuola Secondaria di primo grado, accompagnando gli studenti più preparati e interessati delle classi terze in un percorso mirato all'approfondimento delle strutture grammaticali dell'italiano e ad una prima conoscenza della lingua latina. In particolare, si farà notare che la conoscenza del Latino permette di acquisire la consapevolezza delle radici della nostra lingua, che da esso deriva, fornendo uno strumento per spiegare il significato e l'origine di tante parole. Nel corso delle lezioni, molta importanza ricoprirà, quindi, lo studio del lessico di maggiore frequenza facendo notare agli alunni la persistenza, nell'italiano, di radici e parole della lingua latina, lingua, quindi, tutt'altro che morta, e istituendo confronti di natura lessicale tra il Latino, l'Italiano ed altre lingue studiate.



Per educare le giovani generazioni ad una cultura della prevenzione, la nostra scuola, da anni, promuove i seguenti progetti in collaborazione con l'associazione AICF Onlus e il Reparto di Cardiologia dell'ospedale De Lellis di Rieti.

- ✓ **Progetto ECG – Proteggi il tuo cuore.** Dal 2012, con interruzione negli ultimi due anni a causa dei noti eventi legati alla pandemia, l'Azienda Sanitaria Locale promuove il progetto "Proteggi il tuo cuore". Lo screening, rivolto alle scuole primarie e secondarie di I grado della provincia di Rieti è promosso dal Reparto di Cardiologia dell'ospedale De Lellis e dall'associazione Onlus AICF, con la collaborazione del Reparto di Pediatria dell'ospedale provinciale di Rieti.

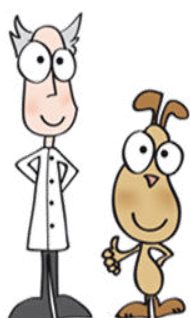

- ✓ **Screening Nevi.** N Lo screening dermatologico per la prevenzione dei tumori della pelle, finalizzato alla prevenzione dei melanomi in età adolescenziale e alla creazione di una cultura della prevenzione tra le giovani generazioni, è promosso dall'associazione AICF Onlus.

- ✓ **Screening Ortottico.** Il progetto è rivolto alle Scuole dell'Infanzia e Primaria ed è volto all'identificazione delle anomalie della visione binoculare come strabismo, ambliopia e paralisi oculare in età pediatrica.



#### 4. SCELTE CONSEGUENTI AI RISULTATI DELLE PROVE INVALSI

Nella sezione 2.2 del RAV, sono riportate le considerazioni del NIV sui risultati conseguiti dagli studenti nelle prove standardizzate nazionali. I dati sono relativi alle ultime Prove svolte nell'a.s. 2023/2024, dalle quali emergono punti di forza ma anche criticità.

<b>PUNTI DI FORZA</b>	<b>PUNTI DI DEBOLEZZA</b>
Dai risultati restituiti dalle Prove Nazionali Standardizzate, si evince quanto segue. Nelle classi seconde della Scuola Primaria, due delle quattro classi, hanno riportato risultati superiori alle medie di riferimento nella prova di Italiano e, nella prova di Matematica,	Per due plessi dell'Istituto, le prove di Italiano e Matematica delle classi seconde fanno registrare risultati inferiori alle medie di riferimento. Tutte le classi quinte, nelle prove di Italiano, Matematica e Inglese, riportano punteggi

risultati in linea con la media regionale.

Nelle prove di Inglese Listening della classe quinta della Scuola Primaria, le percentuali degli alunni collocati nei diversi livelli di competenza, sono in linea con le medie di riferimento.

Nella Scuola Secondaria di primo grado, per la prova di Italiano, entrambe le classi hanno riportato punteggi superiori alle medie di riferimento; una sola classe ha ottenuto risultati superiori alle medie nelle prove di Matematica, Inglese Listening e Reading, facendo registrare anche una differenza positiva rispetto a classi con background simile. La percentuale di alunni che si attestano sui livelli di competenza 3-4-5 risulta essere superiore alle medie regionali e nazionali.

Solo la prova di Italiano delle classi terze della SSIG fa registrare un'alta variabilità all'interno delle classi e bassa tra le diverse classi.

L'effetto Scuola, nella SSIG, è pari alla media regionale.

inferiori alle medie di riferimento. Inoltre gli alunni hanno riportato risultati peggiori rispetto a classi con stesso background familiare.

Nella Scuola Secondaria di primo grado, nella prova di Matematica e Inglese, una classe ha riportato risultati inferiori alle medie, facendo registrare risultati inferiori rispetto a classi con background simile.

Nelle classi quinte della Scuola Primaria e nelle classi terze della Scuola Secondaria di primo grado (prova di Matematica e Inglese) si registra un'alta variabilità tra classi, bassa variabilità dentro le classi.

Il D.Lgs. 62/2017, seguito dai due Decreti Ministeriali attuativi (DD. MM. n.741 e n.742 del 3 ottobre 2017), ha introdotto novità rilevanti nella struttura delle prove Invalsi.

La successiva nota MIUR n.1865/2017, avente per oggetto “*Esami di Stato conclusivi del primo ciclo di istruzione*”, dedica un apposito paragrafo alla Prova Invalsi evidenziandone le novità, che vengono di seguito sintetizzate.

- ✓ Innanzitutto, le prove non sono più parte integrante dell'esame di Stato, ma rappresentano un momento distinto del processo valutativo conclusivo del primo ciclo di istruzione.
- ✓ Una delle novità introdotte dal Decreto è quella che alle prove di Italiano e Matematica si aggiunge una prova di Inglese. Questa si compone di due parti: comprensione della lettura (*reading*) e comprensione dell'ascolto (*listening*), riferite al livello A2 del QCER (Quadro comune europeo di riferimento per la conoscenza delle lingue) ed ha una durata complessiva di 90 minuti (con una pausa tra la parte di lettura e quella di ascolto).



La prova di Italiano, come sempre, è suddivisa in una parte di comprensione del testo con domande su due brani da leggere e in una parte che presenta domande di grammatica italiana; la prova di Matematica si compone di 20 o 25 domande su numeri, geometria, relazioni e funzioni, dati, misure.

- ✓ Le prove di Italiano, Matematica e Inglese si svolgono, orientativamente, nel mese di Aprile e sono requisito imprescindibile per l'ammissione all'esame di Stato, ma non concorrono alla determinazione del credito.
- ✓ Lo svolgimento delle prove di Italiano, Matematica e Inglese viene interamente realizzato tramite computer (CBT – *computer based testing*) e in più sessioni, organizzate autonomamente dalle scuole. Lo studente entra nel sistema con le proprie credenziali e svolge autonomamente la propria prova: infatti, le domande di ciascun alunno vengono estratte da un ampio repertorio di quesiti e, pertanto, variano da studente a studente mantenendo, però, stessa struttura e difficoltà.
- ✓ Lo svolgimento della prova non avviene più simultaneamente per tutti gli allievi delle classi interessate: infatti, all'interno di una stessa scuola o di una stessa classe, la prova può avvenire in orari o giorni diversi.

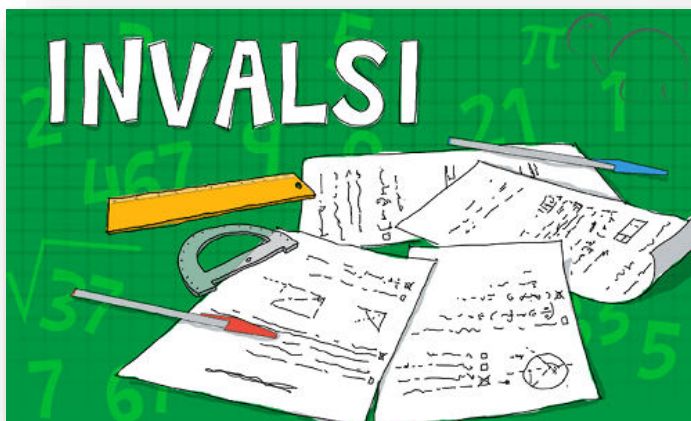

## 5. IDENTITÀ STORICA DELL'ISTITUTO E CONFIGURAZIONE GEOGRAFICA

L'Istituto Comprensivo *Giovanni XXIII* sorge in quel territorio della bassa provincia di Rieti denominato Cicolano, che fu l'antica terra degli Equi, fiero popolo domato dalle armi romane agli inizi del IV secolo a.C. e del quale conserva importanti testimonianze archeologiche, come l'eccezionale tumulo di Corvaro denominato "Montariolo", scoperto durante scavi clandestini nel 1984. Proprio i numerosi e fortunati rinvenimenti archeologici effettuati sul territorio dalla Soprintendenza competente e da Università straniere, nel corso di oltre trent'anni di scavi, hanno stimolato la costituzione del nuovo Museo Archeologico del Cicolano (MAC), che deve considerarsi il museo di tutto il territorio della Valle del Salto. Parte integrante del Regno di Napoli, all'interno della provincia dell'Abruzzo Ulteriore Secondo, fino al 1861, dopo il riordinamento amministrativo voluto da Mussolini, dal 1927, il Cicolano fu inserito nella nuova Provincia di Rieti, di cui tuttora fa parte.



L'Istituto Comprensivo sorge in posizione facilmente raggiungibile, sia dal versante laziale sia da quello abruzzese. Raccoglie gli alunni provenienti dai comuni di Petrella Salto, Fiamignano e Pescorocchiano, piccoli centri della provincia di Rieti, compresi tutti nella VII Comunità Montana del Lazio "Salto-Cicolano", con sede a Fiumata di Petrella Salto. Territorio interamente montano, ambiente tipicamente appenninico, la zona presenta una varietà di paesaggi resi rari e preziosi da un ottimo stato di conservazione: montagne silenziose, boschi cedui, castagneti secolari e faggeti solenni, laghi e rivoli d'acqua purissima. Vi si trovano due aree

protette: la Riserva Naturale Monte Navegna e Monte Cervia, nella parte ovest, e la Riserva naturale Montagne della Duchessa, nella parte Sud-Est, aree limitrofe al Parco Nazionale d'Abruzzo. Il territorio, a tratti impervio e spesso boscoso, scende a picco, attraverso molti rilievi e valli minori, sulla sottostante Valle del Salto comprendente l'omonimo lago, le cui acque alimentano alcune centrali idroelettriche.



La configurazione urbanistica appare molto frammentaria poiché, oltre ai centri principali, una costellazione di borghi (la cui altitudine varia dai 500 ai 1000 metri), spesso distanti e mal collegati caratterizza il territorio. I mezzi di trasporto pubblici, infatti, servono solo i centri più grandi, ma le amministrazioni comunali si fanno carico, comunque, del trasporto degli alunni.

I comparti fondamentali dell'economia locale sono l'agricoltura, l'industria, l'artigianato e il terziario, ma la loro consistenza è estremamente diversificata. Solo una parte della popolazione si dedica ancora all'agricoltura che, in molti casi, non fornisce un reddito aggiuntivo.

Il tessuto industriale è quanto mai precario e di modeste proporzioni, pertanto i lavoratori addetti all'industria sono generalmente pendolari. Possiamo affermare che il terziario, nella molteplicità delle sue forme, costituisce la fonte primaria di reddito. Il nucleo familiare è generalmente composto da padre, madre, due o tre figli e, talvolta, dai nonni. In diverse famiglie, la figura paterna è poco presente a causa del fenomeno del pendolarismo lavorativo, giornaliero o stagionale.





## RISORSE CULTURALI, LUDICO-SPORTIVE E SERVIZI

Gli Enti presenti sul territorio (Amministrazioni Comunali, Comunità Montana, Corpo Forestale dello Stato, Carabinieri, Corpo dei Vigili Urbani) si mostrano sensibili alle problematiche educative e offrono appoggi alla Scuola nell'organizzazione delle risorse. Nel territorio, inoltre, operano le seguenti forme associative:

- Pro – Loco
- Associazioni sportive
- Associazioni culturali
- Associazioni musicali
- Associazioni parrocchiali
- Azienda Sanitaria Locale
- Consultorio
- MAC (Museo Archeologico del Cicolano)



Ciò, tuttavia, non è sufficientemente rispondente alle esigenze dei ragazzi che, crescendo in una società in continua evoluzione e tesa a superare i limiti ristretti della tradizione agricola, mostrano disorientamento nel discernere i valori che vengono loro proposti. Inoltre lo spopolamento, per emigrazione e transumanza prima, per crisi demografica oggi, ha prodotto come conseguenza la ristrettezza di vita sociale, talora la chiusura nel ristretto ambito familiare. La continua e costante diminuzione di giovani in età scolare ha determinato la soppressione di molti plessi scolastici con un ulteriore impoverimento dell'ambiente sociale, già carente di strutture utili alla crescita e alla formazione culturale. È per questi motivi che alunni e famiglie si aspettano dall'istituzione scolastica opportunità extracurricolari che possano stimolare la curiosità cognitiva, soddisfare i bisogni di apprendere e di conoscere, promuovere la creatività e l'operosità potenziali nonché l'avvio alla pratica di attività motorie. Dall'analisi di questa realtà ambientale, scaturisce la rilevazione della domanda formativa e dei bisogni, necessaria per rispondere alle problematiche sociali e alla dispersione scolastica.

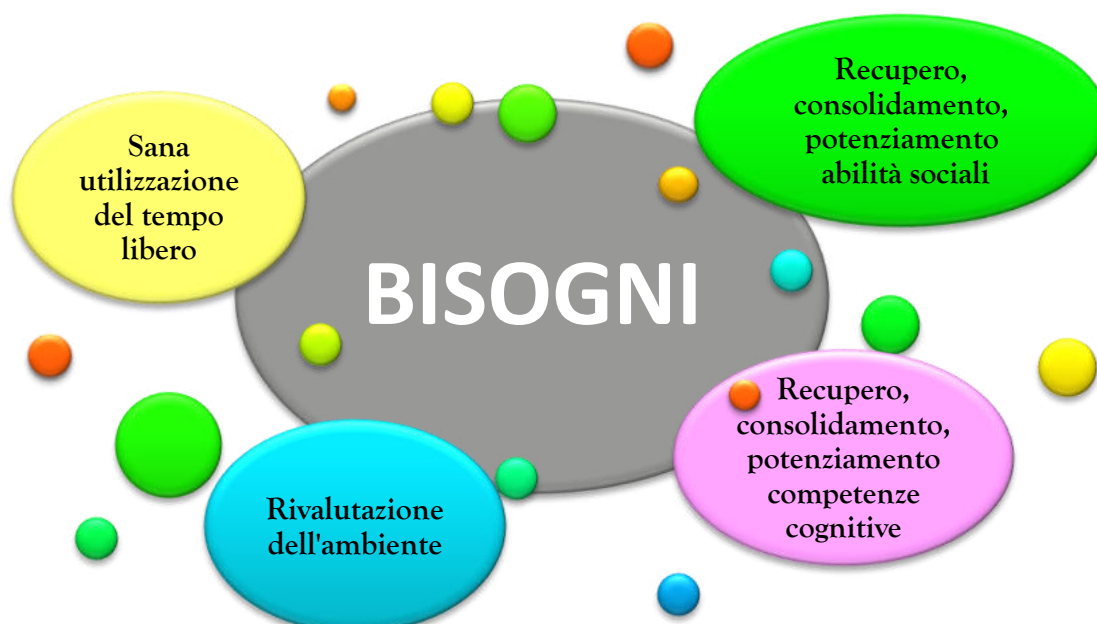

In riferimento a tale particolare contesto, l'Istituto Comprensivo intende condurre la propria azione verso:

- ✎ valorizzazione della cultura di appartenenza degli alunni;
- ✎ scoperta di realtà diverse attraverso l'utilizzo delle Tecnologie dell'Informazione e della Comunicazione;
- ✎ rafforzamento degli elementi di continuità educativo – didattica tra la Scuola dell'Infanzia, la Scuola Primaria e la Scuola Secondaria;
- ✎ maggiore attenzione agli alunni che manifestano ritardi o difficoltà nell'esercizio delle abilità fondamentali e sostegno all'integrazione degli alunni stranieri nell'ottica di una scuola veramente inclusiva.

## 6. STRUTTURA DELLA SCUOLA

L'Istituto Comprensivo di Petrella Salto è costituito dai seguenti ordini di scuola e dai seguenti plessi:

### SCUOLA DELL'INFANZIA



### SCUOLA PRIMARIA

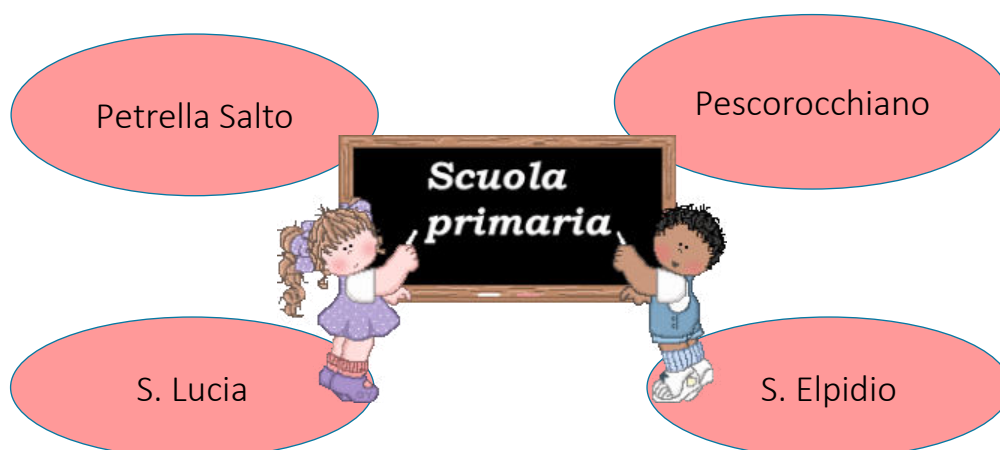



## SCUOLA SECONDARIA DI I GRADO



Già dall'a.s. 2018-2019 per consentire agli alunni delle classi terze della Scuola Secondaria di I grado di Petrella Salto e S.Agapito di evitare l'esperienza della pluriclasse in un momento delicato come quello dell'anno della preparazione all'Esame di Stato Conclusivo del Primo Ciclo, è stata creata un'unica classe terza risultante dalla fusione degli alunni dei due plessi. Da quell'anno, quell'esperienza è diventata una prassi del nostro Istituto. Dall'a.s. 2019-2020 inoltre, è stato fatto un ulteriore passo: la creazione di tre mono-classi risultanti dalla fusione degli alunni provenienti dai plessi di Petrella Salto e S.Agapito. Le lezioni si svolgono per la prima parte dell'anno a S.Agapito, per la seconda parte dell'anno a Petrella Salto, dove si tengono anche gli esami conclusivi. Inoltre, data la disponibilità del Comune di Fiamignano, durante i mesi di permanenza nel plesso di S.Agapito, non essendo presente una palestra nella struttura scolastica, i ragazzi e le ragazze vengono trasportati con lo scuolabus presso il Centro Polivalente di S.Pietro per svolgere le attività di Educazione Fisica.

## 7. LE RETI, LE CONVENZIONI, GLI ACCORDI E I PROGETTI A CUI ADERISCE L'ISTITUTO

La partecipazione ad accordi di scopo all'interno della rete di ambito rappresenta per il nostro Istituto un'opportunità importante per gestire e governare in modo concordato le attività "ordinarie", per consolidare i rapporti già esistenti tra le scuole e il territorio per il miglioramento dell'offerta formativa e, infine, per ottimizzare l'uso delle risorse.

La formalizzazione degli accordi di rete e dei rapporti tra scuola e EE.LL/Agenzie culturali, quasi sempre informali, rende più visibili le numerose iniziative che la scuola intraprende.

La scuola ha attivato accordi di rete con altre Istituzioni scolastiche per:

- ✎ formazione ed autoformazione dei docenti sulla base di specifiche ed emergenti necessità e richieste;
- ✎ formazione personale ATA: Sicurezza;
- ✎ contrasto dei fenomeni di esclusione sociale e culturale;
- ✎ ampliamento dell'Offerta Formativa anche attraverso attività di istruzione-formazione all'esterno delle scuole.

Le reti consentono di fare economia di scala e esperire confronti con altre realtà scolastiche, trattandosi di un Istituto sottodimensionato e con limitate risorse economiche.

Dall'a.s. 2018-2019 la nostra scuola ha aderito al progetto INDIRE "Piccole Scuole".

Il progetto intende sostenere la permanenza della scuola nei territori geograficamente svantaggiati, mantenere un presidio



educativo e culturale e contrastare il fenomeno dello spopolamento. Alcune scuole nelle piccole isole e zone montane italiane hanno iniziato a sperimentare modalità di lavoro comune grazie a Internet e a sistemi di videoconferenza; le reti così create hanno permesso di superare l'isolamento, collegare classi con pochi alunni e sviluppare percorsi formativi basati sull'uso delle ICT.

Il tema riguarda circa 300 mila studenti di circa 200 scuole delle isole e 3500 comuni montani italiani. Le ICT sono l'elemento basilare e la didattica viene ri-strutturata con metodologie innovative e differenti sistemi di valutazione. Le possibilità d'uso contemplano collegamenti in classe tra studenti di altre scuole, con alunni impossibilitati ad essere in aula, incontri a distanza con esperti disciplinari e/o tutor, ecc. Il progetto permetterà di metterci in contatto con altre realtà simili alla nostra e di vedere le pluriclassi come una risorsa e non più un limite.



Dal 15 Marzo 2019 l'IC "Giovanni XXIII" ha assunto il ruolo di scuola capofila del progetto "Aree Interne Monti Reatini Lazio 2", finalizzato a promuovere interventi di sviluppo locale e a dare risposte alle esigenze dei territori montani, con il

compito di coordinare le attività oggetto della reciproca collaborazione tra le 7 scuole aderenti. La nostra scuola ha il compito di raccogliere e di coordinare le proposte delle attività che i partners realizzeranno entro l'anno 2023.

È molto intensa la collaborazione con gli EE.LL. e con le agenzie culturali presenti sul territorio, come già in precedenza esposto. Di fatto l'attività formativa offerta dalla nostra scuola, ricca e differenziata, è resa possibile dal sostegno dato alla scuola dalle agenzie territoriali.

Come già illustrato precedentemente, nella fase di ricognizione preliminare alla stesura del Piano, sono stati consultati i rappresentanti del territorio e dell'utenza.

Nel corso di tali contatti, è stata formulata la seguente proposta:

*Ampliamento dell'Offerta Formativa attraverso una progettualità che comprenda attività psicomotorie e sportive; attività musicali e teatrali; attività per l'integrazione di alunni diversamente abili, con BES e di alunni stranieri; attività per la riscoperta, valorizzazione e tutela del proprio patrimonio ambientale; attività per la continuità orizzontale e verticale per i tre ordini di scuola; attività per migliorare le competenze linguistico-comunicative e tecnologiche; attività per promuovere negli alunni la coscienza per una cittadinanza attiva.*

Dopo attenta valutazione, e tenuto conto delle risorse disponibili e della compatibilità con gli altri obiettivi cui la scuola è vincolata, è stato deciso di incorporare nel Piano tutte le attività sopra indicate.



## 8. SCELTE CONSEGUENTI ALLE PREVISIONI DI CUI ALLA LEGGE 107/15

### 8.1 Fabbisogno di organico di posti comuni, di sostegno e organico dell'autonomia

Consultando le proiezioni relative al numero degli obbligati per i prossimi 3 anni, si prevede una sostanziale conferma del numero attuale di classi e di docenti.

**A. POSTI COMUNI E DI SOSTEGNO**

SCUOLA DELL'INFANZIA – SCUOLA PRIMARIA

<b>FABBISOGNO TRIENNIO</b>				
	<b>Anno scolastico</b>	<b>Posti comuni</b>	<b>Posti sostegno</b>	<b>Motivazione</b>
<b>SCUOLA DELL'INFANZIA</b> 4 Plessi	2025-2026	8	0	<b>4 Sezioni</b> Tempo pieno (40 ore settimanali)
	2026-2027	8	0	<b>4 Sezioni</b> Tempo pieno (40 ore settimanali)
	2027-2028	8	0	<b>4 Sezioni</b> Tempo pieno (40 ore settimanali)
	<b>Anno scolastico</b>	<b>Posti comuni</b>	<b>Posti sostegno</b>	<b>Motivazioni</b>
<b>SCUOLA PRIMARIA</b> 4 Plessi	2025-2026	14 + 1 (L2)	2	<b>7 Pluriclassi</b> Tempo pieno ( 40 ore settimanali) Pluriclassi Tempo normale Alunni H – BES Alunni stranieri
	2026-2027	14 + 1 (L2)	2	<b>7 Pluriclassi</b> Tempo pieno ( 40 ore settimanali) Pluriclassi Tempo normale Alunni H – BES Alunni stranieri
	2027-2028	15 + 1 (L2)	2	<b>7 Pluriclassi</b> <b>1 Monoclasse</b> Tempo pieno ( 40 ore settimanali) Pluriclassi Tempo normale Alunni H – BES Alunni stranieri

## SCUOLA SECONDARIA DI I GRADO

PETRELLA SALTO

FABBISOGNO TRIENNIO				
Classe di concorso / sostegno	Anno scolastico 2025 - 2026	Anno scolastico 2026 - 2027	Anno scolastico 2027 - 2028	Motivazioni
<b>A001</b> <i>Arte e immagine</i>	2 h	2 h	2 h	1 pluriclasse  Tempo normale Sdoppiamento pluriclassi DSA – BES Alunni stranieri
<b>A049</b> <i>Scienze motorie e sportive</i>	2 h	2 h	2 h	
<b>A030</b> <i>Musica</i>	2 h	2 h	2 h	
<b>A060</b> <i>Tecnologia</i>	2 h	2 h	2 h	
<b>A022</b> <i>Italiano, Storia e Geografia</i>	10 h	10 h	10 h	
<b>A028</b> <i>Matematica e Scienze</i>	6 h	6 h	6 h	
<b>AB25</b> <i>Prima lingua comunitaria Inglese</i>	3 h	3 h	3 h	
<b>AC25</b> <i>Seconda lingua comunitaria Spagnolo</i>	2h	2h	2h	
<i>Religione cattolica</i>	1 h	1 h	1 h	
<i>Sostegno</i>	0 h	0 h	0 h	

S. LUCIA

FABBISOGNO TRIENNIO				
Classe di concorso / sostegno	Anno scolastico 2025 - 2026	Anno scolastico 2026 - 2027	Anno scolastico 2027 - 2028	Motivazioni
<b>A001</b> <i>Arte e immagine</i>	4 h	4 h	4 h	1 pluriclasse 1 classe  Tempo prolungato Sdoppiamento pluriclassi Alunni H - DSA - BES Alunni stranieri
<b>A049</b> <i>Scienze motorie e sportive</i>	4 h	4 h	4 h	
<b>A030</b> <i>Musica</i>	4 h	4 h	4 h	
<b>A060</b> <i>Tecnologia</i>	4 h	4 h	4 h	
<b>A022</b> <i>Italiano, Storia e Geografia</i>	1 cattedra + 12h	1 cattedra + 12h	1 cattedra + 12h	
<b>A028</b> <i>Matematica e Scienze</i>	1 cattedra	1 cattedra	1 cattedra	
<b>AB25</b> <i>Prima lingua comunitaria Inglese</i>	6 h	6 h	6 h	
<b>AC25</b> <i>Seconda lingua comunitaria Spagnolo</i>	4 h	4 h	4 h	
<i>Religione cattolica</i>	2 h	2 h	2 h	
<i>Sostegno</i>	0 h	0 h	1 cattedra	



## PESCOROCCHIANO

FABBISOGNO TRIENNIO				
Classe di concorso / sostegno	Anno scolastico 2025 - 2026	Anno scolastico 2026 - 2027	Anno scolastico 2027 - 2028	Motivazioni
<b>A001</b> <i>Arte e immagine</i>	6 h	6 h	6 h	<b>3 classi</b>  Sdoppiamento pluriclassi Alunni H - DSA - BES Alunni stranieri
<b>A049</b> <i>Scienze motorie e sportive</i>	6 h	6 h	6 h	
<b>A030</b> <i>Musica</i>	6 h	6 h	6 h	
<b>A060</b> <i>Tecnologia</i>	6 h	6 h	6 h	
<b>A022</b> <i>Italiano, Storia e Geografia</i>	1 cattedra + 17 h	1 cattedra + 12 h	1 cattedra + 12 h	
<b>A028</b> <i>Matematica e Scienze</i>	1 cattedra + 9 h	1 cattedra	1 cattedra	
<b>AB25</b> <i>Prima lingua comunitaria Inglese</i>	9 h	9 h	9 h	
<b>AC25</b> <i>Seconda lingua comunitaria Spagnolo</i>	6 h	6 h	6 h	
<i>Religione cattolica</i>	3 h	3 h	3 h	
<i>Sostegno</i>	1 cattedra	1 cattedra	1 cattedra	



## POSTI PER L'ORGANICO DELL'AUTONOMIA

Tipologia	N. docenti	Motivazione I posti dell'Organico dell'Autonomia sono funzionali
<b>Infanzia</b>		
Posto comune	1 Docente specializzato in lingua inglese 1 Docente specializzato in psicomotricità 1 Docente specializzato in musica	1) All'attuazione delle attività progettuali previste dal PdM 2) All'attuazione delle attività per l'ampliamento dell'Offerta Formativa 3) All'integrazione di alunni diversamente abili, con BES o DSA 4) Supplenze brevi
Sostegno		
<b>Primaria</b>		
Posto comune	1 Docente Musica/Teatro 1 Docente Attività Motorie 1 Sdoppiamento pluriclassi/ recupero e potenziamento	1) All'attuazione delle attività progettuali previste dal PdM 2) Allo sdoppiamento delle pluriclassi 3) All'attuazione delle attività per l'ampliamento dell'Offerta Formativa 4) All'integrazione di alunni diversamente abili, con BES o DSA 5) Recupero e potenziamento 6) Supplenze brevi
Sostegno	1 docente di supporto alle classi con particolare complessità, in presenza di alunni con BES	
<b>Secondaria di I grado</b>		
Classe di concorso	a. Recupero e Potenziamento: -> 1 Docente A022 -> 1 Docente A028 -> 1 Docente AB25 b. Attività progettuali e laboratoriali: -> 1 Docente A049	1) All'attuazione delle attività progettuali previste dal PdM 2) Allo sdoppiamento delle pluriclassi 3) All'attuazione delle attività per l'ampliamento dell'Offerta Formativa 4) Al potenziamento di Italiano, Matematica e Inglese 5) Supplenze brevi
Sostegno	1 docente di supporto alle classi con particolare complessità, in presenza di alunni con BES	

## 8.2 Fabbisogno di organico di personale ATA

Il fabbisogno di posti per il personale amministrativo, tecnico e ausiliario, nel rispetto di quanto stabilito dal comma 14 dell'art. 1, legge 107/2015, è riassunto nella seguente tabella.

TIPOLOGIA	N° POSTI
Assistente Amministrativo	3
Collaboratore Scolastico	14
Altro	1 Tecnico di laboratorio AR01

## 8.3 Fabbisogno di attrezzature ed infrastrutture materiali

FABBISOGNO TRIENNIO				
SCUOLA DELL'INFANZIA	Plesso	Psicomotricità	Laboratorio scientifico-tecnologico	Motivazioni
	Petrella Salto	Attrezzature per attività ludiche e psicomotorie	Potenziamento laboratorio informatico	Quelle del potenziamento
	S. Agapito	Attrezzature per attività ludiche e psicomotorie	Potenziamento laboratorio informatico	Quelle del potenziamento
	Pescorocchiano	Attrezzature per attività ludiche e psicomotorie	Potenziamento laboratorio informatico	Quelle del potenziamento
	S.Elpidio	Attrezzature per attività ludiche e psicomotorie	Potenziamento laboratorio informatico	Quelle del potenziamento
SCUOLA PRIMARIA	Plesso	Educazione fisica Educazione artistica Educazione musicale	Laboratorio scientifico-tecnologico	Motivazioni
	Petrella Salto	Attrezzature per attività sportive, artistiche musicali	LIM PC Materiale strutturato per attività scientifiche	Quelle del potenziamento
	S.Lucia	Attrezzature per attività sportive, artistiche musicali	LIM PC Materiale strutturato per attività scientifiche	Quelle del potenziamento
	Pescorocchiano	Attrezzature per attività sportive, artistiche musicali	LIM PC Materiale strutturato per attività scientifiche	Quelle del potenziamento

	S.Elpidio	Attrezzature per attività sportive, artistiche musicali	LIM PC Materiale strutturato per attività scientifiche	Quelle del potenziamento
SCUOLA SECONDARIA DI I GRADO	Plesso	Educazione fisica Educazione artistica Educazione musicale	Laboratorio scientifico- tecnologico	Motivazioni
	Petrella Salto	Attrezzature per attività sportive, artistiche musicali	LIM PC Materiale strutturato per attività scientifiche	Quelle del potenziamento
	S.Lucia	Attrezzature per attività sportive, artistiche musicali	LIM PC Materiale strutturato per attività scientifiche	Quelle del potenziamento
	Pescorocchiano	Attrezzature per attività sportive, artistiche musicali	LIM PC Materiale strutturato per attività scientifiche	Quelle del potenziamento



## 8.4 Scelte di gestione e di organizzazione

### Area Educativo-Didattica

- Collegio dei docenti
- Commissioni
- Gruppi di lavoro

### Area Dirigenziale

- Collaboratore
- Coordinatore del Consiglio di classe
- Coordinatore di Plesso
- Figure strumentali

### Area Collegiale

- Consiglio d'Istituto
- Giunta esecutiva
- Consigli di classe

### Area Gestionale

- Direttore SGA
- Assistenti Amministrativi
- Collaboratori Scolastici





## FIGURE DI COORDINAMENTO

<p><b>Dirigente Scolastico</b> PROF. GIOVANNI LUCA BARBONETTI</p> 	<p>Il prof. Giovanni Luca Barbonetti, dall'a.s. 2024/2025, dirige a reggenza la nostra scuola, oltre ad essere Dirigente Scolastico dell'Istituto Comprensivo di Fara Sabina.</p>
<p><b>Docente primo collaboratore del Dirigente scolastico</b> PROF.SSA TAMARA DE GASPERIS</p> 	<ul style="list-style-type: none"> <li>➤ Sostituisce il Dirigente Scolastico in caso di assenza o di impedimento, esercitandone tutte le funzioni anche negli Organi Collegiali, e redigendo atti, firmando documenti interni, curando i rapporti con l'esterno;</li> <li>➤ organizza le attività collegiali d'intesa con il Dirigente Scolastico;</li> <li>➤ partecipa alle operazioni di formazione delle classi;</li> <li>➤ coordina la redazione dell'orario;</li> <li>➤ cura i contatti con le famiglie;</li> <li>➤ partecipa alle riunioni di staff;</li> <li>➤ redige il verbale delle riunioni del Collegio dei Docenti;</li> <li>➤ cura l'organizzazione complessiva dell'Istituto, con specifico riferimento agli aspetti logistici;</li> <li>➤ è membro del Gruppo di lavoro per l'elaborazione dell'offerta formativa.</li> </ul>
<p><b>Staff di Presidenza</b></p> <ul style="list-style-type: none"> <li>- COLLABORATORI DEL DS</li> <li>- FUNZIONI STRUMENTALI</li> <li>- COORDINATORI DI PLESSO</li> <li>- DSGA</li> </ul> 	<ul style="list-style-type: none"> <li>➤ Ha compiti di promozione, coordinamento e monitoraggio;</li> <li>➤ collabora col DS nella gestione della scuola.</li> </ul> <p>Lo staff svolge anche le funzioni di "Unità di Autovalutazione di Istituto" che prevedono:</p> <ul style="list-style-type: none"> <li>➤ Revisione del RAV;</li> <li>➤ elaborazione del Piano di Miglioramento;</li> <li>➤ coordinamento delle attività del Piano di Miglioramento;</li> <li>➤ monitoraggio delle attività e dei progetti inseriti nel Piano;</li> <li>➤ produzione e diffusione di documenti e materiali;</li> <li>➤ autovalutazione e riprogettazione.</li> </ul>

## Coordinatore di plesso



### Infanzia:

- SANDRA FIORAVANTI (PETRELLA SALTO)
- ANNUNZIATA MAESTÀ (S.AGAPITO)
- DOMENICA CATINI (PESCOROCCHIANO)
- ANTONELLA SECONE (S.ELPIDIO)

### Primaria:

- MONICA SCASCIAFRATTI (PETRELLA SALTO)
- CHIARA SELENE PICCIRILLI (S.LUCIA)
- ANNA MARIA PICCHI (S.ELPIDIO)
- AGNESE FORNARI (PESCOROCCHIANO)

### Secondaria I grado:

- ELISA FORNARA (PETRELLA SALTO-S.AGAPITO)
- TAMARA DE GASPERIS (PESCOROCCHIANO)

- Il responsabile di plesso facilita le relazioni tra le persone dell'ambiente scolastico, accoglie gli insegnanti nuovi mettendoli a conoscenza della realtà del plesso, riceve le domande e le richieste di docenti e genitori, collabora con il personale A.T.A.;
- fa rispettare il regolamento d'Istituto;
- predispose il piano di sostituzione dei docenti assenti e, se necessario, procede alla divisione della/e classe/i sulla base dei criteri indicati dal Dirigente;
- registra i nominativi dei docenti che hanno usufruito di permessi brevi e la data del conseguente recupero;
- garantisce il servizio di prelevamento della posta inviata dall'Ufficio di Segreteria;
- partecipa agli incontri con il Dirigente, i suoi collaboratori e gli altri responsabili di plesso, durante i quali individua i punti di criticità della qualità del servizio e formula proposte per la loro soluzione;
- inoltra all'ufficio di Segreteria segnalazioni di guasti, richieste di interventi di manutenzione ordinaria e straordinaria, disservizi e mancanze improvvise;
- presenta al suddetto ufficio richieste di materiale di cancelleria, di sussidi didattici e di quanto il plesso necessita;
- ricorda scadenze utili.

## Coordinatore Consiglio di classe

- FRANCESCO SABATINI
- SABRINA DI CENSO
- MARIETA TCHEISHVILI  
(PESCOROCCHIANO)
- GRETA CINGOLANI
- ANNA MATTIOLI
- ELISA FORNARA  
(PETRELLA SALTO – S.AGAPITO)



- Promuove positive ed efficaci relazioni comunicative tra e con tutti i colleghi del CdC, per monitorare l'andamento didattico-disciplinare di ogni studente;
- sollecita la tempestiva comunicazione di situazioni problematiche per le quali cercare insieme possibili soluzioni, interventi educativi, didattici, formativi;
- controlla l'esatta compilazione del registro di classe;
- coordina la stesura degli eventuali PDP, sottoponendoli all'approvazione delle famiglie;
- segnala tempestivamente alle famiglie le irregolarità nella frequenza e i problemi di comportamento degli alunni;
- consegna i pagellini intermedi e le pagelle alla conclusione delle operazioni di scrutinio;
- raccoglie le relazioni finali e i programmi svolti dai singoli docenti alla fine dell'anno scolastico.

## Comitato di valutazione docenti

### 3 DOCENTI

- TAMARA DE GASPERIS
- ELISA FORNARA
- PAOLO ROMITI

### 2 GENITORI

- GIOVANNA DI PAOLANTONIO

### 1 COMPONENTE ESTERNO

- MARA GALLI



Presso il nostro Istituto, per il triennio 2018-2021, è attivo il nuovo Comitato per la valutazione dei docenti, ai sensi del comma 129 dell'art.1 della legge n.107 del 13 luglio 2015, cosiddetta "legge buona scuola".

Il Comitato per la valutazione dei docenti resta in carica per la durata di tre anni scolastici;

- è presieduto dal Dirigente Scolastico;
- è costituito da:
  - tre docenti dell'Istituto, di cui due scelti dal Collegio dei docenti e uno dal Consiglio di istituto;
  - due rappresentanti dei genitori, per la Scuola dell'Infanzia e per il primo ciclo di istruzione;
  - un componente esterno individuato dall'Ufficio Scolastico Regionale tra docenti, dirigenti scolastici e dirigenti tecnici.

Il Comitato ha i seguenti compiti:

- individua i criteri per la valorizzazione dei docenti, sulla base di quanto indicato alle lettere a), b) e c) dell'art.11;
- esprime il proprio parere sul superamento del periodo di formazione e di prova del personale docente ed educativo. A tal fine, il comitato è composto dal Dirigente Scolastico, che lo presiede, dalla sola componente docente e dal docente a cui sono affidate le funzioni di Tutor;
- esercita le competenze per la riabilitazione del personale docente. A tal fine, opera con la presenza dei genitori e degli studenti, salvo che la valutazione del docente riguardi un membro del comitato che verrà sostituito dal Consiglio di Istituto.

## FUNZIONI STRUMENTALI

### Area 1

PTOF – RAV - PdM

ELISA FORNARA



- Revisione e aggiornamento del PTOF;
- Coordinamento attività del PTOF;
- Diffusione del PTOF;
- Accoglienza e presentazione del PTOF ai nuovi docenti;
- Valutazione delle attività del PTOF; Pdm
- Autoanalisi e valutazione di sistema: revisione del RAV;
- Revisione del PdM;
- Stesura Rendicontazione Sociale.

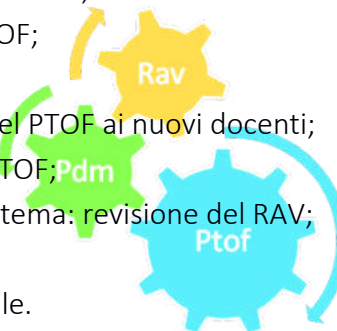

### Area 2

SUPPORTO AL LAVORO DEI DOCENTI,  
GESTIONE DEL SITO,  
AUTOVALUTAZIONE DI ISTITUTO

PAOLO ROMITI

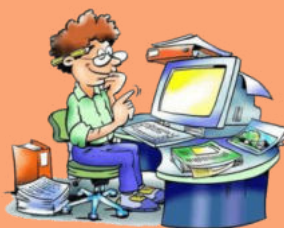

- Organizzazione e cura di iniziative di formazione e aggiornamento degli insegnanti (anche in rete con altri Istituti);
- Nuove tecnologie (cooperazione con i docenti per gestione registro elettronico, LIM, Laboratorio informatico, uso di software...);
- Ricerca, acquisizione e diffusione di materiale multimediale vario;
- Gestione del sito della scuola;
- Attività Piano Nazionale Scuola Digitale.

### Area 3

INTERVENTI E SERVIZI AGLI ALUNNI:  
CONTINUITÀ - INCLUSIONE-  
INTEGRAZIONE - PAI

MARIANGELA GUERRIERI



- Attività di accoglienza;
- Promozione e cura di iniziative di continuità tra i diversi ordini di scuola;
- Coordinamento attività per alunni che non si avvalgono dell'insegnamento della religione;
- Orientamento in uscita;
- Coordinamento delle attività di sostegno: GLH di Istituto ed operativi;
- Coordinamento attività del Piano Annuale per l'Inclusione;
- Rapporti con la ASL e con le istituzioni scolastiche del territorio per la gestione di progetti in rete.

## ANIMATORE DIGITALE

A seguito della nota ministeriale del 19 novembre 2015, le scuole italiane sono state chiamate a nominare questa nuova figura, col chiaro intento di creare una comunità di esperti innovatori in grado di fare da traino all'intera comunità scolastica.



L'animatore digitale doveva essere un docente di ruolo, sensibile all'innovazione tecnologica e con spiccate capacità organizzative che, per il successivo triennio, avrebbe seguito e favorito il percorso di digitalizzazione della scuola di appartenenza, guidando i processi di attuazione del Piano Nazionale Scuola Digitale (PNSD).

Secondo quanto previsto dalla Legge, dunque, il nostro Istituto ha riconosciuto questa nuova figura in Paolo Romiti, docente di Potenziamento nella Scuola Secondaria di I Grado (sede di Petrella Salto-S.Agapito), a cui è stato affidato il coordinamento delle attività di miglioramento delle competenze tecnologiche degli alunni e dei docenti.

## REFERENTE CYBERBULLISMO



Con la legge n. 71 del 29 maggio 2017 *“Disposizioni a tutela dei minori per la prevenzione ed il contrasto del fenomeno del cyberbullismo”*, ogni scuola è stata chiamata ad attuare interventi trasversali alle discipline del curriculum, per contrastare ogni forma di cyberbullismo, con azioni di carattere preventivo ed educativo-formativo atti a promuovere un uso consapevole della rete internet e delle tecnologie informatiche.

L'articolo 4 comma 3 della legge ha previsto la figura di un coordinatore delle iniziative di prevenzione e contrasto del cyberbullismo messe in atto dalla scuola: si tratta di un referente di Istituto individuato fra i docenti. Il Collegio Docenti ha individuato tale figura nel Prof.ssa Mariangela Guerrieri, investendolo dei seguenti compiti:

- 🔗 curare e coordinare le iniziative finalizzate alla prevenzione e al contrasto del cyberbullismo, anche in collaborazione con Forze di polizia, associazioni e centri di aggregazione giovanile presenti sul territorio;
- 🔗 mantenere i contatti con gli Enti Istituzionali;
- 🔗 divulgare la normativa esistente e i materiali di approfondimento;
- 🔗 supportare le attività dei docenti con azioni di tutoraggio/monitoraggio rivolte agli alunni.





## COMMISSIONI

Al fine di ottimizzare gli interventi organizzativi, l'Istituto si è dotato delle seguenti Commissioni:

<p><b>Commissione BABY CONSIGLIO</b></p>  <p>De Gasperis Tamara (REFERENTE)</p> <ul style="list-style-type: none"> <li>- Di Censo Sabrina</li> <li>- Fornara Elisa</li> <li>- Fornari Agnese</li> <li>- Giudici Miriam</li> <li>- Mattioli Anna</li> <li>- Picchi Anna Maria</li> <li>- Piccirilli Chiara Selene</li> <li>- Sabatini Francesco</li> <li>- Scasciafratti Monica</li> <li>- Sciascia Eliana</li> </ul>	<p>Coordina le attività del Consiglio Comunale dei Ragazzi. (si veda <a href="#">Sezione 9.1</a>)</p>
<p><b>Commissione TEATRO - AMBIENTE</b></p>  <p>Fornari Agnese (REFERENTE)</p> <ul style="list-style-type: none"> <li>- Di Censo Sabrina</li> <li>- Panetta Marina</li> <li>- Secone Antonella</li> </ul>	<p>Propone e coordina progetti e attività volti alla conoscenza della storia e alla salvaguardia del territorio, anche attraverso la messa in scena di rievocazioni e spettacoli inediti. (si veda <a href="#">Sezione 9.2</a>)</p>
<p><b>Commissione VIAGGI E VISITE GUIDATE</b></p>  <p>Romiti Paolo (REFERENTE)</p> <ul style="list-style-type: none"> <li>- Maestà Annunziata</li> <li>- Mastroiaco Maria Laura</li> <li>- Polidori Maria</li> <li>- Sciascia Eliana</li> </ul>	<ul style="list-style-type: none"> <li>➤ Cura le procedure per uscite e viaggi di istruzione che prevedono il noleggio di pullman e/o altre spese</li> <li>➤ Raccoglie le proposte dai coordinatori di classe e di plesso</li> <li>➤ Raccoglie i dati dei sondaggi genitori effettuati dai docenti di classe</li> <li>➤ Comunica al DSGA itinerari, date e numero dei partecipanti</li> </ul>

### Commissione VALUTAZIONE



Secone Valentina (REFERENTE)

- De Sanctis Lorella
- Giangiuli Paola
- Marcelli Lorella
- Romiti Paolo

Coordina e promuove attività finalizzate alla valutazione degli studenti e all'autovalutazione di Istituto.

### Commissione CONTINUITÀ, INCLUSIONE ED ORIENTAMENTO



Guerrieri Mariangela (REFERENTE)

- Maurizi Giulia
- Sabatini Francesco
- Secone Valentina

- Promuove e cura iniziative di continuità tra i diversi ordini di scuola.
- Promuove e cura iniziative e attività volte a garantire l'inclusione di tutti gli alunni.
- Garantisce sostegno a tutti i momenti di scelta e transizione degli alunni, promuovendo ascolto, inclusione e crescita.

### Commissione SPORT



Piccirilli Chiara Selene (REFERENTE)

- Bufalino Lorenzo
- Corvino Maria Raffaella
- Mareri Stefania
- Pitoni Patrizia

*"Mens sana in corpore sano"* diceva lo scrittore latino Giovenale, nel I secolo d.C.

La ferma convinzione che corpo e mente debbano essere esercitati entrambi per il benessere della persona ha portato all'istituzione di un'apposita Commissione Sport che promuove e coordina progetti ed attività volti alla cura del corpo e del benessere psico-fisico degli alunni.

### Commissione PON e PNRR



Romiti Paolo (REFERENTE)

- Sabatini Francesco
- Secone Antonella
- Secone Valentina

Dall'anno scolastico 2019-2020 è stata istituita un'apposita commissione PON con il compito di monitorare tutti gli avvisi aperti ai quali l'istituzione scolastica può potenzialmente accedere e predisporre la compilazione di un format di proposta, le cui caratteristiche sono definite dal bando di partecipazione. Il Programma Operativo Nazionale (PON) del Miur intende dare alle scuole italiane la possibilità di accedere a risorse comunitarie, aggiuntive rispetto a quelle rese disponibili dal governo nazionale, al fine di migliorare il sistema nel suo complesso. Il Programma è destinato a finanziare sia interventi di natura materiale, tramite il Fondo Europeo di Sviluppo Regionale (FESR), sia azioni immateriali tramite il Fondo Sociale Europeo (FSE).

Dal 2022, la Commissione si occupa

anche dei bandi collegati al PNRR

(Piano Nazionale di Ripresa e

Resilienza) che dedica l'intera Missione 4 all'Istruzione e alla Ricerca, al fine di assicurare una crescita economica sostenibile e inclusiva, superando divari territoriali e rafforzando gli strumenti di orientamento, di reclutamento e di formazione dei docenti. Due sono le linee di intervento già avviate dal PNRR:



→ l'INVESTIMENTO 1.4 finalizzato alla riduzione dei divari territoriali nelle scuole secondarie di primo e di secondo grado e alla lotta alla dispersione scolastica;

→ il PIANO SCUOLA 4.0 che è un programma di innovazione didattica, che, per quanto riguarda il primo e secondo ciclo di istruzione, è finalizzato alla trasformazione e all'innovazione delle classi attuali, progettando nuovi ambienti e una nuova didattica, supportata dalla creazione di spazi fisici e digitali di apprendimento innovativi negli arredi e nelle attrezzature.

## DIPARTIMENTI DISCIPLINARI

Al fine di realizzare una progettazione capace di favorire e monitorare il processo di insegnamento-apprendimento nei vari segmenti disciplinari e di ripensare costantemente il curriculum d'Istituto, il Collegio dei Docenti ha deliberato l'organizzazione funzionale per Dipartimenti.

I Dipartimenti svolgono le seguenti attività:

- Predisposizione di prove parallele, d'ingresso ed in itinere
- Programmazione disciplinare per competenze-chiave

- Analisi e revisione del curricolo, con particolare attenzione alle classi-ponte
- Analisi preliminare sia dei testi scolastici già in uso sia delle nuove proposte editoriali per la condivisione delle scelte relative all'adozione dei libri di testo



I nostri Dipartimenti Disciplinari sono composti come segue:

<b>Infanzia</b>	<b>Referente:</b> Rosa Santina Valentini Domenica Catini Sandra Fioravanti Annunziata Maestà Giulia Maurizi Concettina Palmeri	
<b>Primaria</b>	<b>Referente:</b> Agnese Fornari Maddalena Benedetti Corvino Maria Raffaella Valeria Alessandra D'Avenia Maria Rita Gallina Mariangela Inguscio Alessandra Mastromarchi Marina Panetta Chiara Selene Piccirilli Monica Scasciafratti	
<b>Umanistico - Espressivo</b> <i>Scuola Secondaria di I grado</i>	<b>Referente:</b> Anna Mattioli Chiara Argento Tamara De Gasperis Sabrina Di Censo Susanna Fabrizi Stefano Guercilena	
<b>Logico - Matematico</b> <i>Scuola Secondaria di I grado</i>	<b>Referente:</b> Francesco Sabatini Lorenzo Bufalino Elisa Fornara	
<b>Lingue</b> <i>Scuola Secondaria di I grado</i>	<b>Referente:</b> Lorella Marcelli Elsa Ciamarra	

## 8.5 Azioni coerenti con il piano nazionale scuola digitale

Il progetto scaturisce dalle seguenti necessità:

- ✓ innovare le infrastrutture tecnologiche e dotare il maggior numero di classi di LIM per migliorare la qualità dell'insegnamento/apprendimento;
- ✓ disporre di una connessione veloce e quotidianamente attiva per utilizzare il registro elettronico;
- ✓ favorire la comunicazione tra docenti, dirigente e genitori per la visualizzazione di azioni didattiche su piattaforme;
- ✓ migliorare le competenze digitali di docenti e alunni;
- ✓ favorire la crescita professionale di tutto il personale scolastico;
- ✓ riorganizzare gli spazi preposti per la didattica laboratoriale in classe e in ambienti strutturati;
- ✓ offrire agli studenti la possibilità di raggiungere il traguardo del successo scolastico, utilizzando linguaggi alternativi e strumenti di supporto ai processi personalizzati di apprendimento.

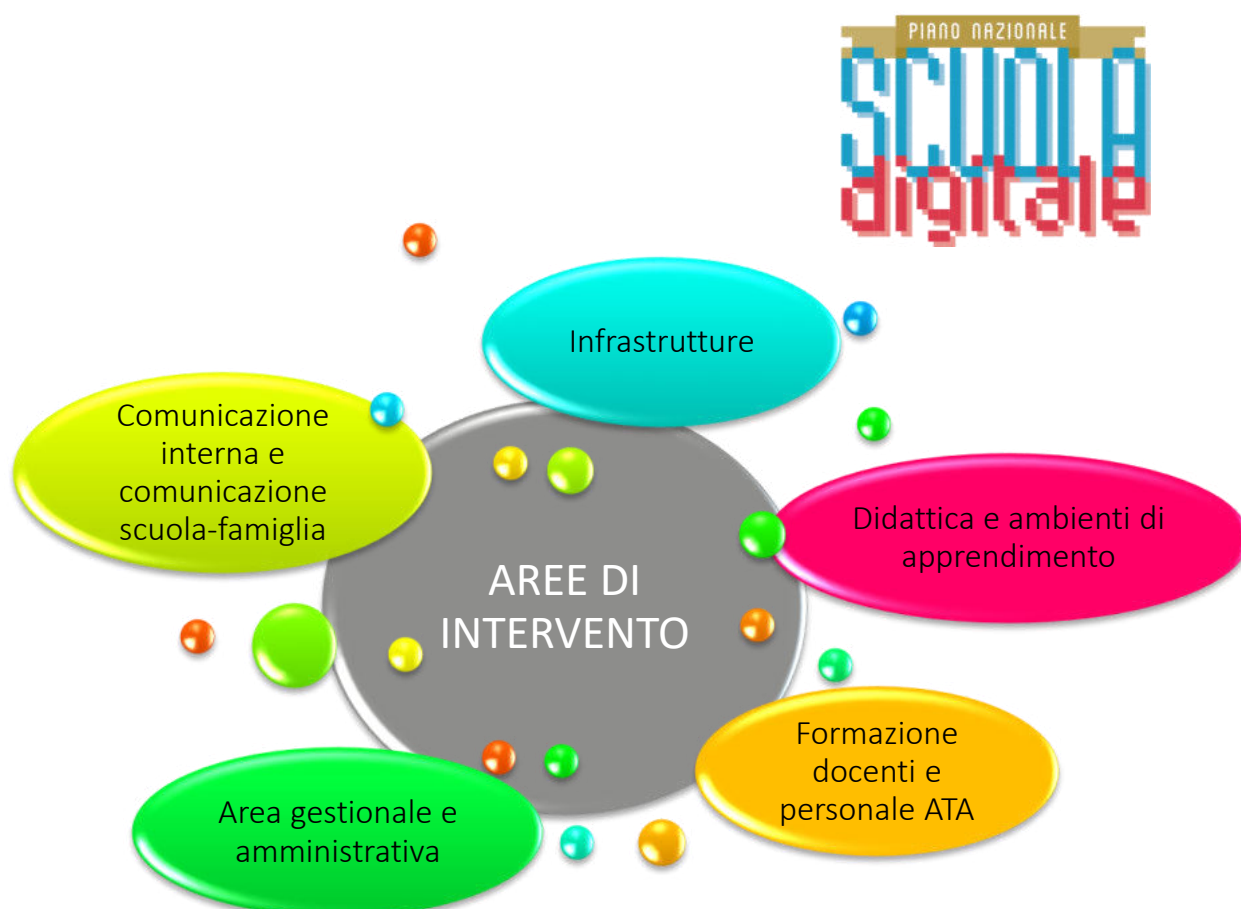



## A. INFRASTRUTTURE

### Obiettivi

- *Migliorare e/o potenziare le infrastrutture di rete dati*

### Azioni

- *Integrare o potenziare la rete WiFi esistente*
- *Installare una rete mista (cablata e WiFi)*



## B. DIDATTICA E AMBIENTI DI APPRENDIMENTO

### Obiettivi

- *Migliorare le dotazioni informatiche per la didattica*
- *Realizzare nuovi ambienti di apprendimento*
- *Migliorare l'efficacia dell'azione didattica*
- *Favorire l'inclusione degli studenti diversamente abili, con disturbi di apprendimento e comportamento*

### Azioni

- *Realizzare spazi alternativi per l'apprendimento (laboratori mobili, aule "aumentate" dalla tecnologia)*
- *Rinnovare ed integrare le dotazioni informatiche obsolete*
- *Dotare le aule ordinarie di tecnologie hardware innovative (Lim, touchscreen, tablet, ecc.)*
- *Acquisire hardware specifico per contrastare i disturbi di apprendimento e comportamento*

## C. AREA GESTIONALE/AMMINISTRATIVA

### Obiettivi

- *Favorire e promuovere la dematerializzazione e la circolazione elettronica di documenti e informazioni*

### Azioni

- *Acquisire e utilizzare tecnologie per la dematerializzazione (scanner, server, software OCR, ecc.)*

## D. COMUNICAZIONE INTERNA E COMUNICAZIONE SCUOLA/FAMIGLIA

### Obiettivi

- *Migliorare la comunicazione di informazioni, documenti e materiali a studenti e famiglie*

### Azioni

- *Utilizzare il registro elettronico come piattaforma per le comunicazioni scuola-famiglia*

## E. FORMAZIONE DOCENTI E PERSONALE ATA

### Obiettivi

- Migliorare il livello di utilizzo delle ICT

### Azioni

- *Formare i docenti sulle funzionalità base delle tecnologie presenti in aula (Lim, touchscreen, ecc.) e sull'uso del registro elettronico*
- *Formare i docenti sulle tecnologie specifiche per contrastare i disturbi di apprendimento e comportamento*
- *Formare i docenti su software specifici di didattica innovativa*

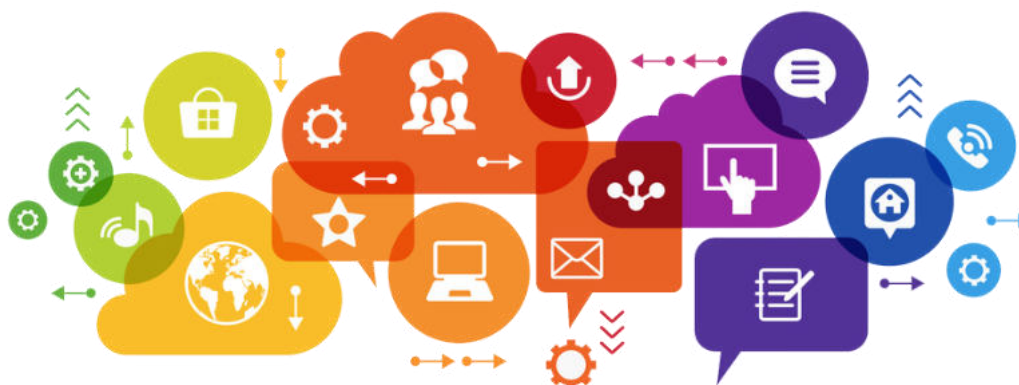

### 8.6 Formazione in servizio docenti

La legge 107/2015, nella prospettiva di una piena attuazione dell'autonomia delle istituzioni scolastiche, richiede ad ogni scuola di elaborare un Piano dell'offerta formativa che contenga tutte le scelte curriculari, di organizzazione, di gestione delle risorse umane, ivi compresa la progettazione delle azioni formative per il personale in servizio.

La formazione in servizio, ai sensi della nuova legge "obbligatoria, permanente e strutturale", è connessa alla funzione docente e rappresenta un fattore decisivo per la qualificazione dell'Istituzione Scolastica e per la crescita professionale del personale stesso.

Sulla base di quanto emerso dai questionari somministrati al personale docente, la formazione riguarderà le seguenti aree:

#### Competenze di sistema:

- ✎ Autonomia didattica e organizzativa
- ✎ Didattica per competenze e innovazione metodologica



### Competenze per il XXI secolo:

- ✎ Competenze digitali e nuovi ambienti per l'apprendimento
- ✎ Lingue straniere

### Competenze per una scuola inclusiva:

- ✎ Coesione sociale e prevenzione del disagio giovanile



Il Piano di Formazione, redatto tenendo conto delle linee generali indicate annualmente dal MIUR e degli orientamenti strategici del RAV e del PDM, comprenderà i seguenti interventi:

- corsi di formazione organizzati da MIUR, USR e USP per rispondere a specifiche esigenze connesse agli insegnamenti previsti dagli ordinamenti o a innovazioni di carattere strutturale o metodologiche decise dall'Amministrazione;
- corsi proposti dal MIUR, USR, enti e associazioni professionali, accreditati presso il Ministero, coerenti con gli obiettivi sopra enunciati;
- corsi organizzati dalle Reti di scuole a cui l'Istituto aderisce;
- interventi formativi dell'Istituto, in presenza di tutor esterni o interni (adeguatamente formati), autonomamente progettati e realizzati dalla scuola a supporto degli obiettivi previsti dal PTOF;
- interventi di formazione on line;
- interventi formativi predisposti dal datore di lavoro e discendenti da obblighi di legge (Decreto Legislativo 81/2008).

## 8.7 Formazione in servizio personale ATA

### ASSISTENTI AMMINISTRATIVI

Formazione di base e avanzata sull'uso degli strumenti tecnologici per:

- ✓ Gestione del registro elettronico
- ✓ Gestione del sito scolastico
- ✓ Digitalizzazione dei processi amministrativi



## COLLABORATORI SCOLASTICI

- ✓ Aggiornamento sulle tematiche della sicurezza all'interno degli ambienti scolastici (primo soccorso/antincendio/uso dei prodotti per la pulizia, ecc.)
- ✓ Aggiornamento sulle responsabilità, compiti e diritti contrattuali
- ✓ Aggiornamento/miglioramento delle conoscenze teoriche e pratiche relative alla relazione con l'alunno, la classe, le famiglie, il territorio e i referenti istituzionali, con particolare riferimento a specifiche criticità e all'handicap.

## 9. Macroaree di progetto

Si è deciso di raggruppare in macroaree i progetti per l'Ampliamento dell'Offerta Formativa, in modo da garantire maggiore trasversalità tra gli stessi e dare carattere interdisciplinare alla progettualità d'Istituto.

**Sono state individuate tre macroaree:**

1. COMUNICAZIONE
2. CITTADINANZA ATTIVA
3. CONTINUITÀ E ORIENTAMENTO

COMUNICAZIONE			
PROGETTI	ORDINI DI SCUOLA	PLESSI	TITOLO
<i>SPORT</i>	INFANZIA	TUTTI	Crescendo in movimento
	PRIMARIA/SECONDARIA I GRADO	TUTTI	Bianca Neve
	PRIMARIA/SECONDARIA I GRADO	TUTTI	Giochi sportivi e studenteschi
<i>MUSICA</i>	INFANZIA	TUTTI	Propedeutica musicale
<i>TEATRO</i>	TUTTI	TUTTI	Con l'arte e con la parte
<i>LETTURA</i>	INFANZIA	TUTTI	"... e tutti lessero felici e contenti!"
	PRIMARIA/SECONDARIA I GRADO	TUTTI	5 minuti con ...
<i>INGLESE</i>	INFANZIA	TUTTI	English Time
<i>TECNOLOGIE</i>	TUTTI	TUTTI	@ula 3.0

CITTADINANZA ATTIVA			
PROGETTI	ORDINI DI SCUOLA	PLESSI	TITOLO
<b>ACCOGLIENZA</b>	INFANZIA alunni I anno PRIMARIA alunni I classe SECONDARIA I G. alunni I classe	TUTTI	Chi ben comincia .....
<b>SOLIDARIETÀ</b>	TUTTI	TUTTI	Noi per gli altri
<b>AMBIENTE</b>	TUTTI	TUTTI	Proteggiamo il nostro futuro
<b>BABY CONSIGLIO</b>	IV/V PRIMARIA SECONDARIA I GRADO	TUTTI	Baby Consiglio
<b>INTEGRAZIONE E INCLUSIONE</b>	TUTTI	TUTTI	Una scuola per tutti

CONTINUITÀ E ORIENTAMENTO			
PROGETTI	ORDINI DI SCUOLA	PLESSI	TITOLO
<b>CONTINUITÀ</b>	TUTTE LE CLASSI PONTE	TUTTI	Passo dopo passo
<b>ORIENTAMENTO</b>	SECONDARIA I GRADO III^ CLASSE	TUTTI	Come sono, come sarò

## SCHEDE DEI PROGETTI PRIMA MACROAREA "COMUNICAZIONE"

Denominazione progetto	<b><i>Crescendo in movimento</i></b>
Priorità cui si riferisce	Acquisizione delle competenze disciplinari e EQF
Situazione su cui interviene	Il territorio è sprovvisto di strutture per la pratica sportiva e quindi la Scuola si assume l'impegno di supplire a tale carenza
Attività previste	<ul style="list-style-type: none"> <li>- Giochi senso-motori in cui il bambino sperimenta attività motorie globali, come arrampicarsi, scivolare, cadere, tuffarsi, fare capriole</li> <li>- Giochi tonico-emozionali in cui il bambino sperimenta attività come sprofondare, spingere e respingere, trattenere e lanciare, che interessano la tonicità, la sensibilità labirintico-vestibolare e che fanno vivere al bambino intense esperienze a livello emozionale</li> <li>- Giochi simbolici in cui il bambino "fa finta di ..."</li> <li>- Attività psicomotoria per il potenziamento di lateralità, equilibrio statico e dinamico, schemi grosso-motori e fini-motori</li> <li>- Attività grafica-plastica: avviene dopo la fase dell'espressività motoria. Il bambino attraverso tali attività rielabora a livello cognitivo le azioni e le emozioni vissute nella seduta, potenziando il livello di simbolizzazione e comunicazione</li> </ul>

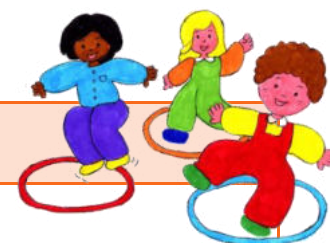





Risorse finanziarie necessarie	.....
Risorse umane (ore) / area	Una docente dell'organico di potenziamento che attiverà il progetto in tutti i Plessi dell'Istituto con un impegno orario di ..... ore settimanali
Altre risorse necessarie	Attrezzature per attività ludiche e psicomotorie
Indicatori utilizzati	<ul style="list-style-type: none"> <li>- Acquisizione dello schema corporeo</li> <li>- Sviluppo dell'equilibrio e della lateralità</li> <li>- Sviluppo della socializzazione</li> <li>- Acquisizione della coordinazione motoria</li> <li>- Superamento di problematiche del comportamento quali aggressività, iperattività, inibizione, ecc.</li> <li>- Sviluppo dell'organizzazione percettiva</li> <li>- Sviluppo della percezione spazio-temporale</li> <li>- Sviluppo delle capacità di astrazione</li> </ul>
Miglioramento atteso	Miglioramento delle competenze motorie, psico-relazionali, comunicative e dell'astrazione



Denominazione progetto	<b>Bianca Neve</b>	
Priorità cui si riferisce	Acquisizione delle competenze disciplinari e EQF	
Situazione su cui interviene	Il territorio è sprovvisto di strutture per la pratica sportiva e quindi la Scuola si assume l'impegno di supplire a tale carenza	
Attività previste	<ul style="list-style-type: none"> <li>- Escursioni in ambiente montano</li> <li>- Lezioni sulle regole dello sci alpino e nordico</li> <li>- Pratica dello sci alpino e nordico</li> </ul>	
Risorse finanziarie necessarie	.....	
Risorse umane (ore) / area	I docenti attiveranno il progetto in tutti i Plessi dell'Istituto	
Indicatori utilizzati	<ul style="list-style-type: none"> <li>- Conoscenza dell'ambiente montano</li> <li>- Sviluppo della socializzazione e miglioramento dell'autostima</li> <li>- Conoscenza di uno sport nuovo</li> <li>- Sviluppo di coordinazione motoria ed equilibrio dinamico</li> <li>- Affinamento delle capacità motorie, resistenza generale, resistenza aerobica</li> </ul>	
Miglioramento atteso	Miglioramento delle competenze motorie, psico-relazionali, comunicative e di cittadinanza	

Denominazione progetto	<b>Giochi sportivi e studenteschi</b>	
Priorità cui si riferisce	Acquisizione delle competenze disciplinari e EQF	
Situazione su cui interviene	Il territorio è sprovvisto di strutture per la pratica sportiva e quindi la Scuola si assume l'impegno di supplire a tale carenza. Il progetto consente inoltre di mettere in contatto gli alunni con realtà diverse e stimolanti	
Attività previste	Attività atletiche di corsa, salto, lancio, staffetta e giochi con la palla	
Risorse finanziarie necessarie	.....	
Risorse umane (ore) / area	Un docente dell'organico di potenziamento classe di concorso A049, per la scuola Secondaria di I grado e uno per la scuola Primaria che attiveranno il progetto in tutti i plessi dell'Istituto con un impegno orario di ..... ore settimanali in collaborazione con i colleghi	
Indicatori utilizzati	<ul style="list-style-type: none"> <li>- Presa di coscienza dell'importanza di regole e valori sportivi</li> <li>- Promozione di comportamenti improntati all'autonomia e all'autocontrollo</li> <li>- Sviluppo dell'organizzazione di condotte motorie sempre più complesse</li> <li>- Acquisizione di capacità coordinative generali e loro applicazione nelle attività motorie</li> <li>- Sviluppo della capacità di gestire il proprio corpo in situazioni dinamiche sia spaziali che temporali</li> <li>- Partecipazione ai giochi sportivi rispettando le regole e gli avversari</li> <li>- Socializzazione e superamento dell'egocentrismo nelle attività motorie e ludico-sportive</li> </ul>	
Miglioramento atteso	Miglioramento delle competenze motorie, socio-relazionali, comunicative e di cittadinanza	

Denominazione progetto	<b><i>Propedeutica musicale</i></b>	
Priorità cui si riferisce	Acquisizione delle competenze disciplinari e EQF	
Situazione su cui interviene	Il territorio è sprovvisto di strutture per la pratica musicale e quindi la Scuola si assume l'impegno di supplire a tale carenza	
Attività previste	Cantare, fare ritmo, danzare, ascoltare, produrre, sonorizzare racconti, esprimere con mimica e gesto motorio eventi musicali	
Risorse finanziarie necessarie	.....	
Risorse umane (ore) / area	Un docente dell'organico di potenziamento che attiverà il progetto in tutti i Plessi dell'Istituto con un impegno orario di ..... ore settimanali	
Indicatori utilizzati	<ul style="list-style-type: none"> <li>- Sviluppo della sensibilità uditiva (formazione dell'orecchio)</li> <li>- Sviluppo della voce (Canto e produzione di suoni e rumori)</li> <li>- Sviluppo del senso ritmico</li> <li>- Sviluppo delle capacità psicomotorie e di ordine mentale</li> <li>- Sviluppo della socialità e inserimento armonico nel gruppo</li> <li>- Assimilazione dei primi elementi di lettura ritmica e melodica</li> <li>- Sviluppo della capacità di espressione attraverso il linguaggio musicale</li> </ul>	
Miglioramento atteso	Miglioramento delle competenze musicali, psico-relazionali, comunicative	

Denominazione progetto	<b><i>Con l'arte e con la parte</i></b>	
Priorità cui si riferisce	Acquisizione delle competenze disciplinari e EQF	
Situazione su cui interviene	Il territorio è privo di luoghi di cultura come teatri, cinema, ecc., e quindi la Scuola fa sì che gli alunni sperimentino in modo diretto l'evento culturale della drammatizzazione. Inoltre, l'Istituto ha una lunga tradizione nella promozione del progetto Teatro che, visti i risultati educativi e l'alto gradimento da parte dei genitori, intende mantenere	
Attività previste	Attività laboratorio teatrale, musicale e multimediale per la realizzazione della rappresentazione; attività artistico-espressive per la realizzazione delle scenografie	
Risorse finanziarie necessarie	.....	
Risorse umane (ore) / area	Un docente dell'organico di potenziamento che attiverà il progetto in tutti i Plessi dell'Istituto con un impegno orario di ..... ore settimanali, in collaborazione con i colleghi	
Indicatori utilizzati	<ul style="list-style-type: none"> <li>- Sviluppo della capacità di interazione sociale in diversi contesti ed ambiti</li> <li>- Comprensione della funzione e del significato dello stare insieme</li> <li>- Comprensione e interiorizzazione della necessità e dell'importanza delle regole e dei comportamenti corretti</li> <li>- Sviluppo delle potenzialità, spesso sommerse, di cui tutti gli alunni sono portatori</li> <li>- Valorizzazione le diversità, per un reciproco arricchimento</li> </ul>	
Miglioramento atteso	Miglioramento delle competenze psico-relazionali, comunicative, mimico-gestuali e sociali	



Denominazione progetto	<b>"... e tutti lessero felici e contenti!"</b>
Priorità cui si riferisce	Acquisizione delle competenze disciplinari e EQF
Situazione su cui interviene	Il territorio è povero di biblioteche e quindi la Scuola si fa carico di avvicinare gli alunni al libro e alla lettura, in considerazione anche del fatto che il bambino vive in una società in cui predominano i messaggi visivi, con conseguente impoverimento del linguaggio verbale e scritto
Attività previste	<ul style="list-style-type: none"> <li>- Lettura di testi scritti, predisposti dagli insegnanti, da parte dei genitori</li> <li>- Uso di domande stimolo aperte e precise anche centrate sui perché</li> <li>- Attività grafico-pittoriche</li> <li>- Realizzazione di un libro illustrato dagli alunni</li> </ul>
Risorse finanziarie necessarie	.....
Risorse umane (ore) / area	Docenti di plesso in collaborazione con i genitori
Indicatori utilizzati	<ul style="list-style-type: none"> <li>- Sviluppo della capacità di ascolto durante la lettura di un testo</li> <li>- Sviluppo della passione per la lettura</li> <li>- Sviluppo di concentrazione, di comprensione di un testo ascoltato</li> <li>- Arricchimento delle competenze linguistiche, espressive, relazionali e logiche</li> <li>- Sviluppo della capacità di memorizzazione e di riesposizione verbale di un testo ascoltato</li> </ul>
Miglioramento atteso	Miglioramento delle competenze comunicative, in particolare del linguaggio verbale



Denominazione progetto	<b>English Time</b>
Priorità cui si riferisce	Acquisizione delle competenze disciplinari e EQF
Situazione su cui interviene	La scuola dell'Infanzia non prevede l'insegnamento curricolare dell'Inglese pertanto con tale progetto si intende avviare anche gli alunni più piccoli alla conoscenza di una seconda lingua
Attività previste	<ul style="list-style-type: none"> <li>- Coinvolgimento attivo dei bambini a livello verbale, gestuale, motorio, musicale</li> <li>- I contenuti saranno presentati gradualmente e ripetuti più volte, realizzando una situazione di base che progressivamente consenta l'inserimento di nuovi vocaboli e la loro estensione in diversi contesti comunicativi</li> </ul>
Risorse finanziarie necessarie	.....
Risorse umane (ore) / area	Un docente dell'organico di potenziamento che attiverà il progetto in tutti i plessi dell'Istituto con un impegno orario di ..... ore settimanali
Indicatori utilizzati	<ul style="list-style-type: none"> <li>- Avvicinamento del bambino alla consapevolezza della molteplicità dei linguaggi</li> <li>- Avvicinamento del bambino, attraverso uno strumento linguistico diverso dalla lingua italiana, alla conoscenza di altre culture e di altri popoli</li> </ul>

	<ul style="list-style-type: none"> <li>- Avvicinamento del bambino alla lingua inglese, curando soprattutto la funzione comunicativa</li> <li>- Sviluppo delle capacità di ascolto, memorizzazione, comprensione</li> <li>- Promozione della cooperazione e del rispetto per sé e per gli altri</li> </ul>
Miglioramento atteso	Miglioramento delle competenze comunicative, in particolare del linguaggio verbale, utilizzando anche semplici formule in lingua inglese

Denominazione progetto	<i>@ula 3.0</i>	
Priorità cui si riferisce	Acquisizione delle competenze disciplinari e EQF	
Situazione su cui interviene	In un confronto libro-computer, penna-tastiera, quaderno-schermo, sono sempre i secondi a dominare e la scuola è consapevole che non si può contrastare un processo storico e culturale così evidente. L'unica possibilità che resta è quella di educare gli alunni a un uso corretto e creativo dello strumento tecnologico, che li renda capaci di gestire il loro futuro, tenendosi continuamente aggiornati e pronti a rispondere ai cambiamenti sempre più rapidi	
Attività previste	Attività per avviare gli alunni: <ul style="list-style-type: none"> <li>- ai primi concetti di coding;</li> <li>- alla conoscenza del PC e all'uso di programmi di video scrittura e delle sue applicazioni e di software esercitativi di logica;</li> <li>- alla costruzione di testi multimediali, di tabelle semplici o legate a delle funzioni;</li> <li>- all'utilizzo di semplici programmi free di rielaborazione di immagini;</li> <li>- alla costruzione di un testo argomentativo utilizzando propriamente le risorse del web;</li> <li>- alla costruzione di presentazioni ipertestuali.</li> </ul>	
Risorse finanziarie necessarie	.....	
Risorse umane (ore) / area	Docenti di plesso. Per la scuola secondaria di I grado ci si potrà avvalere del contributo del docente di potenziamento classe di concorso A028	
Indicatori utilizzati	<ul style="list-style-type: none"> <li>- Miglioramento dell'apprendimento degli alunni, arricchendo la didattica con l'uso delle TIC</li> <li>- Integrazione della didattica tradizionale con i vari strumenti tecnologici</li> <li>- Sviluppo negli alunni e nei docenti di un atteggiamento positivo e attivo verso la tecnologia</li> <li>- Potenziamento delle competenze del corpo docente, rispetto alle nuove tecnologie</li> </ul>	
Miglioramento atteso	Miglioramento delle competenze comunicative legate all'uso delle nuove tecnologie	



## SCHEDE DEI PROGETTI SECONDA MACROAREA "CITTADINANZA ATTIVA"



Denominazione progetto	<i>... chi ben comincia</i>
Priorità cui si riferisce	Acquisizione delle competenze disciplinari ed EQF
Situazione su cui interviene	Un approccio positivo con l'esperienza scolastica costituisce una tappa fondamentale nel processo di crescita del bambino. Una buona accoglienza rappresenta inoltre un momento privilegiato di incontro tra la scuola e le famiglie, favorendo una preziosa opportunità di conoscenza e di collaborazione. La motivazione di tale progetto è quindi quella di facilitare nel bambino un progressivo adattamento alla realtà scolastica attraverso l'esplorazione di uno spazio accogliente, sereno e stimolante, luogo di espressione di sé e di socializzazione. L'ingresso a scuola dei "nuovi" bambini coinvolge le sfere più profonde dell'emotività e dell'affettività. Proprio per questo, dobbiamo prestare più attenzione al tempo dell'accoglienza prevedendo percorsi in grado di accettare e valorizzare le individualità e le risorse disponibili. Particolare attenzione viene posta all'accoglienza degli alunni con disabilità o neoarrivati
Attività previste	<ul style="list-style-type: none"> <li>- Giochi spontanei ed organizzati</li> <li>- Canti guidati e mimati</li> <li>- Giochi simbolici negli angoli adeguatamente strutturati</li> <li>- Giochi motori</li> <li>- Giochi per conoscere le regole di vita quotidiana</li> <li>- Attività che promuovono il senso di appartenenza alla sezione/classe e la conoscenza dei coetanei e degli adulti presenti</li> <li>- Laboratori disciplinari e interdisciplinari</li> <li>- Visite alle scuole da parte degli alunni delle annualità ponte</li> <li>- Incontri periodici tra i docenti delle classi ponte per predisporre attività, effettuare valutazioni, elaborare gli strumenti di valutazione, ecc.</li> </ul>
Risorse finanziarie necessarie	.....
Risorse umane (ore) / area	Tutti gli insegnanti di scuola dell'Infanzia, Primaria e Secondaria, coinvolti nel progetto
Indicatori utilizzati	<ul style="list-style-type: none"> <li>- Mantenimento della tempistica prevista</li> <li>- Verifica e confronto tra i gruppi di lavoro coinvolti</li> <li>- Livelli di soddisfazione degli alunni rispetto alle attività proposte</li> <li>- Livelli di soddisfazione e partecipazione delle famiglie alle iniziative proposte (scuole aperte, ecc.)</li> <li>- Costruzione di un curriculum unitario</li> </ul>
Miglioramento atteso	Comportamenti positivi di accettazione e inserimento in un ambiente nuovo e le reazioni emotive dei bambini

Denominazione progetto	<b>Noi per gli altri</b>	
Priorità cui si riferisce	Acquisizione delle competenze disciplinari e EQF	
Situazione su cui interviene	Il progetto "Solidarietà" intende proporre ai ragazzi momenti di riflessione, per interrogarsi sui modi in cui la persona può sviluppare la propria umanità (e conoscere se stessa e i propri talenti) mediante il servizio al prossimo	
Attività previste	<ul style="list-style-type: none"> <li>- Uscita didattica</li> <li>- Tema sulla solidarietà, per la scuola secondaria</li> <li>- Mercatino di Natale a scopo di beneficenza</li> <li>- Vendita di Torroni e Uova di Pasqua a favore di una Onlus</li> <li>- Raccolta fondi a favore dell'Unicef</li> </ul>	
Risorse finanziarie necessarie	.....	
Risorse umane (ore) / area	Docenti di plesso in collaborazione con i genitori	
Indicatori utilizzati	<ul style="list-style-type: none"> <li>- Educare all'attenzione, al rispetto, all'accoglienza verso gli altri</li> <li>- Rendere gli alunni più consapevoli delle diverse problematiche che nel mondo privano i loro coetanei dei diritti fondamentali</li> <li>- Riflettere sul proprio stile di vita confrontandolo con quello dei bambini nei paesi più poveri del mondo</li> <li>- Motivare gli alunni e i loro familiari alla realizzazione di oggetti semplici da offrire gratuitamente a scopo benefico</li> </ul>	
Miglioramento atteso	Una forte implicazione educativa sia per gli alunni, nei quali si intende sviluppare una "coscienza di solidarietà" corretta, sia per gli adulti operanti nella scuola, il cui apporto e/o supporto è decisivo per il corretto raggiungimento degli obiettivi	





Denominazione progetto	<b>Proteggiamo il nostro futuro</b>
Priorità cui si riferisce	Acquisizione delle competenze disciplinari e EQF
Situazione su cui interviene	Fin dalla scuola dell'Infanzia, l'educazione ambientale è riconosciuta come attività essenziale poiché mira alla formazione di coloro che saranno i futuri cittadini consapevoli del valore dell'ambiente e della necessità della sua salvaguardia. Attraverso l'esplorazione della realtà che lo circonda, (casa, scuola, territorio) il bambino acquisisce conoscenze sempre più ampie. L'interazione ed i rapporti quotidiani con i compagni e gli adulti gli permettono di intuire la necessità di seguire norme di comportamento comuni per "star bene" nell'ambiente in cui si vive. L'intervento educativo della scuola, promuovendo "una pedagogia attiva" di mediazione che valorizza l'esperienza, l'esplorazione, il rapporto con i coetanei, con la natura, gli oggetti, l'arte, il territorio, risulta fondamentale affinché il bambino possa integrare i diversi aspetti della realtà e riflettere sui comportamenti corretti per la tutela dell'ambiente e delle sue risorse
Attività previste	Le attività previste sono in buona parte quelle indicate nel curricolo verticale di educazione alla Cittadinanza; è un percorso di proposte, esperienze e attività finalizzate alla scoperta e alla conoscenza dell'ambiente. Saranno inoltre affrontate tematiche relative alla storia e alla cultura locale. Inoltre, sono previste visite guidate presso i luoghi Istituzionali del territorio, nonché visite e brevi corsi tenuti a scuola da rappresentanti di Polizia municipale, Carabinieri, Corpo forestale dello Stato, ecc. Il risultato delle attività sarà reso fruibile attraverso elaborati di vario tipo quali tabelle, grafici, cartelloni, opuscoli, ipertesti ecc.
Risorse finanziarie necessarie	Si prevedono spese per l'acquisto di materiale di facile consumo
Risorse umane (ore) / area	I docenti attiveranno il progetto in tutti i plessi dell'Istituto, con la collaborazione del personale di EE.LL. e Istituzioni
Altre risorse necessarie	.....
Indicatori utilizzati	Sarà compito dei vari Consigli di classe e delle equipe pedagogiche stabilire i criteri di valutazione sulla base delle scelte effettuate in merito alle tematiche e alle attività proposte, e ai relativi obiettivi
Miglioramento atteso	<ul style="list-style-type: none"> <li>- Maggiore interazione fra scuola e territorio</li> <li>- Rafforzamento del legame degli alunni col territorio di appartenenza</li> <li>- Sviluppo di una coscienza civica</li> </ul>



Denominazione progetto	<b>Baby Consiglio</b>
Priorità cui si riferisce	Acquisizione delle competenze disciplinari e EQF
Situazione su cui interviene	Far fare ai ragazzi l'esperienza di piccoli amministratori è il modo migliore ed efficace per avvicinarli alla vita della comunità e renderli consapevoli delle scelte che ogni Comune deve fare per soddisfare richieste ed esigenze del cittadino, perché è da questa consapevolezza che dipende la sua maturazione civica, l'acquisizione del senso dello Stato e la fiducia nella legge
Attività previste	<ul style="list-style-type: none"> <li>- Riunioni periodiche del baby-consiglio con l'ausilio del docente referente per la discussione dei punti del programma, l'organizzazione delle iniziative particolari, l'attività di raccordo con le autorità scolastiche e le istituzioni locali</li> <li>- Approfondimento dei compiti e del funzionamento dell'amministrazione locale attraverso visite guidate del baby-consiglio e/o dei gruppi classe interessati al progetto agli uffici comunali, d'intesa con l'Assessorato alla Pubblica Istruzione</li> <li>- Possibili incontri o contatti con singoli amministratori (assessori, dirigenti comunali...) e altre personalità cittadine riguardo singole problematiche ed esigenze emergenti nelle riunioni</li> <li>- Partecipazione a iniziative e manifestazioni, alle quali il baby-consiglio sarà di volta in volta invitato</li> <li>- Iniziative particolari da svolgere nel corso dell'anno come attività interprogettuali d'intesa con la commissione Ambiente, e manifestazioni programmate nell'ambito del POF</li> </ul>
Risorse finanziarie necessarie	
Risorse umane (ore) / area	Docenti di scuola primaria e secondaria di I grado, rispettivamente delle classi IV e V, I e II, con la collaborazione di EE.LL. e Istituzioni
Altre risorse necessarie	
Indicatori utilizzati	Sarà compito dei vari Consigli di classe e delle equipe pedagogiche stabilire i criteri di valutazione sulla base delle scelte effettuate in merito alle tematiche ed alle attività proposte, ed ai relativi obiettivi
Miglioramento atteso	<ul style="list-style-type: none"> <li>- Riconoscere concretamente ai bambini ed ai ragazzi diritti, luoghi, tempi dove possano esprimere la loro identità</li> <li>- Offrire ai giovani, attraverso lo studio della Costituzione, una mappa di valori utile per poter esercitare la Cittadinanza a tutti i livelli ed un quadro di riferimento indispensabile per costruire il loro futuro di cittadini consapevoli dei propri diritti e doveri</li> <li>- Miglioramento dell'integrazione sociale dei destinatari del progetto</li> <li>- Insegnare alle giovani generazioni come esercitare la democrazia nei limiti e nel rispetto delle regole comuni</li> </ul>



Denominazione progetto	<b><i>Una scuola per tutti</i></b>
Priorità cui si riferisce	<ul style="list-style-type: none"> <li>- Acquisizione delle competenze disciplinari e EQF</li> <li>- Promuovere l'inclusione e l'integrazione</li> </ul>
Situazione su cui interviene	<ul style="list-style-type: none"> <li>- Alunni con difficoltà di apprendimento (B.E.S.), docenti e famiglie coinvolte nel processo d'inclusione</li> <li>- Fornire consulenza didattico-metodologica ai docenti in relazione al tipo di difficoltà rilevata</li> <li>- Migliorare gli aspetti organizzativi e gestionali coinvolti nel cambiamento attraverso la rilevazione dei bisogni educativi speciali presenti nell'Istituto; attività di monitoraggio del processo di inclusione; la collaborazione nell'elaborazione del Piano di Inclusione Annuale; la promozione di attività di collaborazione tra docenti, figure di sistema e coordinatori di classe; l'accoglienza dei nuovi docenti coinvolti nel processo di inclusione</li> </ul>
Attività previste	<ul style="list-style-type: none"> <li>- Costituire una rete di collaborazione tra docenti e genitori supportando i Coordinatori di classe e i consigli di classe nei rapporti con i genitori, facilitando la comunicazione</li> <li>- Organizzare incontri con equipe medico-psico-pedagogiche e con i servizi socio-assistenziali</li> <li>- Provvedere alla raccolta, lettura e organizzazione della documentazione</li> <li>- Promuovere attività di collaborazione con i referenti del Progetto Accoglienza e del Progetto Alunni Stranieri</li> <li>- Promuovere attività di collaborazione con le figure di sistema per migliorare il livello di inclusione</li> <li>- Collaborare con il Consiglio di Classe nell'attivazione di percorsi didattici personalizzati, con l'individuazione delle misure dispensative e degli strumenti compensativi previsti dalla normativa</li> <li>- Promuovere la formulazione degli obiettivi minimi da parte dei Dipartimenti</li> <li>- Promuovere attività di formazione dei docenti sulle tematiche dell'inclusività</li> <li>- Partecipare ad attività di formazione</li> <li>- Collaborare con i consulenti esterni, attraverso l'attività di mediazione scuola-famiglia, per un'adeguata presa in carico delle situazioni di difficoltà</li> </ul>
Risorse finanziarie necessarie	
Risorse umane (ore) / area	Referenti del progetto, dotazione organica di sostegno e docenti curricolari, personale ATA, mediatore culturale o linguistico
Altre risorse necessarie	Laboratori, Lim, computer e altro materiale strutturato e non esistente nella nostra scuola
Indicatori utilizzati	Risultati dei Piani Educativi Didattici individualizzati o personalizzati
Miglioramento atteso	Migliorare l'inclusione e il successo scolastico, attraverso attività di ricerca/azione, incontri di informazione e attività di riflessione collegiale



## SCHEDE DEI PROGETTI TERZA MACROAREA “CONTINUITÀ E ORIENTAMENTO”



Denominazione progetto	<i>Passo dopo passo</i>
Priorità cui si riferisce	Acquisizione delle competenze disciplinari e EQF
Situazione su cui interviene	Nello sviluppo di un curriculum verticale, si individua la necessità di valorizzare le fasi della crescita dal bambino e di accompagnare gli alunni nei momenti di passaggio fra un ciclo e l'altro con attività di accoglienza. Si vuole intervenire per eliminare il disagio legato alla discontinuità mediante la strutturazione di attività volte a favorire lo star bene a scuola e la conoscenza reciproca. I Docenti dell'Istituto Comprensivo si impegnano a ricercare il raccordo con le esperienze dell'alunno (precedenti, attuali e successive) e riconducibili alle risorse presenti nella famiglia, nel territorio e nella scuola stessa, in una dimensione sia orizzontale che verticale.
Attività previste	<ul style="list-style-type: none"> <li>- Favorire un ambiente sereno ed attento che prevenga i disagi e venga incontro alle esigenze degli alunni nella loro peculiarità, in particolar modo nel periodo dell'accoglienza</li> <li>- Scambi di esperienze e di attività tra i tre ordini di scuola per un miglior raccordo metodologico –didattico</li> <li>- Esperienza da parte degli alunni delle classi ponte di una “mattinata tipo” presso la scuola del grado successivo e partecipazione alle attività didattiche previste</li> <li>- Presentazione del P.O.F. ai genitori e alunni tramite accoglienza e visita alle strutture scolastiche: aule, laboratori</li> <li>- Incontro docenti-genitori e consegna di documento informativo sul funzionamento della scuola e sua organizzazione interna</li> <li>- Costruzione del curriculum verticale per sostenere un percorso unitario</li> </ul>
Risorse finanziarie necessarie	
Risorse umane (ore) / area	Referente e membri della commissione progetto Continuità
Altre risorse necessarie	Laboratori, Lim, computer e altro materiale strutturato e non esistente nella nostra scuola
Indicatori utilizzati	<ul style="list-style-type: none"> <li>- Mantenimento della tempistica prevista</li> <li>- Verifica e confronto tra i gruppi di lavoro coinvolti</li> <li>- Livelli di soddisfazione degli alunni alle attività previste</li> <li>- Livelli di soddisfazione e partecipazione delle famiglie alle iniziative previste (scuole aperte ecc.)</li> <li>- Costruzione di un curriculum unitario</li> </ul>
Miglioramento atteso	<p>Sono attesi i seguenti risultati:</p> <ul style="list-style-type: none"> <li>- partecipazione ai progetti di tutti gli alunni interessati</li> <li>- creazione di un clima accogliente e rassicurante</li> <li>- collaborazione scuola – famiglia</li> <li>- promozione del desiderio di essere parte attiva dell'ambiente scolastico</li> <li>- coordinamento delle attività di continuità fra i diversi ordini di scuola e miglioramento delle azioni</li> <li>- rispetto della situazione di partenza degli alunni</li> </ul>



Denominazione progetto	<i>Come sono, come sarò</i>
Priorità cui si riferisce	Valorizzare il confronto e la comunicazione nel rispetto delle potenzialità di ognuno
Situazione su cui interviene	Il progetto intende favorire la presa di coscienza da parte degli alunni delle competenze fondamentali che ciascuno deve possedere, individuando e valorizzando motivazioni, attitudini e interessi, per affrontare scelte di vita consapevoli, autonome, responsabili e adeguate alle proprie potenzialità
Attività previste	<ul style="list-style-type: none"> <li>- Somministrazione prove attitudinali</li> <li>- Open day: incontri con rappresentanti delle Scuole Secondarie di II grado</li> <li>- Incontri scuola-famiglia: colloqui individuali, con i genitori degli alunni del terzo anno</li> </ul>
Risorse finanziarie necessarie	
Risorse umane (ore) / area	Referente: Mariangela Guerrieri Tutti i docenti delle classi Terze della scuola secondaria di I grado
Altre risorse necessarie	
Indicatori utilizzati	<ul style="list-style-type: none"> <li>- Test di auto orientamento</li> <li>- Incontro con docenti delle scuole del grado superiore</li> </ul>
Miglioramento atteso	I ragazzi conoscono le loro attitudini e la maggior parte di essi, seguendo il consiglio orientativo, ottengono risultati positivi



## 9.1 Progetto "Baby Consiglio"

*Io cittadino... nella mia società...*

*Liberi di essere bambini ed adolescenti*



Da ormai più di dieci anni, con una breve interruzione nell'a.s. 2015/2016 e negli ultimi tre anni per gli eventi legati alla pandemia, il nostro Istituto si vanta di portare avanti il progetto del *Consiglio Comunale dei Ragazzi*. Si tratta di un'importante esperienza formativa attraverso la quale, soprattutto gli alunni dell'ultima classe della Scuola Primaria e quelli della Scuola Secondaria di I grado, vengono avvicinati all'affascinante e complicato mondo della politica, allo scopo di comprendere il funzionamento della pubblica amministrazione, con particolare attenzione ai ruoli ed ai compiti del Consiglio Comunale, della giunta e dei singoli assessorati.

Il progetto mira innanzitutto a stimolare l'impegno culturale e civile dei ragazzi ed a promuoverne l'acquisizione di competenze essenziali per fronteggiare la vita e le sue sfide quotidiane, quali la capacità di prendere decisioni equilibrate, di risolvere le controversie in maniera non violenta, di sviluppare buone relazioni sociali ed un forte senso di responsabilità, di usare il pensiero critico ed altre capacità che danno all'adolescente gli strumenti necessari per fare le proprie scelte di vita.



Il contesto normativo-legislativo nel quale si inserisce il presente progetto parte dalla *Convenzione sui diritti dell'infanzia*, dove, all'Art.29, si legge che gli Stati parti convengono che l'educazione del fanciullo deve avere come finalità quella di sviluppare nel fanciullo il rispetto dei diritti dell'uomo e delle libertà fondamentali e dei principi consacrati nella Carta delle Nazioni Unite. D'altra parte, gli intenti della Convenzione trovano eco nei principi generali della Costituzione italiana ed in numerosi articoli della Parte I della stessa, relativa ai diritti ed ai doveri dei cittadini. L'articolo 4 della Convenzione sui diritti dell'infanzia, infatti, richiede agli Stati che l'hanno ratificata di impegnarsi per adottare tutti i provvedimenti necessari per attuare i diritti riconosciuti dalla Convenzione ai fanciulli, in particolare, quello di contribuire alle decisioni adottate nella propria scuola e di esprimere la propria opinione.





Il progetto ha durata biennale e, dall'a.s. 2016-2017, con la partecipazione del plesso di Petrella Salto, coinvolge tutti gli allievi dei tre plessi dell'Istituto, che costituiscono l'elettorato attivo e passivo. In particolare, dall'a.s. 2016-2017, costituiscono elettorato attivo anche tutti gli alunni della Scuola Primaria, compresi quelli delle classi prime. Finalmente dall'a.s. 2022-2023, è stato possibile riproporre il progetto e il giorno 05/11/2024, dopo una sentita partecipazione degli alunni che si sono sfidati a colpi di slogan durante un'accanita campagna elettorale, è avvenuta l'elezione dei tre Baby Sindaci: Rossi Leonardo (Petrella Salto), Giordani Gaia (Fiamignano) e Altieri Valerio (Pescorocchiano). Il giorno 20/11/2024, in seduta congiunta e alla presenza dei sindaci dei tre comuni, delle famiglie, degli insegnanti e del Dirigente Scolastico, è avvenuta la cerimonia di insediamento dei tre Consigli Baby.



## ORGANIZZAZIONE

Il Baby Consiglio è costituito da undici consiglieri, in modo speculare a quello comunale. L'elezione dei Baby Sindaci avviene nelle sedi di ogni singolo plesso. I candidati delle classi interessate presentano le liste almeno cinque giorni prima delle votazioni ed esse vengono affisse nelle rispettive scuole. Il giorno delle votazioni, per ogni plesso, viene istituito un seggio e nominato un Presidente, un segretario e due scrutatori.

Risultano eletti i primi otto consiglieri della lista che ha riportato il maggior numero di voti ed i primi tre della lista che ha riportato meno voti; in presenza di più liste, vengono eletti i candidati che hanno riportato il maggior numero di voti. In ogni plesso, le operazioni di voto e di spoglio vengono seguite da una commissione elettorale formata da tre membri. I risultati delle operazioni di voto vengono inviati, quindi, al D.S. ed ai tre sindaci dei Comuni interessati.



Giovani Cittadini  
Protagonisti

### 9.2 Progetto teatro e ambiente

Il progetto di Istituto **Teatro e Ambiente**, ogni anno si concentra su una tematica attinente il territorio del Cicolano, che permette di trattare in modo trasversale anche temi di Educazione Civica: la differenza di genere con focus su particolari personalità femminili del Cicolano come Beatrice Cenci e Cleonice Tomassetti; il brigantaggio; ecc

Il progetto si articola in una prima fase di studio e ricerca, con la realizzazione di un'Unità di Apprendimento che coinvolge, a vari livelli e in diverse modalità, tutti e tre gli ordini del nostro Istituto. Infine, nella fase conclusiva dell'anno scolastico, si realizza una manifestazione finale che coinvolge tutti gli alunni della scuola. Purtroppo a causa dei noti eventi legati alla pandemia, negli ultimi tre anni non è stato possibile portare avanti il progetto.





Allegato 1



*MINISTERO DELLA PUBBLICA ISTRUZIONE*  
UFFICIO SCOLASTICO REGIONALE PER IL LAZIO

ISTITUTO COMPrensIVO STATALE  
"GIOVANNI XXIII"



# Piano di Miglioramento

---



## 1. Che cos'è il Piano di miglioramento

Il PDM è un documento nel quale vengono riportati i principali obiettivi di miglioramento di un istituto scolastico, individuati in seguito alla compilazione del Rapporto di autovalutazione (RAV). Il RAV e il PDM sono elaborati dalle docenti Funzione Strumentale Area 1 e il loro contenuto, insieme all'Atto di Indirizzo emanato dal Dirigente Scolastico in accordo con il Collegio dei Docenti, guida la compilazione del Piano triennale dell'offerta formativa.

La legge 107/2015 (c.d. "Buona Scuola") costituisce il riferimento normativo essenziale.

## 2. A cosa serve il Piano di miglioramento

Il PdM è un documento essenziale per la pianificazione e la valutazione critica delle attività messe in campo dalla scuola sulla base delle priorità rilevate nel RAV. Potremmo dire, con una metafora, che il RAV è *la mente*, in quanto individua i punti di forza e i punti di debolezza della scuola promuovendo gli obiettivi da perseguire per migliorarne l'azione educativa, mentre il PdM è *il braccio*, in quanto con esso si dà seguito a quanto emerso dal RAV.

Gli esiti della autovalutazione realizzata attraverso questi due documenti devono essere utilizzati per rafforzare i punti positivi e per intervenire sui punti critici, nell'ottica di una progettazione flessibile, finalizzata al raggiungimento del successo formativo di ogni singolo alunno attraverso strategie metodologiche personalizzate.

## 3. Il RAV dell'I.C. Giovanni XXIII: i punti di forza

Il RAV dell'I.C. "Giovanni XXIII" restituisce l'immagine di una piccola ma tenace scuola di montagna che continua caparbiamente ad essere uno dei pochi punti di riferimento per l'ampliamento dell'Offerta Formativa del territorio, in mancanza di altri stimoli culturali.

Le piccole scuole, dunque, che diventano grandi scuole facendosi baluardo della democrazia e fucina di idee innovative che possono apportare progresso, a vantaggio dell'intera comunità. L'Istituto Comprensivo Giovanni XXIII sorge in quel territorio della bassa provincia di Rieti denominato Cicolano, che fu l'antica terra degli Equi, fiero popolo domato dalle armi romane agli inizi del IV secolo a.C. Esso sorge in posizione facilmente raggiungibile, sia dal versante laziale sia da quello abruzzese e raccoglie gli alunni provenienti dai tre Comuni di Petrella Salto, Fiamignano e Pescorocchiano, piccoli centri della provincia di Rieti, compresi tutti nella VII Comunità Montana del Lazio "Salto-Cicolano". Il livello socio-economico-culturale delle famiglie degli studenti è medio-alto nella Scuola Secondaria e medio-basso nella Scuola Primaria e la loro partecipazione alle attività proposte dalla scuola è essenziale, in molti casi, per la realizzazione ed il successo delle stesse. La presenza nella nostra scuola di docenti con numerosi anni di servizio assicura continuità didattica, professionalità ed esperienza e garantisce la possibilità di curare l'aggiornamento professionale e la progettazione didattica; nello stesso tempo risulta aumentata anche la percentuale di insegnanti con età inferiore ai 44 anni che, in alcuni casi, apportano nuovo slancio alle attività didattiche, assicurando il turnover qualora non abbiano il "piede fuori dalla porta" per usufruire del trasferimento una volta raggiunto l'agognato ruolo.

Sono presenti, inoltre, docenti con titoli di studio superiori a quelli necessari per insegnare nell'ordine di scuola di appartenenza, le cui competenze possono essere utilizzate per la

realizzazione di specifici progetti.

La quota di studenti ammessa all'anno successivo è in linea con i riferimenti nazionali; non si registrano abbandoni.

La scuola promuove progetti e iniziative di vario genere, per favorire lo sviluppo delle competenze: vengono realizzati progetti finalizzati alla crescita e allo sviluppo del senso civico, della socialità e della corresponsabilità degli alunni, primo tra tutti il baby Consiglio.

La scuola, inoltre, ha elaborato il curricolo verticale, individuando competenze sia disciplinari sia trasversali che orientano i percorsi formativi messi in atto, dandosi inoltre strumenti per la loro osservazione e descrizione.

Gli alunni crescono in un ambiente sano, ispirato a principi di collaborazione, dialogo, confronto, rispetto della diversità e superamento di quegli stereotipi che potrebbero ispirare comportamenti violenti. La scuola è particolarmente sensibile alle problematiche legate ai bisogni formativi di alunni diversamente abili, con BES o DSA, come dimostra la presenza di una specifica Funzione Strumentale con il compito di coordinare le attività, reperire le risorse, mantenere i rapporti con le famiglie e le Istituzioni, monitorare l'andamento didattico degli alunni.

Viene efficacemente promosso il rispetto delle differenze e della diversità culturale anche attraverso specifici progetti.

Da aggiungere, infine, che i docenti sono riusciti a rendere la pluriclasse un'opportunità di crescita e non un vincolo: essa infatti consente un insegnamento per livelli di apprendimento e per competenze, piuttosto che per classe di appartenenza, facilitando sia il recupero sia l'approfondimento.

Il PTOF della scuola definisce chiaramente la visione e missione della stessa, partendo dai bisogni dell'utenza e le condivide con le famiglie e il territorio. Vengono utilizzate forme strutturate di monitoraggio delle azioni messe in atto (PTOF, RAV, PdM, Rendicontazione Sociale, riunione periodica delle varie Commissioni), che permettono di orientare e ricalibrare gli interventi. Responsabilità e compiti delle diverse componenti scolastiche sono individuati in modo chiaro. Tutte le spese definite del Programma annuale sono coerenti con le scelte indicate nel PTOF. Dall'a.s. 2019-2020 il nostro Istituto ha anche aderito ai progetti PON ed è capofila del progetto "Strategie aree interne" che, già da anni, è volto a valorizzare le aree montane.

#### **4. Il RAV dell'I.C. "Giovanni XXIII": i punti critici**

Questi i principali punti critici rilevati nel RAV 2021-2022

##### **1.1 Contesto e Risorse:**

La dislocazione della popolazione scolastica in molti piccoli plessi rende complessa l'organizzazione delle attività che coinvolgono l'intero Istituto. Anche se gli Enti presenti sul territorio (Amministrazioni Comunali, Comunità Montana) si mostrano sensibili alle problematiche educative e offrono appoggi alla Scuola per l'organizzazione delle risorse, queste non risultano essere sufficienti per garantire il regolare funzionamento degli undici plessi di cui l'Istituto si

compone, dislocati nei tre Comuni di Petrella Salto, Fiamignano e Pescorocchiano.

### **1.2 Territorio e Capitale Sociale:**

La popolazione ha un'età media molto elevata: la costante e continua migrazione delle giovani coppie verso le città più vicine determina un progressivo calo della popolazione scolastica. Ne consegue la soppressione di molti plessi con un ulteriore impoverimento dell'ambiente sociale, già carente di strutture utili alla crescita e alla formazione culturale, nonché la necessità di utilizzare l'organizzazione per pluriclassi. Alunni e famiglie si aspettano dall'istituzione scolastica opportunità extracurricolari che possano stimolare la curiosità cognitiva, soddisfare i bisogni di apprendere e di conoscere, promuovere la creatività.

La configurazione urbanistica appare molto frammentaria poiché, oltre ai centri principali, vi è la presenza di una costellazione di borghi spesso distanti e mal collegati. I mezzi di trasporto pubblici, infatti, servono solo i centri più grandi, ma le amministrazioni comunali si fanno carico, comunque, del trasporto degli alunni.

### **1.3 Risorse economiche e materiali:**

Non tutte le strutture scolastiche sono dotate di certificazione di sicurezza: la percentuale di edifici dotati di scale di sicurezza esterne è inferiore alle medie di riferimento, così come quella degli edifici dotati di servizi igienici per disabili. Inoltre non sono presenti elementi di superamento delle barriere senso-percettive. Alcuni plessi sono stati chiusi a seguito degli ultimi eventi sismici per gli opportuni adeguamenti. Gli EE.LL hanno individuato nuove sedi provvisorie o accorpato in un'unica sede diversi ordini di scuola. In un edificio sono ancora in corso i lavori di adeguamento, quindi gli alunni sono dislocati in edifici provvisori localizzati sul territorio, scarsamente forniti di attrezzature e laboratori. La necessità di condividere gli spazi disponibili tra un più alto numero di alunni ha determinato la riduzione di quelli precedentemente adibiti a laboratorio, trasformati per necessità in aule o mense. La maggior parte dei plessi non ha una palestra e, laddove sia presente, risulta poco attrezzata. Nella maggior parte dei casi gli alunni non riescono a svolgere attività fisica. La scuola è dotata di un solo laboratorio, quello di informatica, e non sono presenti biblioteche. La scuola non dispone di software specifici per la disabilità.

### **1.4 Risorse professionali**

Il Dirigente Scolastico, in reggenza, è al sesto anno di esperienza nell'Istituto. Solo un Assistente Amministrativo ha un contratto a tempo indeterminato e tra l'altro si ritrova a ricoprire la carica di DSGA. Il numero di assenze per malattia del personale docente della scuola primaria risulta essere molto alto rispetto alle medie di riferimento; quello del personale ATA risulta essere leggermente superiore alle medie. Nella scuola sono presenti solo 3 docenti specializzati per l'inclusione; la percentuale quindi risulta essere molto inferiore alle medie di riferimento.

## **2.2 Risultati nelle prove standardizzate nazionali**

Nelle classi quinte, nelle prove di Italiano e Matematica, tutti i punteggi risultano inferiori alle medie di riferimento. Inoltre gli alunni hanno riportato risultati peggiori rispetto a classi con stesso background familiare. Nella Scuola Secondaria di primo grado, nella prova di Italiano i punteggi sono inferiori alle medie; nessun alunno si è attestato al livello 5 di competenza mentre un'alta percentuale di alunni si attesta sui primi 3 livelli. In una classe inoltre gli alunni hanno riportato

risultati peggiori rispetto a classi con stesso background familiare. Nella Scuola Secondaria di primo grado, nella prova di Matematica, una classe ha riportato risultati inferiori alle medie, facendo registrare risultati inferiori rispetto a classi con background simile. Nella prova di Inglese-Listening, la maggiore percentuale di alunni si colloca nel livello A1, contrariamente alla media di riferimento. Nelle classi seconde della Scuola Primaria si registra un'alta variabilità tra classi, bassa variabilità dentro le classi.

## 2.4 Risultati a distanza

I punteggi riportati nelle Prove Invalsi di Italiano dalle classi quinte, così come erano formate nel 2019, risultano essere inferiori a tutte le medie. Tutte le classi risultano peggiorate tranne una.

### 3.1 Curricolo, progettazione e valutazione

Unica pecca è l'assenza di rubriche di valutazione per la misurazione dei livelli di competenze chiave non strettamente legate ai saperi disciplinari.

### 3.7 Integrazione con il territorio e rapporti con le famiglie

La scuola non promuove corsi di formazione per i genitori. Bassa la percentuale (34% Scuola Primaria e 41% Scuola Secondaria di primo grado) di genitori al voto per il rinnovo del CdI che comunque risulta essere superiore ai riferimenti provinciali, regionali e nazionali.

## 5. Le priorità e gli obiettivi indicati nel RAV

Dal quadro indicato emergono tre grandi priorità, che si traducono in altrettanti obiettivi, ben riassunti nelle pagine conclusive del RAV:

PRIORITÀ E TRAGUARDI DEL RAV		
ESITI DEGLI STUDENTI	DESCRIZIONE DELLA PRIORITÀ	DESCRIZIONE DEL TRAGUARDO
Risultati scolastici	Utilizzo di didattica e metodologia specifiche, per elaborare percorsi formativi che garantiscano innalzamento del successo scolastico per le eccellenze	Innalzamento del successo scolastico per le eccellenze
Risultati nelle prove standardizzate nazionali	Migliorare gli esiti nelle Prove standardizzate nazionali, mediante il rafforzamento delle competenze di base degli studenti	Aumentare la quota di studenti collocati nei livelli 3-4-5 nelle Prove Invalsi
Competenze chiave europee	Migliorare il conseguimento di tutte le competenze chiave, ponendo particolare attenzione a quelle trasversali	Conseguimento delle competenze chiave EQF
OBIETTIVI DI PROCESSO		



AREA DI PROCESSO	DESCRIZIONE DELL'OBIETTIVO DI PROCESSO
Curricolo, progettazione e valutazione	<p>→ Elaborazione di percorsi formativi personalizzati per le eccellenze</p> <p>→ Prevedere la formazione e l'aggiornamento costanti dei docenti, per l'acquisizione di nuove competenze didattiche e tecnologiche.</p>
Orientamento strategico e organizzazione della scuola	<p>→ Consolidamento della progettazione per unità di competenze e conseguente potenziamento delle abilità di base degli alunni</p>
Sviluppo e valorizzazione delle risorse umane	<p>→ Prevedere la formazione e l'aggiornamento costanti dei docenti, per l'acquisizione di nuove competenze didattiche e tecnologiche</p>
MOTIVAZIONI	
<p>Sulla base di quanto emerso dalla compilazione del RAV, l'Unità di autovalutazione ritiene necessario continuare a dare priorità alla valorizzazione delle eccellenze; al miglioramento degli esiti nelle Prove standardizzate nazionali; al miglioramento del conseguimento di tutte le competenze chiave, con particolare attenzione a quelle trasversali. L'obiettivo di migliorare gli esiti nelle prove standardizzate potrà essere raggiunto consolidando la progettazione per competenze e lavorando sul potenziamento delle abilità di base di tutti gli alunni. Il consolidamento della progettazione per unità di competenze potrà favorire il conseguimento delle competenze EQF, fondamentali per una piena cittadinanza. Vista la difficoltà di misurarne i livelli, non essendo esse collegate ai saperi disciplinari, verranno predisposti questionari o rubriche di valutazione che permettano di misurare i livelli raggiunti dagli alunni.</p>	

## AZIONI PER IL RAGGIUNGIMENTO DEGLI OBIETTIVI DI PROCESSO

**OBIETTIVO:** Elaborazione di percorsi formativi personalizzati per le eccellenze.

### *Percorso 10 e Lode*

Una delle priorità della nostra scuola è quella di promuovere l'innalzamento dei livelli di apprendimento ed educare ad una sana competitività, rendendo gli studenti più motivati ad affrontare competizioni e ad aderire a iniziative culturali. Durante il triennio 2022-2025, molti saranno i momenti di approfondimento così come le iniziative culturali proposte che permetteranno di promuovere la cultura del merito, offrendo agli alunni occasioni per approfondire la propria preparazione individuale, anche attraverso l'esplorazione di tematiche e metodologie nuove, favorendo, attraverso il confronto, la maturazione e la crescita personali.

In particolare, si prevedono le seguenti attività:

- Olimpiadi della Matematica

- Olimpiadi di Italiano
- Progetto Cambridge
- Corso base di Latino per la terza classe della Scuola Secondaria di I grado
- Partecipazione a concorsi
- Progetto Baby Consiglio
- Progetto *A scuola con l'autore*

Attività prevista: **Olimpiadi di Italiano e Matematica.**

Responsabili: Docenti dei Dipartimenti di Matematica e di Lettere

Destinatari: Studenti

Soggetti interni/esterni coinvolti: Docenti

Risultati attesi:

1. Innalzamento della motivazione allo studio
2. Innalzamento della motivazione ad affrontare competizioni
3. Promozione della cultura del merito

Attività prevista: **Progetto Cambridge**

Responsabili: docenti lingua inglese

Destinatari: Studenti

Soggetti interni/esterni coinvolti: Docenti/consulenti esterni

Risultati attesi:

1. Aumentare il livello di conoscenza della lingua inglese
2. Rendere efficace e gratificante lo studio della lingua inglese
3. Costruire un portfolio di certificazioni Cambridge spendibile in ambito accademico e lavorativo in tutto il mondo

Attività prevista: Progetto ***Rosa Rosae: laboratorio di lingua latina***

Responsabili: docenti lettere

Destinatari: Studenti

Soggetti interni/esterni coinvolti: Docenti

Risultati attesi:

1. Approfondimento delle strutture grammaticali della lingua italiana
2. Prima conoscenza della lingua latina
3. Acquisizione della consapevolezza delle radici della lingua italiana
4. Conoscenza del lessico latino di maggiore frequenza

## **OBIETTIVO: Prevedere la formazione e l'aggiornamento costanti dei docenti, per l'acquisizione di nuove competenze didattiche e tecnologiche**

Uno degli obiettivi individuati dall'Unità di Autovalutazione è l'innalzamento degli esiti raggiunti dagli alunni nelle Prove Standardizzate Nazionali. Tale obiettivo potrà essere raggiunto sia consolidando la progettazione per competenze sia lavorando sul potenziamento delle abilità di base di tutti gli alunni. A tale scopo la scuola Secondaria di I grado ha affiancato alle regolari attività di recupero e potenziamento in orario scolastico, corsi di recupero pomeridiani di Italiano, Matematica e Lingue.

Irrinunciabile è anche la formazione permanente degli insegnanti che permette l'utilizzo in classe di strategie didattiche innovative e l'acquisizione di competenze tecnologiche al passo con una società in continua evoluzione e che favoriscono il conseguimento di quelle competenze EQF fondamentali per una piena cittadinanza attiva. Vista la difficoltà di misurare i livelli EQF raggiunti dagli alunni, il nucleo di autovalutazione si propone di predisporre dei questionari o rubriche di valutazione che permettano di rilevare i livelli di competenze raggiunti attraverso le varie attività progettuali realizzate dalla scuola.

Altro obiettivo di processo è la riduzione del cheating attribuito alla nostra scuola dall'Invalsi: a tale scopo, da quest'anno i docenti della Scuola Secondaria di I grado sono stati utilizzati come somministratori e correttori delle prove della Scuola Primaria.

### **Attività prevista: Formare in Formando**

Responsabili: responsabile della formazione

Destinatari: docenti

Soggetti interni/esterni coinvolti: consulenti esterni/associazioni

Risultati attesi:

1. Innalzamento delle competenze digitali
2. Innalzamento della conoscenza della lingua inglese
3. Uso della metodologia CLIL
4. Sviluppo dell'intelligenza emotiva dei docenti per introdurre in aula una nuova metodologia didattica favorendo la crescita personale e la gestione delle emozioni
5. Sviluppo della capacità di resilienza

### **Attività prevista: Recupero e potenziamento**

Responsabili: docenti Scuola Secondaria di primo grado

Destinatari: Studenti

Soggetti interni/esterni coinvolti: Docenti

Risultati attesi:

1. Miglioramento delle abilità di base

2. Recupero delle carenze riscontrate nelle varie discipline
3. Maggiore coinvolgimento ed interesse nello studio

Attività prevista: **Palestra Invalsi**

Responsabili: docenti di Italiano, Matematica e Inglese della scuola Primaria e Secondaria

Destinatari: Studenti

Soggetti interni/esterni coinvolti: Docenti

Risultati attesi:

1. Innalzamento degli esiti raggiunti nelle Prove Standardizzate Nazionali
2. Sviluppo del pensiero divergente

Allegato 2



*MINISTERO DELLA PUBBLICA ISTRUZIONE*  
UFFICIO SCOLASTICO REGIONALE PER IL LAZIO

ISTITUTO COMPrensIVO STATALE  
"GIOVANNI XXIII"



# Piano per l'Inclusione

---

A.S. 2023/2024



Il PI (ex PAI) per questo a.s. viene redatto, come lo scorso anno, in base *all'art. 8 del D.lgs 66/2017 seguendo le indicazioni della nota dell'USR LAZIO prot. n.20611 del 23/6/2021.*

*Il DL 66/17 Art. 8 – Piano per l'inclusione riporta:*

- 1. Ciascuna istituzione scolastica, nell'ambito della definizione del Piano triennale dell'offerta formativa, predispone il Piano per l'inclusione che definisce le modalità per l'utilizzo coordinato delle risorse, compreso l'utilizzo complessivo delle misure di sostegno sulla base dei singoli PEI di ogni bambina e bambino, alunna o alunno, studentessa o studente, e, nel rispetto del principio di accomodamento ragionevole, per il superamento delle barriere e l'individuazione dei facilitatori del contesto di riferimento nonché per progettare e programmare gli interventi di miglioramento della qualità dell'inclusione scolastica.*
- 2. Il Piano per l'inclusione è attuato nei limiti delle risorse finanziarie, umane e strumentali disponibili*

*Il Piano per l'Inclusione è parte integrante del PTOF, ma facendo riferimento ai PEI predisposti annualmente in riferimento al percorso di crescita dei singoli bambini e ragazzi, ha necessariamente una revisione annuale per valutare e accogliere tempestivamente i bisogni di tutti gli alunni.*

## Premessa

L'IC Giovanni XXIII di Petrella Salto, in linea con la normativa vigente in tema di inclusione, richiamando i principi d'integrazione e di inclusione degli alunni con disabilità, con disturbi e con difficoltà di apprendimento di varia origine redige entro il **30 giugno** di ogni a.s, il **PI** al fine di favorire l'Inclusione di tutti gli alunni, dall'infanzia alla secondaria di primo grado, attuando percorsi personalizzati, individualizzati, monitorati da insegnanti, esperti e specialisti, in stretta collaborazione con le famiglie.

Questo documento è un "documento Aperto" e costituisce uno strumento di lavoro che verrà integrato e revisionato periodicamente, sulla base degli aggiornamenti normativi, delle esperienze realizzate, delle criticità emerse, delle risorse individuate.

I punti fondamentali dell'inclusività che si cerca di attuare all'interno dell'istituzione scolastica possono essere così sintetizzati:

- Individualizzazione, percorsi differenziati per obiettivi comuni
- Personalizzazione, percorsi e obiettivi differenziati
- Strumenti compensativi e misure dispensative
- Impiego funzionale delle risorse umane, finanziarie, strumentali, ambientali

Il Piano per l'Inclusione viene redatto in base alla **Nota Ministeriale del 27 giugno 2013** mediante la quale il Miur fornisce indicazioni e chiarimenti, richiamando nello specifico la **Direttiva Ministeriale del 27 dicembre 2012** e la successiva **C.M. n. 8 del 2013** "Strumenti di interventi per alunni con bisogni educativi speciali e organizzazione territoriale per l'inclusione scolastica"- "Indicazioni operative".

Il PAI si compone di due parti:

- Parte I: *analisi dei punti di forza e di criticità*** in cui viene fatta un'osservazione dei punti di forza e delle criticità dell'Istituto rivolta ai BES (DVA, DSA, ADHD e altri tipi di svantaggi)
- Parte II – *Obiettivi di incremento dell'inclusività proposti per il prossimo a.s. 2024-25.*** La

seconda parte deve rappresentare un momento di riflessione di tutta la collettività educante ed è finalizzata ad individuare obiettivi per migliorare e incrementare la realizzazione di una didattica inclusiva

ALUNNI ISTITUTO				
	Infanzia	Primaria	Secondaria	TOTALE
<b>Totale grado scolastico</b>	60	102	67	229

### Parte I – Analisi dei punti di forza e di criticità a.s. 2023/2024

A. Rilevazione dei BES presenti:	n°
1. disabilità certificate (Legge 104/92 art. 3, commi 1 e 3)	
➤ minorati vista	/
➤ minorati udito	/
➤ Psicofisici	4
2. disturbi evolutivi specifici	
➤ DSA	6
➤ ADHD/DOP	/
➤ Borderline cognitivo	0
➤ Altro	5
3. svantaggio (indicare il disagio prevalente)	
➤ Socio-economico	/
➤ Linguistico-culturale	0
➤ Disagio comportamentale/relazionale	/
➤ Altro	/
4. Alunni NAI (Neo arrivati in Italia)	
• Arrivati a inizio anno	0
• Rifugiati ucraini	4
5. PERCORSO PERSONALIZZATO PER ALUNNI PLUSDOTATI	
Alunni certificati "GIFTED"	0
	Totale
	19
	Totale alunni a.s. 2023/2024
	229
	% su popolazione scolastica
	8,29
N° PEI redatti dai GLHO	4
N° di PDP redatti dai Consigli di classe in <u>presenza</u> di certificazione sanitaria	11
N° di PDP redatti dai Consigli di classe in <u>assenza</u> di certificazione sanitaria	0
N° piani per stranieri	0
N° PEI provvisori	2
Percorso per rifugiati	0
Percorso per alunni plusdotati	0

B. Risorse professionali specifiche	<i>Prevalentemente utilizzate in...</i>	Sì / No
Insegnanti di sostegno	Attività individualizzate e di piccolo gruppo	Sì
	Attività laboratoriali integrate (classi aperte, laboratori protetti, ecc.)	Sì
AEC	Attività individualizzate e di piccolo gruppo	Sì
	Attività laboratoriali integrate (classi aperte, laboratori protetti, ecc.)	Sì
Assistenti alla comunicazione TIFLODIDATTA	Attività individualizzate e di piccolo gruppo	NO
	Attività laboratoriali integrate (classi aperte, laboratori protetti, ecc.)	Sì
Funzioni strumentali / coordinamento		Sì
Referenti di Istituto		Sì
Psicopedagogisti e affini esterni/interni		Sì
Docenti tutor/mentor		No
Altro:		/
Altro:		/

C. Coinvolgimento docenti curricolari	<i>Attraverso...</i>	Sì / No
Coordinatori di classe e simili	Partecipazione a GLI	Sì
	Rapporti con famiglie	Sì
	Tutoraggio alunni	Sì
	Progetti didattico-educativi a prevalente tematica inclusiva	Sì
	Altro:	/
Docenti con specifica formazione	Partecipazione a GLI	Sì
	Rapporti con famiglie	Sì
	Tutoraggio alunni	Sì
	Progetti didattico-educativi a prevalente tematica inclusiva	Sì
	Altro:	/
Altri docenti	Partecipazione a GLI	No
	Rapporti con famiglie	Sì
	Tutoraggio alunni	No
	Progetti didattico-educativi a prevalente tematica inclusiva	Sì
	Altro:	/

D. Coinvolgimento personale ATA	Assistenza alunni disabili	Sì
	Progetti di inclusione / laboratori integrati	Sì
	Altro:	/
E. Coinvolgimento famiglie	Informazione /formazione su genitorialità e psicopedagogia dell'età evolutiva	No
	Coinvolgimento in progetti di inclusione	Sì <sup>1</sup>
	Coinvolgimento in attività di promozione della comunità educante	Sì
	Altro:	/
F. Rapporti con servizi sociosanitari territoriali e istituzioni deputate alla sicurezza. Rapporti con CTS / CTI	Accordi di programma / protocolli di intesa formalizzati sulla disabilità	Sì
	Accordi di programma / protocolli di intesa formalizzati su disagio e simili	Sì
	Procedure condivise di intervento sulla disabilità	Sì
	Procedure condivise di intervento su disagio e simili	Sì
	Progetti territoriali integrati	Sì
	Progetti integrati a livello di singola scuola	Sì
	Rapporti con CTS / CTI	Sì
Altro:	<b>dal mese di maggio 2023 la scuola è stata coinvolta da parte della comunità montana nel Progetto PIPPI.</b>	/
G. Rapporti con privato sociale e volontariato	Progetti territoriali integrati	No
	Progetti integrati a livello di singola scuola	No
	Progetti a livello di reti di scuole	Sì
H. Formazione docenti	Strategie e metodologie educativo-didattiche / gestione della classe	Sì
	Didattica speciale e progetti educativo-didattici a prevalente tematica inclusiva	No
	Didattica interculturale / italiano L2	No
	Psicologia e psicopatologia dell'età evolutiva (compresi DSA, ADHD, ecc.)	No
	Progetti di formazione su specifiche disabilità (autismo, ADHD, Dis. Intellettive, sensoriali...)	No
	Altro:	

<sup>1</sup> Le famiglie individuate dalla Comunità montana parteciperanno al Progetto PIPPI (progetto della comunità montana che vede coinvolta anche la scuola)

Sintesi dei punti di forza e di criticità rilevati*:	0	1	2	3	4
Aspetti organizzativi e gestionali coinvolti nel cambiamento inclusivo				X	
Possibilità di strutturare percorsi specifici di formazione e aggiornamento degli insegnanti			X		
Adozione di strategie di valutazione coerenti con prassi inclusive				X	
Organizzazione dei diversi tipi di sostegno presenti all'interno della scuola				X	
Organizzazione dei diversi tipi di sostegno presenti all'esterno della scuola, in rapporto ai diversi servizi esistenti				X	
Ruolo delle famiglie e della comunità nel dare supporto e nel partecipare alle decisioni che riguardano l'organizzazione delle attività educative				X	
Sviluppo di un curriculum attento alle diversità e alla promozione di percorsi formativi inclusivi				X	
Valorizzazione delle risorse esistenti				X	
Acquisizione e distribuzione di risorse aggiuntive utilizzabili per la realizzazione dei progetti di inclusione			X		
Attenzione dedicata alle fasi di transizione che scandiscono l'ingresso nel sistema scolastico, la continuità tra i diversi ordini di scuola e il successivo inserimento lavorativo				X	
Altro: Attività/Accoglienza					X
* = 0: per niente 1: poco 2: abbastanza 3: molto 4 moltissimo					
Adattato dagli indicatori UNESCO per la valutazione del grado di inclusività dei sistemi scolastici					





## Parte II – Obiettivi di incremento dell'inclusività proposti per il prossimo anno 2024/2025

### ALUNNI ISTITUTO a.s. 2024/2025<sup>2</sup>

	Infanzia	Primaria	Secondaria	TOTALE
<b>Totale grado scolastico</b>	44	108	63	215

### Aspetti organizzativi e gestionali coinvolti nel cambiamento inclusivo (chi fa cosa, livelli di responsabilità nelle pratiche di intervento ecc.)

#### Alunni coinvolti

- Gli alunni con Bisogni Educativi Speciali comprendenti:
  - disabilità (ai sensi della Legge 104/92, Legge 517/77);
  - disturbi evolutivi specifici (Legge 170/2010, NM 22/11/2013, Legge 53/2003);
  - alunni con svantaggio socio-economico; svantaggio linguistico e/o culturale (CM 6/03/2013).
- Alunni NAI
- Alunni rifugiati
- Tutti gli alunni dei diversi ordini di scuola.

#### La Scuola

- Elabora una politica inclusiva condivisa, individua una struttura organizzativa e di coordinamento per gli interventi a favore della disabilità e del disagio scolastico (GLI) e sensibilizza la famiglia elaborando un progetto educativo condiviso al fine di garantire a tutti gli alunni il successo formativo nel rispetto delle diversità, privilegiando i valori dell'accettazione e della solidarietà, rimuovendo ostacoli e pregiudizi.

#### ATTRAVERSO

Il Dirigente scolastico è il garante dell'offerta formativa che viene progettata ed attuata dall'istituzione scolastica

A tal fine il D.S.:

- procede all'assegnazione degli insegnanti curricolari e di sostegno cercando di assicurare la continuità;
- individua le risorse interne ed esterne per rispondere alle esigenze di inclusione;
- gestisce le risorse valutando le reali esigenze di ogni singolo caso, incontrando le famiglie e ascoltando le eventuali problematiche emergenti;
- attiva azioni in collaborazione anche con Enti e Associazioni per assicurare l'inclusione dell'alunno, rendendo partecipi i docenti dell'aspetto organizzativo da mettere in atto.

<sup>2</sup> I dati sono riferiti al 25.06.2024

**Il G.L.I.** Il Gruppo di lavoro per l'inclusione è l'organo motore di tutto il progetto. Svolge le seguenti funzioni:

- raccoglie le rilevazioni dei BES presenti nella scuola;
- promuove un focus/confronto sui casi, consulenza e supporto ai colleghi sulle strategie/metodologie di gestione delle classi;
- tiene una documentazione attenta delle esperienze già effettuate;
- adotta forme di verifica e valutazione adeguati alle necessità formative degli alunni;
- mette in atto rilevazione, monitoraggio e valutazione del livello di inclusività della scuola;
- raccoglie e coordina le proposte formulate dai singoli GLH Operativi sulla base delle effettive esigenze;
- incrementa la comunicazione e la collaborazione tra famiglia, scuola e servizi sanitari;
- elabora la proposta di Piano Annuale per l'Inclusività riferito a tutti gli alunni con BES, da redigere al termine di ogni anno scolastico (entro il mese di Giugno).

**Il GLO** svolge le seguenti funzioni:

- elabora il Piano Educativo Individualizzato o individua e coordina le "linee di fondo" del PEI;
- verifica in itinere i risultati e, se necessario, modifica il PEI.

**La Funzione Strumentale Continuità/Inclusione** svolge le seguenti funzioni:

- coordina le attività dei docenti di sostegno con riunioni periodiche su temi comuni. progettazione, attività, verifica e valutazione;
- approfondisce il tema della valutazione elaborando con i docenti criteri comuni di riferimento;
- cura i rapporti con il CTS. per la formazione dei docenti e l'assegnazione di sussidi.
- collabora con il Dirigente nella comunicazione con tutti gli agenti del settore H (Asl, Famiglie, Enti ed Associazioni del territorio);
- partecipa a corsi di formazione al fine di migliorare la qualità dell'inclusione scolastica.

**Il docente di sostegno**

- partecipa alla programmazione educativo-didattica e alla valutazione;
- cura gli aspetti metodologici e didattici funzionali a tutto il gruppo classe;
- svolge il ruolo di mediatore dei contenuti programmatici, relazionali e didattici;
- cura i rapporti con la famiglia, esperti ASL, operatori comunali;
- interviene con una didattica individualizzata e inclusiva che tenga conto delle reali capacità di ciascun alunno con difficoltà;
- redige i verbali nei GLO.

### I Consigli di classe

- individuano, sulla base di osservazioni oggettive e su “fondate motivazioni pedagogico-didattiche”, gli alunni con BES e adottano un’eventuale personalizzazione della didattica;
- elaborano, attivano e verificano i PEI (definiti nei GLHO) i PDP per DSA e BES;
- condividono i piani di lavoro con la famiglia;
- predispongono attività di accoglienza per gli alunni e per i genitori.

### Il Personale ATA

- collabora con i docenti al buon andamento del PAI.

### **Possibilità di strutturare percorsi specifici di formazione e aggiornamento degli insegnanti**

- Percorso di formazione, per **tutti** gli insegnanti, sui BES: screening precoce, trattamento, strategie e metodi di conduzione della classe, strumenti didattico-educativi a supporto di una progettazione pedagogica inclusiva.
- Disponibilità alla partecipazione ad azioni di formazione organizzate dai CTS e da altri Enti preposti.
- Attività di auto-formazione sulla normativa vigente.

### **Adozione di strategie di valutazione coerenti con prassi inclusive**

L’Istituto adotta modalità valutative che consentono all’alunno o allo studente di dimostrare effettivamente il livello di apprendimento raggiunto, mediante l’applicazione di misure che determinino le condizioni ottimali per l’espletamento della prestazione da valutare.

La valutazione di ciascun alunno con BES sarà:

- personalizzata**
- condivisa dal team docente**
- flessibile**

I docenti faranno riferimento ai piani elaborati ricorrendo a:

- strumenti compensativi;
- misure compensative;
- eventuale adeguamento dei tempi di effettuazione
- analisi dei livelli di partenza e delle problematiche di ciascun alunno
- analisi del grado di maturazione e di autonomia raggiunto globalmente dall’alunno
- analisi dei risultati raggiunti dagli studenti nei propri percorsi personali di apprendimento

Nei PEI e nei PDP si **dovranno specificare** le modalità di verifica attraverso le quali si intende operare e valutare durante l’anno scolastico, in particolare si dovrà specificare: l’organizzazione delle interrogazioni (modalità, tempi e modi);

- **l’eventuale compensazione con prove orali di compiti scritti non ritenuti adeguati;**
- **i tipi di mediatori didattici (mappe, tabelle, formulari, calcolatrici, . . . ) ammessi durante le verifiche;**
- **altri accorgimenti adottati e ritenuti utili.**

Per le Prove Invalsi e per l'esame conclusivo del 1^Ciclo di Istruzione si terrà conto del Protocollo Operativo.

Si conferma la proposta di uno screening cognitivo per gli alunni dell'ultimo anno della S. dell'Infanzia /per le prime classi della scuola Primaria (compatibilmente con le risorse finanziarie e previo consenso delle famiglie), per prevenire situazioni di disagio intervenendo precocemente. Per la fase di rilevazione si fa riferimento al **DGR n. 32/2020 - Linee guida per la diagnosi e la certificazione dei Disturbi specifici dell'apprendimento (DSA) nella regione Lazio ai sensi della legge 8 ottobre 2010, n. 170.**

La valutazione del **PI** avverrà in itinere monitorando punti di forza e di criticità.

### **Organizzazione dei diversi tipi di sostegno presenti all'interno della scuola**

- Corresponsabilizzazione dei docenti curricolari.
- Collaborazione docenti sostegno/ docenti curricolari nell'organizzazione di pratiche inclusive.
- Collaborazione delle Funzioni Strumentali.
- Collaborazione docenti con specifica formazione.
- Coinvolgimento delle famiglie.

### **Organizzazione dei diversi tipi di sostegno presenti all'esterno della scuola, in rapporto ai diversi servizi esistenti**

Collaborazione con:

- i Servizi Sociali,
- il Personale ASL,
- gli Enti territoriali (Comune, Comunità Montana...),
- Associazioni volontariato,
- i CTS/ CTI
- Regione Lazio

### **Ruolo delle famiglie e della comunità nel dare supporto e nel partecipare alle decisioni che riguardano l'organizzazione delle attività educative**

È indispensabile per la buona riuscita dell'intervento educativo che la **famiglia**:

- Consegni tempestivamente in Segreteria la certificazione
- Sia coinvolta per il monitoraggio dei processi organizzativi.
- Abbia la corresponsabilità educativa collaborando con il consiglio di classe e/o i singoli docenti nella formulazione dei PEI/PDP per gli alunni con BES.
- utilizzi gli stessi strumenti di facilitazione in ambito domestico per supportare lo studente
- mantenga contatti costanti con i docenti.
- Porti il suo contributo all'interno della scuola (essere di supporto, di conoscenza, di condivisione con tutti gli altri genitori).
- Sia di supporto alla diffusione di una cultura inclusiva e multiculturale attraverso la condivisione di esperienze.
- Partecipi a giornate informative sui BES.

### **Sviluppo di un curriculum attento alle diversità e alla promozione di percorsi formativi inclusivi**

Per ogni alunno si provvederà a costruire un percorso finalizzato a rispondere ai bisogni individuali, a monitorare la crescita della persona ed il successo delle azioni, a monitorare l'intero percorso e a favorire il successo formativo nel rispetto della propria individualità-identità. A tal proposito, nell'elaborazione del curriculum i consigli di classe, collegialmente elaboreranno una programmazione flessibile, personalizzata e individualizzata, dove vengono tenute in conto tutte le indicazioni specifiche presenti nelle certificazioni, prevedendo:

- materiali con livelli diversi di complessità,
- modalità diverse di lavoro,
- apprendimento cooperativo,
- tutoring (apprendimento fra pari: lavori a coppie),
- didattica laboratoriale.

#### **Perché l'azione educativa abbia efficacia si tenderà:**

- a creare una "comunità" sicura, accogliente, stimolante;
- a stabilire una positiva relazione umana con l'alunno che deve sentirsi "riconosciuto, sostenuto, valorizzato";
- a favorire la partecipazione democratica alle decisioni;
- a procedere in modo strutturato e sequenziale;
- a sostenere la motivazione ad apprendere;
- a lavorare perché l'alunno possa rinforzare la fiducia nelle proprie capacità;
- a rimuovere gli ostacoli all'apprendimento ed alla partecipazione.

#### **Valorizzazione delle risorse esistenti**

- Ricognizione delle competenze dei docenti interni e valorizzazione delle stesse nella progettazione di momenti di formazione.
- Valorizzazione risorsa "alunni" attraverso l'apprendimento cooperativo e il tutoring tra pari.
- Docenti funzioni strumentali in raccordo.
- Corresponsabilizzazione dei docenti curricolari.
- Responsabilità pedagogica didattica di tutti gli insegnanti.
- LIM e laboratori.

#### **Acquisizione e distribuzione di risorse aggiuntive utilizzabili per la realizzazione dei progetti di inclusione**

Per poter attivare, monitorare e valutare un progetto di inclusione sono necessarie:

- **Risorse umane:**
  - un numero maggiore di ore di sostegno nelle classi con alunni disabili,
  - sdoppiamento delle classi in presenza di alunni disabili,
  - personale esperto per attività di formazione.
- **Risorse/materiali:**
  - laboratori,
  - attrezzature informatiche,
  - software didattici,
  - materiali adeguati per gli alunni con disabilità sensoriale.

Attenzione dedicata alle fasi di transizione che scandiscono l'ingresso nel sistema scolastico, la continuità tra i diversi ordini di scuola e il successivo inserimento lavorativo.

- Percorsi laboratoriali in verticale e in orizzontale.
- Incontri tra gli insegnanti delle annualità-ponte.
- Passaggio di informazioni tra i diversi ordini di scuola.
- Attività di accoglienza per alunni e genitori.
- Curricolo Verticale.
- Giornate dell'Orientamento (in uscita e in entrata).

**Approvato dal Gruppo di Lavoro per l'Inclusione in data 27/06/2024**

**Deliberato dal Collegio dei Docenti in data 29/06/2024**



Allegato 3



MINISTERO DELLA PUBBLICA ISTRUZIONE  
UFFICIO SCOLASTICO REGIONALE PER IL LAZIO

ISTITUTO COMPRENSIVO STATALE  
"GIOVANNI XXIII"



# Patto di Corresponsabilità

---

A.S. 2024/2025





## PATTO DI CORRESPONSABILITÀ

(DPR 21 novembre 2007, n. 235)

	La scuola	I genitori
<b>L'offerta formativa e la valutazione</b>	<ul style="list-style-type: none"> <li>- Si impegna a programmare percorsi educativi coerenti con le potenzialità degli allievi ed in linea con gli obiettivi del sistema nazionale di istruzione e formazione;</li> <li>- informa le famiglie sulle competenze, abilità e conoscenze che intende sviluppare in ciascuno studente;</li> <li>- attua la valutazione formativa capace di monitorare il processo formativo, verificare gli aspetti dell'apprendimento e riorientare, se necessario, l'azione didattica;</li> <li>- valuta sulla base di griglie nelle quali indicatori e descrittori siano coerenti con le competenze, le abilità e le conoscenze da verificare;</li> <li>- informa e aggiorna costantemente i genitori sullo stato di attuazione degli interventi formativi programmati e sul rendimento dello studente;</li> <li>- controlla che lo studente scriva i compiti sul diario.</li> </ul>	<ul style="list-style-type: none"> <li>- Formulano proposte nell'ambito della elaborazione del POF;</li> <li>- collaborano con i docenti nella definizione di un profilo generale dello studente e di un'azione comune volta alla formazione della persona;</li> <li>- aiutano il figlio ad organizzare gli impegni di studio e le attività extrascolastiche;</li> <li>- chiedono informazione ai docenti, anche attraverso i rappresentanti dei genitori nei consigli di classe, sullo stato di attuazione della programmazione;</li> <li>- collaborano con i docenti alla rimozione degli ostacoli che rallentano lo sviluppo delle abilità e l'acquisizione delle conoscenze;</li> <li>- si informano costantemente sul rendimento scolastico del proprio figlio;</li> <li>- controllano che il proprio figlio abbia eseguito i compiti assegnatigli, anche consultando il diario;</li> <li>- evitano di sostituirsi ai figli nell'esecuzione dei compiti.</li> </ul>
<b>La didattica</b>	<ul style="list-style-type: none"> <li>- Propone agli studenti attività capaci di sollecitare l'esplorazione critica degli argomenti di studio ed il problem solving;</li> <li>- crea situazioni di apprendimento attraverso le quali gli studenti possano costruire un sapere unitario, strutturato in competenze, abilità e conoscenze;</li> <li>- valorizza la cultura locale all'interno di un bacino educativo di respiro nazionale ed europeo.</li> </ul>	<ul style="list-style-type: none"> <li>- Si informano sulle linee metodologiche adottate;</li> <li>- collaborano con i docenti per l'attuazione di strategie di recupero e di approfondimento.</li> </ul>
<b>La relazione</b>	<ul style="list-style-type: none"> <li>- Si impegna a guidare l'allievo verso la progressiva conquista della propria identità;</li> <li>- crea un clima di benessere e di fiducia per favorire scambi e interazioni;</li> <li>- favorisce il dialogo, la discussione, i dibattiti in interventi ordinati su argomenti strutturati;</li> <li>- promuove il talento e l'eccellenza, comportamenti ispirati alla partecipazione solidale e al senso di cittadinanza.</li> </ul>	<ul style="list-style-type: none"> <li>- Ricercano linee educative condivise con i docenti per una efficace azione comune all'interno e all'esterno della scuola;</li> <li>- ricercano e costruiscono con i docenti una comunicazione chiara e corretta, fatta di ascolto reciproco e rispetto di aspettative ed esigenze;</li> <li>- educano il proprio figlio al rispetto delle regole del vivere civile.</li> </ul>

<b>L'educazione</b>	<ul style="list-style-type: none"> <li>- Rafforza il senso di responsabilità e garantisce l'osservanza delle norme di sicurezza da parte degli operatori e degli studenti;</li> <li>- divulga, discute e pubblicizza il Regolamento interno;</li> <li>- fa rispettare le norme di comportamento ed i divieti;</li> <li>- applica i provvedimenti del Regolamento di disciplina a seconda delle infrazioni commesse;</li> <li>- provvede alla valutazione del comportamento degli allievi mediante l'attribuzione di un voto in decimi.</li> </ul>	<ul style="list-style-type: none"> <li>- Accettano e condividono i provvedimenti elencati nel Regolamento d'Istituto;</li> <li>- firmano le comunicazioni per presa visione, facendo riflettere i figli sulla finalità educativa delle comunicazioni;</li> <li>- in caso di impossibilità a partecipare alle riunioni fanno riferimento ai rappresentanti di classe;</li> <li>- rispettano e fanno rispettare le regole per il buon funzionamento della scuola: puntualità, orari di ricevimento, ecc..</li> </ul>
<b>La puntualità e la frequenza</b>	<ul style="list-style-type: none"> <li>- Garantisce la puntualità dell'inizio delle lezioni;</li> <li>- con l'ausilio del diario, fornisce avvisi e informazioni puntuali alla famiglia sul rendimento scolastico e sul comportamento dei figli;</li> <li>- assicura la presenza dei docenti in classe cinque minuti prima dell'inizio delle lezioni e garantisce, attraverso gli insegnanti la vigilanza sulla sicurezza degli alunni;</li> <li>- contatta la famiglia in caso di assenze prolungate o frequenti, o anche in caso di entrate fuori orario ripetute;</li> <li>- contatta la famiglia qualora un'assenza o un ritardo restino ingiustificati per un periodo superiore a tre giorni.</li> </ul>	<ul style="list-style-type: none"> <li>- Garantiscono il rispetto dell'orario di ingresso degli allievi;</li> <li>- limitano al minimo indispensabile le uscite anticipate o le entrate fuori orario;</li> <li>- giustificano sempre eventuali assenze o ritardi;</li> <li>- garantiscono la regolarità della frequenza scolastica.</li> </ul>
<b>Le sanzioni disciplinari</b>	<ul style="list-style-type: none"> <li>- Provvede a comminare sanzioni disciplinari che, a seconda della tipologia e della gravità dell'infrazione, vengono irrogate dal docente, dal Consiglio di classe, dal Consiglio d'Istituto;</li> <li>- individua le sanzioni disciplinari nel richiamo verbale, richiamo scritto, sospensione dalle lezioni, attività a vantaggio della comunità scolastica, risarcimento danni, esclusione dal viaggio d'istruzione (solo nel caso in cui lo studente, a causa del suo comportamento palesemente scorretto, risultasse difficilmente controllabile da parte dei docenti);</li> <li>- ascolta le ragioni dello studente e avvisa la famiglia prima di irrogare le sanzioni disciplinari più gravi;</li> <li>- avvisa la famiglia nei casi previsti dal Regolamento di disciplina;</li> <li>- garantisce alle famiglie la possibilità di impugnare le sanzioni davanti all'Organo interno di garanzia.</li> </ul>	<ul style="list-style-type: none"> <li>- Si impegnano a condividere le decisioni prese dalla scuola, senza mostrare una opposizione preventiva;</li> <li>- aiutano la scuola nell'attuare la sanzione, trasformandola da strumento coattivo a strumento educativo;</li> <li>- contattano la scuola per trovare una linea di comportamento comune, cosicché la sanzione espliciti la sua funzione educativa e non resti una sterile punizione;</li> <li>- fanno capire al figlio che i provvedimenti disciplinari hanno finalità educativa, tendono al rafforzamento del senso di responsabilità e al ripristino di rapporti corretti all'interno della comunità scolastica;</li> <li>- evitano di "giustificare" in modo troppo parziale il figlio e sono disposti a dare credito agli insegnanti, in quanto, fornendo una malintesa solidarietà, verrebbe a mancare quella collaborazione indispensabile per il raggiungimento degli obiettivi educativi e comportamentali dei ragazzi;</li> <li>- risarciscono in denaro i danni arrecati dai figli alle strutture, alle attrezzature e ai sussidi didattici.</li> </ul>

A causa dell'emergenza epidemiologica determinata dalla pandemia di SARS-CoV-2, è stato necessario integrare il patto di corresponsabilità, al fine di condividere le misure organizzative, igienico-sanitarie e i comportamenti individuali da tenere per il contenimento della diffusione del contagio e per la *sicurezza di tutti e di ciascuno*.

## PATTO EDUCATIVO DI CORRESPONSABILITÀ

Condivisione delle misure organizzative, igienico-sanitarie e dei comportamenti individuali  
volti al contenimento della diffusione del contagio da COVID-19.

### SCUOLA SECONDARIA DI I GRADO A.S. 2020/21

Il periodo di chiusura della scuola Secondaria di Primo grado, determinato dall'emergenza Covid-19, ha interrotto in maniera drastica la quotidianità di tutte quelle relazioni umane e sociali che sono alla base del percorso di insegnamento-apprendimento. Sebbene la tempestiva attivazione della DaD da parte del nostro Istituto abbia in parte colmato il vuoto creatosi, urge la necessità di recuperare la dimensione sociale e la vita di comunità perdute, nel rispetto delle norme. Il compito di tutti noi, Scuola e Famiglie, è di creare le condizioni per permettere un rientro a scuola nella massima sicurezza, condividendo le comprensibili ansie ma, nello stesso tempo, cercando di contrastare la pressione anche mediatica che l'attuale emergenza sanitaria porta con sé. Tutto ciò richiede nuove modalità organizzative condivise e flessibili ad ogni eventuale cambiamento del contesto epidemiologico locale.

Per poter assicurare una sicura riapertura della Scuola Secondaria di Primo grado è fondamentale, pertanto, strutturare un percorso che coinvolga Scuole, famiglie e studenti attraverso un Patto di corresponsabilità condiviso e finalizzato al contenimento del rischio, senza però perdere di vista il diritto alla socialità, all'istruzione/educazione delle alunne e degli alunni. Fermo restando che la tutela della salute di tutti e di ciascuno sia da considerarsi prioritaria e alla base del sistema organizzativo stesso. Pertanto,

Il sottoscritto Marcello Ferri, in qualità di Dirigente scolastico dell'I.C. Giovanni XXIII di Petrella Salto e

I sottoscritti \_\_\_\_\_ e \_\_\_\_\_ in  
qualità di genitori o titolari della responsabilità genitoriale di \_\_\_\_\_  
nato/a a \_\_\_\_\_ il \_\_\_\_\_, residente in \_\_\_\_\_,  
via \_\_\_\_\_, n. \_\_\_\_\_ frequentante la Scuola Secondaria di I grado,  
classe \_\_\_\_\_ sez \_\_\_\_\_

SOTTOSCRIVONO

il seguente Patto di corresponsabilità per la frequenza della propria/o figlia/o  
\_\_\_\_\_

In particolare, l'Istituto Comprensivo Giovanni XXIII di Petrella Salto dichiara di:

- individuare le esigenze formative degli alunni per ricercare risposte adeguate e garantire il diritto ad apprendere;

- favorire l'integrazione e l'acquisizione, da parte degli alunni, di autonomia organizzativa, ponendo le basi cognitive, sociali ed emotive necessarie per una partecipazione consapevole alla vita sociale e culturale;
- garantire agli alunni la possibilità di esprimere e valorizzare le loro potenzialità;
- garantire e favorire il dialogo, la collaborazione e il rispetto tra le diverse componenti della comunità scolastica;
- garantire una valutazione trasparente a carattere formativo dei processi di apprendimento finalizzata all'acquisizione delle abilità e delle competenze;
- promuovere la realizzazione di un clima sereno soprattutto attraverso la collaborazione con le famiglie;
- aver fornito ai genitori (o titolare di responsabilità genitoriale) puntuale informazione rispetto ad ogni dispositivo organizzativo e igienico sanitario adottato per contenere la diffusione del contagio da COVID-19; di impegnarsi a comunicare eventuali modifiche o integrazioni delle disposizioni e di garantire la massima trasparenza degli atti amministrativi, chiarezza e tempestività nelle comunicazioni anche attraverso l'utilizzo di strumenti informatici, garantendo il rispetto della privacy;
- garantire l'offerta formativa in sicurezza, prevedendo – in coerenza con le condizioni ambientali e organizzative della scuola e in accordo con le autorità competenti – anche l'utilizzo di modalità di Didattica Digitale Integrata (DDI), se necessario;
- favorire la partecipazione delle famiglie delle alunne e degli alunni frequentanti a iniziative di formazione/informazione, con particolare riguardo all'illustrazione dei modelli di gestione del rischio da contagio da COVID-19;
- avvalersi di personale adeguatamente formato sulle procedure igienico sanitarie di contrasto alla diffusione del contagio. Il personale stesso si impegna ad osservare scrupolosamente ogni prescrizione igienico sanitaria e a recarsi al lavoro solo in assenza di ogni sintomatologia riferibile al COVID-19;
- impegnarsi a realizzare le procedure previste per l'ingresso e ad adottare tutte le prescrizioni igienico sanitarie previste dalla normativa vigente;
- attenersi rigorosamente, nel caso di accertata infezione da COVID-19 da parte di ragazze/i o adulti a ogni disposizione dell'autorità sanitaria competente;
- sorvegliare la corretta applicazione di norme di comportamento, regolamenti e divieti, coerentemente con i provvedimenti adottati dalle Autorità competenti.

In particolare, i genitori/titolari della responsabilità genitoriale dichiarano di:

- essere a conoscenza delle misure di contenimento del contagio vigenti alla data odierna;
- impegnarsi a prendere visione del Regolamento di Istituto nella sua interezza e, in particolare, relativamente alle **Misure Contenitive per la gestione del rischio di contagio da COVID-19**, garantendone l'applicazione per la parte di propria competenza;
- condividere e sostenere le indicazioni della scuola in un clima di positiva collaborazione, al fine di garantire lo svolgimento in sicurezza di tutte le attività scolastiche;

- rispettare, applicandole, tutte le indicazioni preventive dell'infezione da COVID- 19 e delle Misure Contenitive per la Gestione del rischio da contagio da COVID-19;
- impegnarsi a trattenere il proprio figlio/a al domicilio in presenza di febbre o di altri sintomi simil influenzali e di informare tempestivamente il pediatra;
- essere stati adeguatamente informati di tutte le disposizioni organizzative e igienico sanitarie per la sicurezza e per il contenimento del rischio di diffusione del contagio da COVID-19 ed in particolare delle disposizioni per gli accessi e l'uscita;
- partecipare attivamente alla vita della scuola, consultando con regolarità il sito della scuola <https://www.icpetrellasalto.edu.it/>

In particolare, la studentessa o lo studente si impegna a:

- prendere visione del Regolamento di Istituto per la parte di propria competenza e a rispettarlo integralmente;
- rispettare tutte le norme di comportamento, i regolamenti e i divieti definiti dalle Autorità competenti e dalla scuola;
- favorire il corretto svolgimento di tutte le attività scolastiche garantendo attenzione e partecipazione attiva in presenza ed eventualmente a distanza;
- rispettare le regole di utilizzo (in particolare sicurezza e privacy) della rete web e degli strumenti tecnologici utilizzati nell'eventuale svolgimento di attività didattiche a distanza.

Luogo \_\_\_\_\_ data \_\_\_\_\_,

Letto e sottoscritto:

I GENITORI	L' ALUNNO	IL DIRIGENTE SCOLASTICO
(o titolare della responsabilità genitoriale) 1. _____ 2. _____ <small>Il sottoscritto, consapevole delle conseguenze amministrative e penali per chi rilasci dichiarazioni non corrispondenti a verità, ai sensi del DPR 245/2000 dichiara di aver effettuato la scelta / richiesta in osservanza delle disposizioni sulla responsabilità genitoriale di cui agli artt. 316, 337 ter e 337 quater del codice civile, che richiedono il consenso di entrambi i genitori.</small>	_____ _____	_____ _____

## SCUOLA PRIMARIA A.S. 2020/21

Il periodo di chiusura della scuola Primaria, determinato dall'emergenza Covid-19, ha interrotto in maniera drastica la quotidianità di tutte quelle relazioni umane e sociali che sono alla base del percorso di insegnamento-apprendimento. Sebbene la tempestiva attivazione della DaD da parte del nostro Istituto abbia in parte colmato il vuoto creatosi, urge la necessità di recuperare la dimensione sociale e la vita di comunità perdute, **nel rispetto delle norme**. Il compito di tutti noi, Scuola e Famiglie, è di creare le condizioni per permettere un rientro a scuola nella massima sicurezza, condividendo le comprensibili ansie ma, nello stesso tempo, cercando di contrastare la pressione anche mediatica che l'attuale emergenza sanitaria porta con sé. Tutto ciò richiede nuove modalità organizzative condivise e flessibili ad ogni eventuale cambiamento del contesto epidemiologico locale per poter assicurare ai bambini della scuola un rientro sicuro, senza perdere di vista il diritto alla socialità, al gioco e all'educazione delle bambine e dei bambini. Per poter assicurare una sicura riapertura di tutti



i plessi della Scuola Primaria è fondamentale, pertanto, strutturare un percorso che coinvolga Scuole, famiglie e studenti attraverso un Patto di corresponsabilità condiviso e finalizzato al contenimento del rischio, senza però perdere di vista il diritto alla socialità, all'istruzione/educazione delle alunne e degli alunni. Fermo restando che la tutela della salute di tutti e di ciascuno sia da considerarsi prioritaria e alla base del sistema organizzativo stesso. Pertanto,

Il sottoscritto Marcello Ferri, in qualità di Dirigente scolastico dell'I.C. Giovanni XXIII di Petrella Salto e

I sottoscritti \_\_\_\_\_ e \_\_\_\_\_ in qualità di genitori o titolari della responsabilità genitoriale di \_\_\_\_\_ nato/a a \_\_\_\_\_ il \_\_\_\_\_, residente in \_\_\_\_\_, via \_\_\_\_\_, n. \_\_\_\_\_ frequentante la Scuola Primaria, del Plesso di \_\_\_\_\_ sez \_\_\_\_\_

#### SOTTOSCRIVONO

il seguente Patto di corresponsabilità per la frequenza della propria/o figlia/o \_\_\_\_\_

In particolare, il Dirigente dichiara:

- di individuare le esigenze formative degli alunni per ricercare risposte adeguate e garantire il diritto ad apprendere;
- di favorire l'integrazione e l'acquisizione, da parte degli alunni, di autonomia organizzativa, ponendo le basi cognitive, sociali ed emotive necessarie per una partecipazione consapevole alla vita sociale e culturale;
- di garantire agli alunni la possibilità di esprimere e valorizzare le loro potenzialità;
- di garantire e favorire il dialogo, la collaborazione e il rispetto tra le diverse componenti della comunità scolastica;
- di garantire la puntualità e la continuità del servizio scolastico, fatte salve le sospensioni e le interruzioni temporanee delle attività scolastiche imputabili a cause di forza maggiore;
- di garantire una valutazione trasparente a carattere formativo dei processi di apprendimento finalizzata all'acquisizione delle abilità e delle competenze;
- di promuovere la realizzazione di un clima sereno anche attraverso la collaborazione con le famiglie;
- di aver fornito ai genitori (o titolare di responsabilità genitoriale) puntuale informazione rispetto ad ogni dispositivo organizzativo e igienico sanitario adottato per contenere la diffusione del contagio da COVID-19, di impegnarsi a comunicare eventuali modifiche o integrazioni delle disposizioni e di garantire la massima trasparenza degli atti amministrativi, chiarezza e tempestività nelle comunicazioni anche attraverso l'utilizzo di strumenti informatici, garantendo il rispetto della privacy;
- di garantire l'offerta formativa in sicurezza, prevedendo – in coerenza con le condizioni ambientali e organizzative della scuola e in accordo con le autorità competenti – anche l'utilizzo di modalità di Didattica Digitale Integrata (DDI), se necessario;

- di favorire la partecipazione delle famiglie dei bambini frequentanti a iniziative di formazione/informazione, con particolare riguardo all'illustrazione dei modelli di gestione del rischio da contagio da COVID-19;
- di avvalersi di personale adeguatamente formato sulle procedure igienico sanitarie di contrasto alla diffusione del contagio. Il personale stesso si impegna ad osservare scrupolosamente ogni prescrizione igienico sanitaria e a recarsi al lavoro solo in assenza di ogni sintomatologia riferibile al COVID-19;
- di impegnarsi a realizzare le procedure previste per l'ingresso e ad adottare tutte le prescrizioni igienico sanitarie previste dalla normativa vigente;
- di attenersi rigorosamente, nel caso di accertata infezione da COVID-19 da parte di bambini o adulti a ogni disposizione dell'autorità sanitaria competente;
- di sorvegliare la corretta applicazione di norme di comportamento, regolamenti e divieti, coerentemente con i provvedimenti adottati dalle Autorità competenti.  
In particolare, i genitori/titolari della responsabilità genitoriale dichiarano:
- di impegnarsi a leggere e condividere il Piano Triennale dell'Offerta Formativa, sostenendo la Scuola nell'attuazione dello stesso;
- impartire ai figli le regole del vivere civile, privilegiando la buona educazione e il rispetto di persone e cose, specie se di patrimonio comune;
- di controllare che l'alunna/o partecipi attivamente e responsabilmente alla vita scolastica ed esegua i compiti assegnati;
- essere a conoscenza delle misure di contenimento del contagio vigenti alla data odierna;
- di prendere visione del Regolamento di Istituto nella sua interezza e, in particolare, relativamente alle Misure Contenitive per la gestione del rischio di contagio da COVID-19, garantendone l'applicazione per la parte di propria competenza;
- di condividere e sostenere le indicazioni della scuola in un clima di positiva collaborazione, al fine di garantire lo svolgimento in sicurezza di tutte le attività scolastiche;
- di rispettare, applicandole, tutte le indicazioni preventive dell'infezione da COVID-19 e delle Misure Contenitive per la Gestione del rischio da contagio da COVID-19;
- di impegnarsi a trattenere il proprio figlio/a al domicilio in presenza di febbre o di altri sintomi simil influenzali e di informare tempestivamente il pediatra;
- di essere stati adeguatamente informati di tutte le disposizioni organizzative e igienico sanitarie per la sicurezza e per il contenimento del rischio di diffusione del contagio da COVID-19 ed in particolare delle disposizioni per gli accessi e l'uscita;
- di partecipare attivamente alla vita della scuola, consultando con regolarità il sito <https://www.icpetrellasalto.edu.it>

Luogo \_\_\_\_\_ data \_\_\_\_\_,

Letto e sottoscritto:

<b>I GENITORI</b> (o titolare della responsabilità genitoriale) 1. _____	<b>IL DIRIGENTE SCOLASTICO</b> _____
--	---

2. \_\_\_\_\_  
 \_\_\_\_\_ sottoscritt\_\_, consapevole delle conseguenze amministrative e penali per chi rilasci dichiarazioni non corrispondenti a verità, ai sensi del DPR 245/2000 dichiara di aver effettuato la scelta / richiesta in osservanza delle disposizioni sulla responsabilità genitoriale di cui agli artt. 316, 337 ter e 337 quater del codice civile, che richiedono il consenso di entrambi i genitori.

## SCUOLA DELL'INFANZIA A.S. 2020/21

Il periodo di chiusura della scuola dell'Infanzia, determinato dall'emergenza Covid-19, ha interrotto in maniera drastica la quotidianità di tutte quelle relazioni umane e sociali che sono alla base del percorso di insegnamento-apprendimento. Sebbene la tempestiva attivazione della DaD da parte del nostro Istituto abbia in parte colmato il vuoto creatosi, urge la necessità di recuperare la dimensione sociale e la vita di comunità perdute, **nel rispetto delle norme**. Il compito di tutti noi, Scuola e Famiglie, è di creare le condizioni per permettere un rientro a scuola nella massima sicurezza, condividendo le comprensibili ansie ma, nello stesso tempo, cercando di contrastare la pressione anche mediatica che l'attuale emergenza sanitaria porta con sé. Tutto ciò richiede nuove modalità organizzative condivise e flessibili ad ogni eventuale cambiamento del contesto epidemiologico locale per poter assicurare ai bambini della scuola un rientro sicuro, senza perdere di vista il diritto alla socialità, al gioco e all'educazione delle bambine e dei bambini. Per poter assicurare una sicura riapertura di tutti i plessi della Scuola dell'Infanzia è fondamentale, pertanto, strutturare un percorso che coinvolga Scuole, famiglie e studenti attraverso un Patto di Corresponsabilità condiviso e finalizzato al contenimento del rischio, senza però perdere di vista il diritto alla socialità, all'istruzione/educazione delle alunne e degli alunni. Fermo restando che la tutela della salute di tutti e di ciascuno sia da considerarsi prioritaria e alla base del sistema organizzativo stesso. Pertanto,

Il sottoscritto Marcello Ferri, in qualità di Dirigente scolastico dell'I.C. Giovanni XXIII di Petrella Salto e

I sottoscritti \_\_\_\_\_ e \_\_\_\_\_ in qualità di genitori o titolari della responsabilità genitoriale di \_\_\_\_\_ nato/a a \_\_\_\_\_ il \_\_\_\_\_, residente in \_\_\_\_\_, via \_\_\_\_\_, n. \_\_\_\_\_ frequentante la Scuola dell'Infanzia, del Plesso di \_\_\_\_\_ sez \_\_\_\_\_

SOTTOSCRIVONO

il seguente Patto di corresponsabilità per la frequenza della propria/o figlia/o \_\_\_\_\_

In particolare, il Dirigente dichiara:

- di favorire l'acquisizione, da parte degli alunni, di autonomia organizzativa, di porre le basi cognitive, sociali ed emotive necessarie per una partecipazione consapevole alla vita sociale e culturale;

- di garantire alle bambine e ai bambini la possibilità di esprimere e valorizzare le loro potenzialità;
- di garantire la puntualità e la continuità del servizio scolastico, fatte salve le sospensioni e interruzioni temporanee delle attività scolastiche imputabili a causa di forza maggiore;
- di aver fornito ai genitori (o titolare di responsabilità genitoriale) puntuale informazione rispetto ad ogni dispositivo organizzativo e igienico sanitario adottato per contenere la diffusione del contagio da COVID-19, di impegnarsi a comunicare eventuali modifiche o integrazioni delle disposizioni e di garantire la massima trasparenza degli atti amministrativi, chiarezza e tempestività nelle comunicazioni anche attraverso l'utilizzo di strumenti informatici, garantendo il rispetto della privacy;
- di garantire l'offerta formativa in sicurezza, prevedendo – in coerenza con le condizioni ambientali e organizzative della scuola e in accordo con le autorità competenti – anche l'utilizzo di modalità di Didattica Digitale Integrata (DDI), se necessario;
- di favorire la partecipazione delle famiglie dei bambini frequentanti a iniziative di formazione/informazione, con particolare riguardo all'illustrazione dei modelli di gestione del rischio da contagio da COVID-19;
- di avvalersi di personale adeguatamente formato sulle procedure igienico sanitarie di contrasto alla diffusione del contagio. Il personale stesso si impegna ad osservare scrupolosamente ogni prescrizione igienico sanitaria e a recarsi al lavoro solo in assenza di ogni sintomatologia riferibile al COVID-19;
- di impegnarsi a realizzare le procedure previste per l'ingresso e ad adottare tutte le prescrizioni igienico sanitarie previste dalla normativa vigente;
- di attenersi rigorosamente, nel caso di accertata infezione da COVID-19 da parte di bambini o adulti a ogni disposizione dell'autorità sanitaria competente;
- di sorvegliare la corretta applicazione di norme di comportamento, regolamenti e divieti, coerentemente con i provvedimenti adottati dalle Autorità competenti.

In particolare, i genitori/titolare della responsabilità genitoriale dichiarano:

- di leggere e condividere il Piano dell'Offerta Formativa, sostenendo la scuola nell'attuazione dello stesso;
- di guidare il proprio figlio/a partecipare attivamente e responsabilmente alla vita scolastica compatibilmente all'età;
- di farsi carico degli impegni che nel presente patto riguardano l'alunna/o in stretta collaborazione con la Scuola;
- di essere a conoscenza delle misure di contenimento del contagio vigenti alla data odierna;
- di prendere visione del Regolamento di Istituto nella sua interezza e, in particolare, relativamente alle Misure Contenitive per la gestione del rischio di contagio da COVID-19, garantendone l'applicazione per la parte di propria competenza;
- di condividere e sostenere le indicazioni della scuola in un clima di positiva collaborazione, al fine di garantire lo svolgimento in sicurezza di tutte le attività scolastiche;

- di rispettare, applicandole, tutte le indicazioni preventive dell'infezione da COVID-19 delle Misure Contenitive per la Gestione del rischio da contagio da COVID-19;
- di impegnarsi a trattenere il proprio figlio/a al domicilio in presenza di febbre o di altri sintomi simil influenzali e di informare tempestivamente il pediatra;
- di essere stati adeguatamente informati di tutte le disposizioni organizzative e igienico sanitarie per la sicurezza e per il contenimento del rischio di diffusione del contagio da COVID-19 ed in particolare delle disposizioni per gli accessi e l'uscita.

Luogo e data, \_\_\_\_\_

Letto e sottoscritto:

<b>I GENITORI</b> (o titolare della responsabilità genitoriale) 1. _____ 2. _____ <i>__/__/____ sottoscritt__, consapevole delle conseguenze amministrative e penali per chi rilasci dichiarazioni non corrispondenti a verità, ai sensi del DPR 245/2000 dichiara di aver effettuato la scelta / richiesta in osservanza delle disposizioni sulla responsabilità genitoriale di cui agli artt. 316, 337 ter e 337 quater del codice civile, che richiedono il consenso di entrambi i genitori.</i>	<b>IL DIRIGENTE SCOLASTICO</b> _____ _____
---	--

Allegato 4



*MINISTERO DELLA PUBBLICA ISTRUZIONE*  
UFFICIO SCOLASTICO REGIONALE PER IL LAZIO

ISTITUTO COMPRENSIVO STATALE  
"GIOVANNI XXIII"



# Regolamento d'Istituto

---

A.S. 2024/2025





# REGOLAMENTO D'ISTITUTO

## PRINCIPI GENERALI

La scuola è una comunità di dialogo, di ricerca, di esperienza sociale volta alla crescita della persona in tutte le sue dimensioni, allo sviluppo della personalità e al senso di responsabilità. La vita nella scuola si fonda sul rispetto reciproco tra le persone, quale sia il loro ruolo, età e condizione; ognuno può esprimere correttamente le proprie opinioni senza ledere la personalità altrui. Il buon funzionamento di tutto l'Istituto, pertanto, si basa sull'impegno morale e professionale con il quale tutti coloro che operano nella scuola assolvono al loro compito di educatori nonché sul dialogo costruttivo e leale tra le varie componenti. Sono da considerarsi particolarmente gravi tutti gli episodi che comportano qualsiasi forma di violenza fisica o psicologica nei confronti delle persone.

## CAPITOLO I

### Scuola dell'Infanzia

#### Art. 1

Per assicurare l'accoglienza e la vigilanza degli alunni gli insegnanti sono tenuti a trovarsi in classe cinque minuti prima dell'inizio delle lezioni e ad assistere all'uscita dei medesimi. Gli orari delle Scuole dell'Infanzia dell'Istituto sono:

Plesso	Orario
Petrella Salto	08:30 – 16:30 (dal lunedì al venerdì)
S. Agapito	08:00 – 16:00 (dal lunedì al venerdì)
S. Elpidio	09:00 – 17:00 (dal lunedì al venerdì)
Pescorocchiano	08:30 – 16:30 (dal lunedì al venerdì)

La sorveglianza degli studenti è affidata all'insegnante presente in classe.

#### Art. 2

I bambini della scuola dell'Infanzia devono presentarsi a scuola entro un'ora dall'apertura. Dopo 3 giorni di assenza per malattia, rientrando a scuola, il bambino dovrà presentare il certificato medico.

#### Art. 3

I bambini e le bambine dovranno venire a scuola con il grembiolino, salvo diversa indicazione delle insegnanti. Evitare di far indossare ai bambini tutine con bretelle e cinture complicate preferendo,



al loro posto, indumenti comodi, per consentire loro autonomia nello svestirsi e rivestirsi. Ogni bambino porterà il tovagliolo per pulirsi la bocca, lo spazzolino da denti, il fazzoletto per la pulizia del naso. I bambini non possono portare a scuola succhi di frutta in bottigliette di vetro.

#### Art. 4

Per qualsiasi cosa che riguardi il bambino i genitori devono rivolgersi alle insegnanti.

Gli incontri individuali con le famiglie sono tabulati nel quadro orario e vengono comunicati attraverso i canali consueti.

#### Art. 5

È previsto lo svolgimento di assemblee di classe e/o di scuola con le seguenti modalità di convocazione:

- in caso di costituzione di comitato dei genitori l'assemblea si riunirà su richiesta del Dirigente scolastico;
- in assenza di detto organismo l'assemblea si riunisce su richiesta di un congruo numero di genitori;
- organizzata dalla Scuola per problematiche rilevanti.

## CAPITOLO II

### Scuola Primaria

#### Art. 6

Per assicurare l'accoglienza e la vigilanza degli alunni gli insegnanti sono tenuti a trovarsi in classe cinque minuti prima dell'inizio delle lezioni e ad assistere all'uscita dei medesimi.

Gli orari delle Scuole Primarie dell'Istituto sono:

Plesso	Orario
<b>Petrella Salto</b>	08:30 – 13:30 (lun – gio) 08:30 – 13:30 (mart – merc - ven)
<b>S. Lucia</b>	08:30 – 13:30 (dal lunedì al sabato)
<b>S. Elpidio</b>	09:00 – 17:00 (dal lunedì al venerdì)
<b>Pescorocchiano</b>	08:30 – 16:30 (dal lunedì al venerdì)

La sorveglianza degli studenti è affidata all'insegnante presente in classe.

#### Art. 7

Gli alunni devono presentarsi a scuola puntualmente.

I genitori che accompagnano i propri figli sono tenuti ad affidarli ai collaboratori scolastici nell'ingresso della scuola.

Gli alunni sono tenuti a presentarsi a scuola con il grembiule, ordinati e puliti nella persona e a portare tutto l'occorrente per le lezioni della giornata.

È proibito portare con sé oggetti pericolosi e qualunque altra cosa che non abbia diretto rapporto con le lezioni.

Per le ore di Attività Motoria e Sportiva ed in occasione di altre manifestazioni sportive, tutti gli alunni sono tenuti ad indossare, all'inizio della lezione, scarpette ginniche e tuta.

#### Art. 8

Gli alunni che siano stati assenti dalle lezioni, al loro ritorno a scuola, devono presentare all'insegnante della prima ora la giustificazione scritta sul diario, firmata da uno dei genitori o da chi ne fa le veci. L'assenza per motivi di salute, superiore a cinque giorni, oltre alla giustificazione deve essere documentata da certificato medico. Il Dirigente scolastico, quando lo ritiene opportuno, può convocare i genitori per giustificare le assenze che si ripetono nel tempo. Qualora le assenze superiori a cinque giorni fossero causate da motivi di famiglia, si può avviare alla certificazione medica, preavvertendo gli insegnanti.

#### Art. 9

La classe non può essere lasciata senza sorveglianza, in caso di necessità può essere momentaneamente affidata al personale collaboratore scolastico.

La vigilanza non è limitata al periodo delle lezioni e delle attività (palestra, mensa, laboratori, etc.), ma si estende anche al periodo immediatamente precedente e seguente, per il quale gli insegnanti sono tenuti ad essere presenti.

Durante la sostituzione di docenti assenti, l'insegnante, là dove necessario, unirà le classi assicurando la sorveglianza e la vigilanza, svolgendo attività didattica.

Gli insegnanti dovranno essere tempestivi nel dare il cambio ai colleghi.

Non è consentito inviare gli alunni a prendere materiale e libri; ci si rivolga per questo ai collaboratori scolastici.

Gli alunni che si recano in palestra o al campo sportivo, a mensa o nelle aule speciali, devono essere accompagnati dagli insegnanti responsabili.

Per un corretto e sereno svolgimento delle lezioni è necessario che ciascun docente, sia nella propria classe che durante il trasferimento della scolaresca da un locale all'altro della scuola, impedisca agli alunni di far chiasso e di disturbare le altre classi, allo scopo di infondere quel principio di rispetto reciproco che è alla base della civile convivenza.

#### Art. 10

Durante l'intervallo, della durata massima di quindici (15) minuti, gli alunni devono restare in classe o in altri spazi prefissati dalla scuola, sotto la sorveglianza degli insegnanti, come da prospetto orario; a turno accederanno ai bagni in modo ordinato e civile. Durante le ore di lezione è consentito andare ai bagni solo in caso di comprovata necessità.

#### Art. 11

Gli alunni non possono uscire dalla scuola prima del termine delle lezioni senza il permesso del Dirigente Scolastico o di un suo delegato, dietro richiesta personale dei genitori, i quali controfirmeranno su un apposito registro.

L'uscita dalla scuola deve avvenire in modo ordinato, senza rincorrersi e senza schiamazzi.

Il comportamento sul mezzo di trasporto deve essere corretto e adeguato a garantire la propria e l'altrui incolumità.

#### Art. 12

Gli incontri individuali con le famiglie sono tabulati nel quadro orario e vengono comunicati alle famiglie attraverso i canali consueti (diari, libretti di comunicazioni). I colloqui collegiali con le famiglie, risultanti dal prospetto riassuntivo delle attività di non insegnamento, sono ipotizzati nel numero di quattro e collocati rispettivamente: n. 2 alle scadenze quadrimestrali, n. 2 metà quadrimestre con lo scopo di:

- illustrare adeguatamente le valutazioni della scheda;
- rendere edotti i genitori dell'andamento scolastico dei propri figli per gli opportuni provvedimenti e per la scelta di strategie comuni.

#### Art. 13

La scuola, nel caso in cui, per motivi consentiti dalla legge, dovesse variare l'orario di uscita o qualora non potesse consentire la regolarità delle lezioni per sciopero del personale della scuola, si impegna ad avvertire in tempo utile le famiglie, attraverso circolare scritta del preside.

Essa sarà fatta girare tra le classi e ne sarà data lettura agli studenti dall'insegnante presente al momento, il quale avrà cura di firmare sul registro delle circolari l'avvenuta comunicazione nonché di controllare la trascrizione da parte di ogni studente sul diario personale. Tale comunicazione sarà poi firmata dal genitore; nei giorni seguenti il docente coordinatore controllerà la regolarità della firma.

L'alunno, che non sarà in grado di esibire la comunicazione firmata, sarà trattenuto a scuola fino al termine dell'orario normale.

#### Art. 14

Sia i locali che i beni della scuola devono essere conservati e tutelati. Gli insegnanti e gli alunni che ne fruiscono sono tenuti al rispetto delle suppellettili e delle attrezzature. È fatto divieto agli alunni di recarsi senza i docenti nelle aule speciali.

Si richiama ogni alunno a quel senso di responsabilità e di rispetto sia della propria persona (che deve essere curata nell'igiene fisica e mentale) che degli altri e di quanto in dotazione della scuola (banchi, sedie, porte, finestre delle aule dell'edificio scolastico, bagni, le attrezzature e i materiali in dotazione, nonché i libri della biblioteca e i mezzi di trasporto), patrimonio di tutti coloro che la frequentano e la frequenteranno.

In caso sia individuato il responsabile di un danno doloso, le relative spese saranno addebitate allo stesso.

Qualora nelle aule si riscontrassero suppellettili rovinate e non si riuscisse a trovare il responsabile, la relativa spesa per il ripristino delle cose sarà addebitata a tutta la classe.

L'uso di spazi e biblioteche è regolamentato di anno in anno dal Collegio dei docenti che ne stabilisce i responsabili agli accessi, dando assicurazione che sarà soddisfatta richiesta di qualsivoglia materiale a disposizione a chiunque voglia usufruirne, con la sola avvertenza che esso va reso nei tempi dichiarati e nelle stesse condizioni di consegna.

#### Art. 15

L'uso del cellulare e di altri dispositivi elettronici rappresenta un elemento di distrazione sia per chi lo usa che per i compagni, oltre che una grave mancanza di rispetto per il docente. Gli alunni, pertanto, non possono fare uso di cellulari durante le ore di lezione, in caso di violazione di tale dovere l'insegnante procederà al ritiro temporaneo del telefono cellulare. In caso di reiterazione da parte del discente, l'insegnante ritirerà il telefonino, che verrà riconsegnato direttamente alla famiglia.

#### Art. 16

È previsto lo svolgimento di assemblee di classe e/o di scuola con le seguenti modalità di convocazione:

- in caso di costituzione di comitato dei genitori l'assemblea si riunirà su richiesta del Dirigente scolastico;
- in assenza di detto organismo l'assemblea si riunisce su richiesta di un congruo numero di genitori;
- organizzata dalla Scuola per problematiche rilevanti.

#### Art. 17

Gli alunni devono essere rispettosi verso il Dirigente Scolastico, i Docenti, il personale non docente e gli autisti; devono essere educati tra loro e astenersi dal pronunciare parole volgari ed esprimersi con gesti incivili.

## CAPITOLO III

### Scuola Secondaria di 1° grado

#### Art. 18

Per assicurare l'accoglienza e la vigilanza degli alunni gli insegnanti sono tenuti a trovarsi in classe cinque minuti prima dell'inizio delle lezioni e ad assistere all'uscita dei medesimi.

Gli orari delle Scuole Secondarie di Primo Grado dell'Istituto sono:

Plesso	Orario
Petrella Salto	08:30 – 16:30 (lunedì, giovedì)
	08:30 – 13:30 (martedì, mercoledì, venerdì, sabato)
S. Agapito	08:30 – 16:30 (lunedì, giovedì)
	08:30 – 13:30 (martedì, mercoledì, venerdì, sabato)
Pescorocchiano	08:30 – 16:30 (giovedì)
	08:30 – 13:30 (lunedì, martedì, mercoledì, venerdì)
	08:15 – 14:15 (dal lunedì al venerdì)

La sorveglianza degli studenti è affidata all'insegnante presente in classe.

#### Art. 19

Gli alunni che si presenteranno a scuola con ritardo non superiore a 10 min saranno giustificati dall'insegnante della 1° ora, che accerterà i motivi del ritardo stesso.

I ritardi superiori a 10 min saranno giustificati da parte di uno dei genitori, mediante permesso di entrata o annotazione sul registro di classe controfirmata dal genitore stesso.

#### Art. 20

Gli alunni sono tenuti, dopo ogni assenza, a presentare la relativa giustificazione, sottoscritta da uno dei genitori che ha depositato la firma, o da chi ne fa le veci. L'avvenuta giustificazione dell'assenza sarà registrata nel registro di classe dal professore in servizio alla 1° ora.

Se l'assenza supera i 5 giorni (viene conteggiato anche l'eventuale giorno festivo), dovrà essere presentato anche un certificato medico, nel caso l'assenza sia stata causata da malattia.

Qualora le assenze superiori a n.5 giorni fossero causate da motivi di famiglia, si può avviare alla certificazione medica preavvertendo gli insegnanti.

Il docente coordinatore della classe, in caso di assenze frequenti e prolungate, segnalerà, per iscritto all'ufficio di presidenza, i nominativi degli alunni per gli accertamenti del caso, poiché ai fini della validità dell'anno scolastico e dell'ammissione all'esame di stato, come da D.P.R. 122/2009, per procedere alla valutazione finale di ciascun studente, è richiesta la frequenza di almeno tre quarti dell'orario annuale.

Il Dirigente scolastico, quando lo ritiene opportuno, può convocare genitori per giustificare le assenze che si ripetono nel tempo. Oltre la quinta giustificazione l'alunno deve essere accompagnato dai genitori.

#### Art. 21

Qualora un alunno, per improvviso malore o altro grave motivo, dovesse lasciare la scuola prima della fine delle lezioni, il preside ne valuterà i motivi, informandone i genitori, ove possibile preventivamente.



Nel caso in cui l'alunno non possa essere prelevato da uno dei genitori, potrà essere prelevato da un parente stretto, con delega e documento di identità.

E' necessario che i genitori lascino, in ogni caso, la loro reperibilità, per eventuali comunicazioni urgenti.

I docenti in servizio, per consentire l'uscita degli alunni affidati alla loro vigilanza, dovranno ricevere una autorizzazione che sarà annotata sul registro di classe.

#### Art. 22

La scuola, nel caso in cui, per motivi consentiti dalla legge, dovesse variare l'orario di uscita o qualora non potesse consentire la regolarità delle lezioni per sciopero del personale della scuola, si impegna ad avvertire in tempo utile le famiglie, attraverso circolare scritta del preside.

Essa sarà fatta girare tra le classi e ne sarà data lettura agli studenti dall'insegnante presente al momento, il quale avrà cura di firmare sul registro delle circolari l'avvenuta comunicazione, nonché di controllare la trascrizione da parte di ogni studente sul diario personale. Tale comunicazione sarà poi firmata dal genitore; nei giorni seguenti il docente coordinatore controllerà la regolarità della firma.

#### Art. 23

La classe non può essere lasciata senza sorveglianza, in caso di necessità può essere momentaneamente affidata al personale collaboratore scolastico.

La vigilanza non è limitata al periodo delle lezioni e delle attività (palestra, mensa, laboratori, etc.), ma si estende anche al periodo immediatamente precedente e seguente, per il quale gli insegnanti sono tenuti ad essere presenti.

Durante la sostituzione di docenti assenti, l'insegnante, là dove necessario, unirà le classi assicurando la sorveglianza e la vigilanza, svolgendo attività didattica.

I docenti dovranno essere tempestivi nel dare il cambio ai colleghi.

Non è consentito inviare gli alunni a prendere materiale e libri; ci si rivolga per questo ai collaboratori scolastici.

Nelle ore di lezione e durante lo svolgimento delle attività, gli insegnanti permetteranno agli alunni di andare al bagno solo in caso di effettiva necessità.

Durante la prima e la terza ora di lezione, le uscite saranno limitate ai soli casi di comprovata necessità.

Gli alunni che si recano in palestra o al campo sportivo, a mensa o nelle aule speciali, devono essere accompagnati dagli insegnanti responsabili.

Per un corretto e sereno svolgimento delle lezioni è necessario che ciascun docente, sia nella propria classe che durante il trasferimento della scolaresca da un locale all'altro della scuola, impedisca agli alunni di far chiasso e di disturbare le altre classi, allo scopo di infondere quel principio di rispetto reciproco che è alla base della civile convivenza.

#### Art. 24

Durante l'intervallo, della durata massima di quindici (15) minuti, gli alunni devono restare in classe o in altri spazi prefissati dalla scuola, sotto la sorveglianza dei rispettivi insegnanti della seconda/terza ora e del personale ausiliario.

Per quanto riguarda le classi a Tempo Pieno o con i rientri pomeridiani, l'attività di sorveglianza degli alunni deve essere garantita dai docenti in servizio.

Per consentire un regolare e scorrevole utilizzo dei servizi igienici, i docenti disciplineranno le varie richieste.

#### Art. 25

Il personale docente incaricato della vigilanza durante il servizio mensa ed interscuola effettuerà un'attenta assistenza degli alunni, negli spazi della scuola, fino all'inizio dell'ora successiva.

Il momento conviviale può assumere una significativa valenza educativa: è pertanto opportuno che i docenti in servizio di assistenza ne facciano un'occasione formativa di incontro, di socializzazione, di comunicazione, di svago.

#### Art. 26

Gli alunni cureranno che la loro preparazione sia completa ogni giorno in tutte le materie (se qualcuno, eccezionalmente, non avesse potuto assolvere in pieno i propri doveri scolastici, presenterà ai professori interessati una giustificazione scritta e firmata da uno dei genitori).

Si raccomanda un controllo continuo della tenuta del diario sia da parte dei docenti che da parte dei genitori.

Nei confronti dell'alunno che mancherà di rispetto ai compagni, ai collaboratori scolastici, ai docenti e/o impedirà il normale svolgimento delle lezioni, saranno adottati gli opportuni provvedimenti disciplinari contemplati dalle norme vigenti. Detti provvedimenti potranno essere richiesti da tutti gli operatori della scuola: docenti, personale di segreteria e collaboratori che abbiano assistito al fatto.

Gli alunni che siano stati più volte segnalati per il loro comportamento scorretto o peggio, per atti di violenza, non potranno partecipare alle visite guidate o viaggi di istruzione, né ad attività ricreative e si farà riferimento allo Statuto degli Studenti e Studentesse.

È proibito portare con sé oggetti pericolosi e qualunque altra cosa che non abbia diretto rapporto con le lezioni.

Per le ore di attività Motoria e Sportiva ed in occasione di altre manifestazioni sportive tutti gli alunni sono tenuti ad indossare, all'inizio della lezione, scarpette ginniche, tuta, maglietta e calzoncini.

L'uscita dalla scuola deve avvenire in modo ordinato, senza rincorrersi e senza schiamazzi.

Il comportamento sul mezzo di trasporto deve essere corretto e adeguato a garantire la propria e l'altrui incolumità.

Gli alunni devono essere rispettosi verso il Dirigente Scolastico, i docenti, il personale non docente e gli autisti, devono essere educati fra loro ed astenersi dal pronunciare parole volgari ed esprimersi con parole incivili.

#### Art. 27

Sia i locali che i beni della scuola devono essere conservati e tutelati. Gli insegnanti e gli alunni che ne fruiscono sono tenuti al rispetto delle suppellettili e delle attrezzature. È fatto divieto agli alunni di recarsi senza i docenti nelle aule speciali.

Si richiama ogni alunno a quel senso di responsabilità e di rispetto sia della propria persona (che deve essere curata nell'igiene fisica e mentale) che degli altri e di quanto in dotazione della scuola (banchi, sedie, porte, finestre delle aule dell'edificio scolastico, bagni, le attrezzature e i materiali in dotazione, nonché i libri della biblioteca e i mezzi di trasporto), patrimonio di tutti coloro che la frequentano e la frequenteranno.

In caso sia individuato il responsabile di un danno doloso, le relative spese saranno addebitate allo stesso.

Qualora nelle aule si riscontrassero suppellettili rovinate e non si riuscisse a trovare il responsabile, la relativa spesa per il ripristino delle cose sarà addebitata a tutta la classe.

L'uso di spazi e biblioteche è regolamentato di anno in anno dal Collegio dei docenti che ne stabilisce i responsabili agli accessi, dando assicurazione che sarà soddisfatta richiesta di qualsivoglia materiale a disposizione a chiunque voglia usufruirne, con la sola avvertenza che esso va reso nei tempi dichiarati e nelle stesse condizioni di consegna.

#### Art. 28

L'uso del cellulare e di altri dispositivi elettronici rappresenta un elemento di distrazione sia per chi lo usa che per i compagni, oltre che una grave mancanza di rispetto per il docente. Gli alunni, pertanto, non possono fare uso di cellulari durante le ore di lezione, in caso di violazione di tale dovere l'insegnante procederà al ritiro temporaneo del telefono cellulare. In caso di reiterazione da parte del discente, l'insegnante ritirerà il telefonino, che verrà riconsegnato direttamente alla famiglia.

La scuola, come è sempre avvenuto, continuerà a garantire la possibilità di una comunicazione reciproca tra le famiglie ed i propri figli, per gravi ed urgenti motivi, mediante gli uffici di presidenza e di segreteria amministrativa. Le convocazioni, pertanto, verranno effettuate mediante lettera o telegramma.

#### Art. 29

Gli incontri individuali con le famiglie, a scadenza mensile, sono tabulati nel quadro orario e vengono comunicati alle famiglie attraverso i canali consueti (diari, libretti di comunicazioni, comunicazioni scritte, eccetera). I colloqui collegiali con le famiglie, risultanti dal prospetto riassuntivo delle attività di non insegnamento, sono ipotizzati nel numero di quattro e collocati rispettivamente: n. 2 alle scadenze quadrimestrali, n. 2 a metà quadrimestre con lo scopo di:

- illustrare adeguatamente le valutazioni della scheda;
- rendere edotti i genitori dell'andamento scolastico dei propri figli per gli opportuni provvedimenti e per la scelta di strategie comuni.

Su richiesta dei docenti o dei Consigli di classe, o per particolari necessità, saranno inviati avvisi personali.

#### Art. 30

Le note disciplinari saranno poste sul registro e notificate al Dirigente Scolastico per gli opportuni provvedimenti.

#### Art. 31

È previsto lo svolgimento di assemblee di classe e/o di scuola con le seguenti modalità di convocazione:

- in caso di costituzione di comitato dei genitori, l'assemblea si riunirà su richiesta del Presidente;
- in assenza di detto organismo, l'assemblea si riunirà su richiesta di un congruo numero di genitori;
- organizzata dalla Scuola per problematiche rilevanti.

### CAPITOLO IV

#### Sanzioni

(Dpr. n. 249/98 art. 4)

#### Art. 32

Tutti gli alunni sono tenuti a rispettare i propri doveri art. 3 D.P.R. 249/98.

#### Art. 33

Il mancato rispetto dei doveri si configura come mancanza disciplinare ed è soggetta a sanzioni.

La responsabilità disciplinare è personale; nessuno può essere sottoposto a sanzioni senza essere stato prima invitato a rispondere delle proprie azioni.

La sanzione è determinata rispetto all'intenzionalità, al grado di negligenza, alla rilevanza del danno. L'assegnazione delle sanzioni è graduale e di norma prevede la seguente successione:

- ammonizione verbale
- ammonizione scritta
- sospensione, con eventuale obbligo di frequenza, per un periodo non superiore ai quindici giorni

Tenendo conto dei precedenti criteri l'organo competente dovrà irrogare i seguenti provvedimenti disciplinari in corrispondenza delle relative sanzioni:

a) Richiamo verbale per:

- condotta non conforme ai principi di correttezza e di buona educazione
- disturbo durante la lezione
- scarsa puntualità nell'adempimento del proprio dovere

- b) Richiamo scritto per:
- gravi scorrettezze verso i compagni, gli insegnanti ed altro personale
  - disturbo continuato durante le lezioni
  - assenze ingiustificate e arbitrarie
  - danneggiamento volontario di oggetti di proprietà della scuola, dei compagni o di altri
- c) Segnalazione alla Presidenza, per i provvedimenti del caso, per
- turpiloquio
  - ingiurie ed offese ai compagni, agli insegnanti ed altro personale
  - atteggiamento che impedisce il regolare svolgimento delle lezioni
- d) Sospensione con eventuale obbligo di frequenza per
- reiterate violazioni di cui alle lettere b) e c)
  - atti di violenza nei confronti dei compagni, insegnanti, altro personale anche se avvenuti al di fuori della scuola.

Di ogni sanzione superiore al richiamo verbale sarà data comunicazione alla famiglia.

Le sanzioni per le mancanze disciplinari commesse durante le sessioni di esame sono inflitte dalla commissione di esame e sono applicabili anche ai candidati esterni

#### Art. 34

Quando il comportamento irrispettoso di un allievo giunga a provocare danni alle persone ed alle cose, il Consiglio di Classe valuterà l'eventualità di sospenderlo commisurando la sanzione all'entità del danno.

#### Art. 35

Ogni comportamento non consono all'ambiente scolastico da parte dell'allievo obbligherà l'insegnante ad annotarne gli estremi sul registro di classe; dopo tre note il Consiglio provvederà ad informare la famiglia mediante comunicazione scritta dall'ufficio di presidenza e stabilirà la sanzione proporzionata all'infrazione disciplinare e ispirata, per quanto possibile, al principio della riparazione del danno. Allo studente sarà offerta anche la possibilità di convertire la sanzione in attività in favore della comunità scolastica (sanzioni alternative),

#### Art. 36

Per qualsiasi danno arrecato da uno studente al patrimonio della Scuola si informerà la famiglia. Il Consiglio di Classe stabilirà, secondo l'entità del danno ed ascoltate le ragioni dell'allievo, la sospensione fino ad un massimo di giorni tre. Le sanzioni ove ricorrano le condizioni saranno finalizzate alla riparazione del danno ed avranno come scopo principale la rimozione delle cause dei comportamenti non conformi al rispetto delle norme della convivenza.

## Art. 37

Quando l'alunno incorre ripetutamente in gravi infrazioni disciplinari potrà essere allontanato dalla scuola fino ad un massimo di dieci giorni. Per gli stessi gravi motivi disciplinari, il Consiglio di Classe potrà prendere in considerazione l'eventuale non partecipazione dell'alunno al viaggio d'istruzione e prenderà contatti con la famiglia per discuterne le motivazioni. La scuola manterrà in ogni modo contatti con l'alunno allontanato e con la famiglia per facilitarne il rientro.

## Art. 38

L'organo di garanzia per l'esame di eventuali ricorsi da parte dei genitori degli alunni contro le sanzioni disciplinari (art. 2 e 5) è costituito dal Dirigente Scolastico, da tre docenti e due genitori.

Dirigente scolastico: Marcello Ferri

Docente: Annunziata Maestà

Docente: Agnese Fornari

Docente: Paolo Romiti

Genitore: .....

Genitore: .....

## Art. 39

Per quanto riguarda i ricorsi contro le sanzioni disciplinari che prevedono l'allontanamento dello studente dalla comunità scolastica (art. 4 e 7) si applicano le disposizioni di cui all'art. 928 del D.L. 16.04.1994n. 297 commi 2 e 4.

DOVERI	DIRITTI
Frequenza regolare e assiduità negli impegni di studio	Formazione qualificata
Comportamento corretto	Attività di integrazione, recupero e sostegno
Rispetto del personale tutto della scuola	Spiegazioni chiari ed esaurienti
Rispetto del regolamento interno	Valutazione trasparente e tempestiva
Rispetto delle norme di sicurezza	Espressione della propria opinione nel rispetto delle idee altrui



Utilizzo corretto delle attrezzature e dei sussidi didattici	Essere ascoltato se incolpato
Collaborazione a rendere accogliente l'ambiente scolastico	Informazione sulle decisioni e sulle norme che regolano la vita della scuola
Cura della propria persona	Sicurezza e salubrità degli ambienti

## CAPITOLO V

### Viaggi d'istruzione e viaggi educativi

#### Art. 40

I viaggi di istruzione sono finalizzati ad integrare il percorso culturale degli allievi e sono progettati dal Consiglio di Classe all'inizio dell'anno scolastico.

VISITE GUIDATE: (della durata di un giorno o limitate all'orario delle lezioni) presso Aziende, Mostre, Monumenti, Musei, Località di interesse storico o artistico o naturalistico, Parchi Naturali, Riserve o Aree protette, Rassegne ecc.

VIAGGI DI ISTRUZIONE: (di integrazione culturale) della durata di più giorni in località del territorio nazionale.

#### Art. 41

Sia le visite guidate che i viaggi di istruzione devono essere contestualizzati con la programmazione educativo-didattica. Tali iniziative sono configurate come attività integrative e complementari. È fatto divieto di effettuare visite o viaggi di istruzione nell'ultimo mese di lezione e nei giorni prefestivi della settimana; eventuali deroghe debbono essere richieste al capo di Istituto.

#### Art. 42

E' assegnato di norma un insegnante ogni 15 alunni. In caso di partecipazione di alunni H è richiesta la presenza dell'insegnante di sostegno. Deve essere previsto almeno un insegnante di riserva. La responsabilità degli insegnanti è connessa con i doveri di vigilanza. I docenti accompagnatori informano, a viaggio concluso, il D.S. sugli eventuali inconvenienti verificatisi nel corso del viaggio o della visita con riferimento anche al servizio fornito dall'Agenzia di trasporto. Gli insegnanti che si impegnano nel compito di accompagnatori (compreso l'insegnante di riserva) non possono sottrarsene successivamente, salvo che per comprovati motivi e con possibilità di sostituzione.

#### Art. 43

Deve essere assicurata la partecipazione dei 2/3 della classe interessata alla visita o viaggio programmato. E' obbligatorio uno specifico consenso scritto dei genitori o di chi esercita la patria potestà.

## Art. 44

I fondi utilizzabili saranno:

- Quote da parte delle famiglie (sostenibili)
- Contributi da enti vari
- Fondi del bilancio di istituto (nei casi previsti)

Sia gli allievi che gli insegnanti accompagnatori devono essere coperti da assicurazione contro gli infortuni.

## Art. 45

La distribuzione delle visite deve essere organica e razionale.

L'entità delle quote a carico deve essere sostenibile ed alla portata di tutti. Nei casi previsti la Scuola si farà carico dell'intero onere finanziario.

Le quote comprenderanno anche l'eventuale ingresso a Musei e/o il compenso per guide turistiche (ove non gratuiti).

Gli accompagnatori sono tenuti a vigilare sull'incolumità fisica degli alunni ma anche sulla tutela del patrimonio artistico, degli arredi dei mezzi di trasporto e di quanto altro gli alunni possano usufruire.

Gli studenti sono tenuti a rispettare le disposizioni organizzative e di sicurezza.

Gli studenti sono tenuti ad utilizzare correttamente i pullman e le strutture di cui usufruiscono; in caso di comportamenti scorretti saranno adottate sanzioni disciplinari e il risarcimento di eventuali danni materiali.

Non saranno ammessi a partecipare alle visite gli alunni che risulteranno avere più note disciplinari di rilievo annotate sul Registro di Classe.



A causa dell'emergenza epidemiologica determinata dalla pandemia di SARS-CoV-2, è stato necessario integrare il Regolamento d'Istituto, al fine di condividere le misure organizzative, igienico-sanitarie e i comportamenti individuali da tenere per il contenimento della diffusione del contagio e per la **sicurezza di tutti e di ciascuno**.

## 1. Premessa Normativa

Il presente Regolamento ha validità per l'anno scolastico 2020/2021 e può essere modificato in relazione al sorgere di nuove esigenze e aggiornamenti normativi.

Le modifiche successive potranno essere apportate direttamente dal Dirigente Scolastico, con successiva ratifica da parte del Consiglio di Istituto.

Esso individua le misure da attuare per prevenire e mitigare il rischio di contagio da SARS-CoV-2 nell'ambito delle attività dell'Istituto, nel rispetto dei diritti e dei doveri di tutte le sue componenti, alunni, famiglie, docenti e personale non docente.

Per praticità comunicativa, le singole sezioni (prontuari delle regole) possono essere diffuse separatamente.

### Riferimenti normativi:

Si rimanda al seguente link: <https://www.istruzione.it/rientriamoascuola/indicazioni.html>

## 2. Disposizioni comuni

Tutti (personale scolastico e famiglie/allievi) devono rispettare le regole comportamentali in vigore nei luoghi chiusi e in condizioni di promiscuità:

- **distanziamento** interpersonale;
- uso della **mascherina**;
- **pulizia** e disinfezione delle mani.

Tutti i componenti della comunità scolastica sono invitati a installare sul proprio smartphone l'applicazione **IMMUNI**, creata per aiutare a combattere la diffusione del virus. L'applicazione utilizza la tecnologia per avvertire gli utenti che hanno avuto un'esposizione a rischio, anche se sono asintomatici, ed evitare di contagiare altri, senza raccolta di dati personali e nel più assoluto rispetto per la privacy di ciascuno. Immuni può essere installata anche da minori di 14 anni, con il consenso dei genitori.

I docenti, il personale ATA, i Collaboratori scolastici, gli alunni e i visitatori hanno l'obbligo di:

- ✓ **misurare la temperatura** prima di accedere a scuola: le famiglie effettuano il controllo della temperatura corporea degli alunni a casa ogni **giorno prima di recarsi a scuola** così come previsto dal Rapporto Covid19 dell'ISS n.58/2020. All'ingresso il Personale scolastico potrebbe misurare la temperatura corporea con un termometro ad infrarossi, a campione.
- ✓ rimanere al proprio domicilio in presenza di **temperatura oltre i 37.5°C** o altri sintomi simil-influenzali e di chiamare il proprio medico di famiglia e l'autorità sanitaria;
- ✓ rimanere al proprio domicilio se negli ultimi 14 giorni sono stati a **contatto con persone positive al COVID-19** o che provengano da zone a rischio secondo le indicazioni dell'OMS;
- ✓ **rispettare tutte le disposizioni delle Autorità e del Dirigente Scolastico**, in particolare:
  - mantenere il distanziamento fisico di un metro
  - osservare le regole di igiene delle mani e tenere comportamenti corretti sul piano dell'igiene;
  - indossare la mascherina se non è garantita la distanza interpersonale di almeno un metro.

- ✓ **informare tempestivamente il Dirigente Scolastico** o un suo delegato della presenza di qualsiasi sintomo influenzale durante l'espletamento della propria attività all'interno della scuola.

L'ingresso a scuola di lavoratori e/o già risultati positivi all'infezione da COVID 19 dovrà essere preceduto da una preventiva comunicazione avente ad oggetto la certificazione medica rilasciata dal dipartimento di prevenzione territoriale di competenza da cui risulti l'avvenuta **negativizzazione** del tampone secondo le modalità previste.

### 3. Visitatori

I visitatori potranno accedere a scuola solo previo **appuntamento** e dovranno seguire le disposizioni che troveranno sulle locandine informative e sulla cartellonistica, attenersi alla segnaletica orizzontale e verticale e recarsi presso l'ufficio o svolgere l'attività che li ha indotti ad andare a scuola. Sarà privilegiato di norma il ricorso alle **comunicazioni a distanza**, anche in modalità telematica.

L'accesso è limitato ai casi di effettiva necessità amministrativo-gestionale ed operativa, previa prenotazione e relativa programmazione;

I visitatori dovranno compilare un **modulo di registrazione**, tranne le persone che hanno una presenza che si può definire continuativa o frequente all'interno della sede scolastica.

Sono tenuti a:

- utilizzare una mascherina di propria dotazione;
- mantenere la distanza interpersonale di almeno 1 metro;
- rimanere all'interno della sede scolastica il meno possibile, compatibilmente con le esigenze e le necessità del caso.

### 4. Spazi comuni e riunioni

Nell'utilizzo degli **spazi comuni** i docenti, il personale ATA, i Collaboratori scolastici e gli alunni dovranno avere cura, ogni qualvolta vengono a contatto con una superficie di uso comune (dispenser sapone, maniglia porta o finestra, bottone scarico bagno, cancello di ingresso, maniglione della porta di accesso all'edificio, interruttori della luce, etc.) di igienizzare le mani.

L'ingresso agli spazi comuni è contingentato in relazione al numero di persone ammesse. Se non è possibile garantire il distanziamento di almeno 1 metro, è necessario indossare la mascherina.

Per la gestione delle **riunioni in presenza**, quando indispensabili, è necessario:

- che sia autorizzata dal Dirigente Scolastico;
- che il numero di partecipanti sia commisurato alle dimensioni dell'ambiente, anche in relazione al numero di posti a sedere;
- che tutti i partecipanti indossino la mascherina e mantengano la distanza interpersonale di almeno 1 metro. La mascherina può essere abbassata quando tutti i partecipanti alla riunione sono in situazione statica;
- che, al termine dell'incontro, sia garantito l'areggiamento prolungato dell'ambiente.

Per ogni riunione verrà individuato un responsabile organizzativo, che garantisca il numero massimo di persone coinvolte, la durata della riunione, il controllo sul distanziamento tra le persone e l'aerazione finale dell'ambiente.

Allegato 5



*MINISTERO DELLA PUBBLICA ISTRUZIONE*  
UFFICIO SCOLASTICO REGIONALE PER IL LAZIO

ISTITUTO COMPRENSIVO STATALE  
"GIOVANNI XXIII"



# Carta dei Servizi

---

A.S. 2024/2025

# CARTA DEI SERVIZI

## PREMESSA

*La Carta dei Servizi della Scuola fissa alcuni principi lealmente condivisi ai quali si ispira la prassi scolastica, tradotti in impegni operativi, in modo da offrire omogeneità nell'impostazione di tutte le scuole dell'Istituto Comprensivo. In particolare tutti gli operatori si impegnano:*

- *alla leale condivisione di una serie di fondamentali principi e criteri di tipo professionale;*
- *all'assunzione di logiche operative e di pratiche didattiche comuni, almeno nelle linee fondamentali;*
- *alla promozione dei valori etici della democrazia e del pluralismo, anche tramite il riferimento alla Costituzione Repubblicana ed ai principi della convivenza democratica.*

## PRINCIPI FONDAMENTALI

La CARTA DEI SERVIZI dell'Istituto ha come fonte di ispirazione fondamentale gli articoli 3, 33 e 34 della Costituzione Italiana ed è strutturata nel rispetto della normativa vigente.

### 1. UGUAGLIANZA

L'erogazione del servizio scolastico garantisce pari opportunità formativa a tutta l'utenza nel rispetto delle diversità, privilegiando il valore del dialogo, dell'accettazione, della solidarietà e della rimozione dei pregiudizi.

Tutti gli alunni sono accolti senza distinzione di sesso, razza, etnia, lingua, religione, condizioni psico-fisiche e socio-economiche.

### 2. IMPARZIALITÀ

Gli operatori scolastici agiscono secondo principi di obiettività ed equità adottando:

- criteri collegiali nell'assegnazione degli alunni alle classi e alle sezioni;
- percorsi didattici finalizzati a favorire l'inserimento e l'integrazione degli alunni diversamente abili e quelli con diversi stili di apprendimento e di cultura, provenienti da altri Paesi;
- soluzioni organizzative dell'orario delle lezioni per garantire insegnamenti alternativi agli alunni che non si avvalgono della religione cattolica.

### 3. REGOLARITÀ NEL SERVIZIO

La scuola, attraverso tutte le sue componenti e con l'impegno delle istituzioni collegate, garantisce la regolarità e la continuità del servizio e delle attività educative, anche in situazioni di conflitto sindacali, nel rispetto dei principi e delle norme sancite dalla legge e in applicazione delle disposizioni contrattuali in materia.



#### **4. ACCOGLIENZA E INTEGRAZIONE**

La scuola si impegna, con opportuni ed adeguati atteggiamenti ed azioni di tutti gli operatori del servizio, a favorire l'accoglienza dei genitori e degli alunni, l'inserimento e l'integrazione di questi ultimi, con particolare riguardo alla fase d'ingresso alle classi iniziali e alle situazioni di rilevante necessità.

Particolare impegno è prestato per la soluzione delle problematiche relative agli studenti stranieri, a quelli degenti negli ospedali e a quelli in situazione di handicap.

Nello svolgimento della propria attività, ogni operatore ha pieno rispetto dei diritti e degli interessi dell'utenza.

#### **5. DIRITTO DI SCELTA, OBBLIGO SCOLASTICO E FREQUENZA**

L'iscrizione al nostro Istituto è accettata da tutti coloro che ne facciano richiesta. Nel caso in cui le domande superino il numero dei posti disponibili, l'ammissione degli studenti è regolata dalle norme vigenti.

La regolarità della frequenza è assicurata con interventi di prevenzione e controllo dell'evasione e della dispersione scolastica, collaborando in modo funzionale e organico con tutte le istituzioni coinvolte.

#### **6. PARTECIPAZIONE, EFFICIENZA E TRASPARENZA**

Dal punto di vista organizzativo e gestionale l'Istituto si ispira ai principi della partecipazione democratica e all'impegno costante di comunicazione e di informazione delle decisioni che vengono assunte: istituzioni, personale, genitori e alunni sono protagonisti e responsabili dell'attuazione della Carta, tutti nell'ambito delle proprie competenze.

Il nostro Istituto, in collaborazione con gli enti locali, agevola le attività extrascolastiche in quanto centro di promozione culturale, sociale e civile, mettendo a disposizione l'uso degli edifici al di fuori dell'orario scolastico.

Tutti gli operatori scolastici, ispirandosi a criteri di trasparenza, efficienza, efficacia e flessibilità, operano nel rispetto dei bisogni dell'utenza e secondo finalità educativo-didattiche adottate e condivise.

#### **7. LIBERTÀ DI INSEGNAMENTO E AGGIORNAMENTO DEI DOCENTI**

La progettualità dell'Istituto Comprensivo è funzionale alla formazione dell'alunno, ne facilita le potenzialità contribuendo allo sviluppo della personalità e assicura il rispetto della libertà di insegnamento dei docenti nel quadro delle decisioni collegiali assunte.

L'aggiornamento e la formazione in servizio costituiscono un impegno fondamentale per tutto il personale scolastico e un compito per l'amministrazione che assicura un servizio organico e regolare. Tutto ciò, al fine di garantire le capacità professionali le capacità professionali e le competenze necessarie per raggiungere i risultati programmati e migliorare il livello della qualità del servizio.



## **AREA DIDATTICA**

La scuola, con l'apporto professionale di tutto il personale e con la collaborazione delle famiglie, delle istituzioni e della società civile, è responsabile della qualità delle proprie attività educative e didattiche e si impegna a garantirne l'adeguatezza alle esigenze formative degli alunni.

In attuazione dei principi sopra descritti l'Istituto predispone il piano delle attività finalizzate alle seguenti tematiche:

### **1. CONTINUITÀ**

L'Istituto Comprensivo elabora strumenti per garantire la continuità tra Scuola dell'Infanzia, Scuola Primaria e Scuola secondaria di primo grado, al fine di garantire all'alunno un percorso formativo organico e completo e prevenire le difficoltà che sovente si riscontrano nei passaggi tra i diversi gradi di scuola.

In particolare i piani di intervento si articolano in:

- a) incontri tra docenti e genitori per l'illustrazione scolastica finalizzata a garantire all'utenza un'offerta chiara e completa delle opportunità e dei servizi;
- b) incontri tra i docenti degli anni ponte per la presentazione globale di ogni alunno;
- c) incontri tra i docenti degli anni ponte per programmare attività da svolgere con le classi finali e iniziali dei diversi ordini di scuola;
- d) incontri tra docenti per la progettazione di un curriculum verticale;
- e) incontri tra gli alunni degli anni ponte finalizzati alla conoscenza della prossima organizzazione scolastica, dei nuovi ambienti e dei futuri docenti.

### **2. PROGRAMMAZIONE PAR ALUNNI DIVERSAMENTE ABILI**

Il Dirigente Scolastico, gli insegnanti di sostegno, i genitori e i docenti nelle cui classi sono inseriti alunni diversamente abili partecipano agli incontri istituzionali con gli specialisti sanitari per l'elaborazione, la stesura e l'aggiornamento del Profilo Dinamico Funzionale e del Piano Educativo Individualizzato.

### **3. ORIENTAMENTO**

L'orientamento è rivolto a tutti gli ordini di scuola che lavoreranno seguendo due percorsi paralleli: la conoscenza di sé e la conoscenza della realtà esterna.

Gli obiettivi formativi possono essere sintetizzati in due punti:

- contribuire alla crescita dell'individuo come singolo (formare l'uomo)
- contribuire alla crescita dell'individuo come cittadino (formare il cittadino)

Tali punti terranno conto dell'aspetto affettivo-relazionale e di quello cognitivo e saranno affrontati, a vari livelli, dai tre ordini di scuola, nel rispetto degli stili cognitivi e dei tempi di apprendimento di ogni singolo alunno.

Conoscendo la situazione socio-culturale del nostro territorio, gli alunni dei tre ordini di scuola

saranno guidati ad acquisire:

- autostima;
- rispetto di sé e degli altri;
- capacità di orientarsi nello spazio prossimo (famiglia, scuola, territorio);
- capacità di inserirsi in una dimensione sociale e culturale più ampia (realtà nazionale e internazionale);
- capacità di comprendere e utilizzare i diversi linguaggi per migliorare la relazione con il mondo esterno.

#### **4. INTERVENTI COMPENSATIVI ED INTEGRATIVI**

Le attività di recupero e di approfondimento cognitivo, finalizzate a dare concreta attuazione al contratto formativo ed a fornire a tutti gli alunni le maggiori opportunità ed un livello di conoscenze ottimali, saranno proposte principalmente nell'ambito delle compresenze/contemporaneità.

Ciò non esclude che ciascun docente possa e debba trovare una risposta puntuale ed efficace ai bisogni e alle difficoltà degli alunni durante l'orario curricolare.

#### **5. LA FORMAZIONE**

Per il raggiungimento degli obiettivi del POF e per il buon funzionamento del sistema scolastico, tutto il personale della scuola sarà impegnato in attività di formazione che andranno a supportare le azioni che richiedono un aggiornamento delle competenze e delle conoscenze.

#### **6. AUTOVALUTAZIONE**

Verranno attivate forme di autoanalisi e di autovalutazione dell'efficacia e dell'efficienza del servizio al fine di conoscere gli esiti, riflettere su di essi e ricavare indicazioni utili al miglioramento di quanto progettato e realizzato.

A questo scopo, l'Istituto procederà all'analisi e alla valutazione dei seguenti ambiti di indagine:

- 1) Le modalità di attuazione del POF mediante strumenti di:
  - controllo-conformità (misurazione del rispetto, in fase di realizzazione, delle caratteristiche previste dal progetto);
  - controllo di efficacia (misurazione dei risultati ottenuti).
- 2) La soddisfazione del cliente, mediante questionari proposti a genitori e studenti (Scuola superiore di primo grado) al termine dell'anno, relativi alle modalità di attuazione del servizio scolastico.

#### **7. CONTRATTO FORMATIVO**

Il contratto formativo è la dichiarazione, esplicita e partecipata, dell'operato della scuola. Esso si

stabilisce, in particolare, tra il docente e l'allievo, ma coinvolge l'intero consiglio di interclasse o di classe e la classe, gli organi dell'Istituto, i genitori, gli enti esterni preposti o interessati al servizio scolastico.

### 7.a Contratto formativo Scuola dell'Infanzia

Affermando che l'alunno è al centro del sistema scolastico, è soggetto ATTIVO della propria crescita, è CORRESPONSABILE del vivere sociale,

#### LA SCUOLA SI IMPEGNA A:

- Far conoscere le proprie proposte educative e didattiche;
- progettare percorsi curricolari finalizzati al successo scolastico in riferimento alle capacità di ogni allievo;
- realizzare la flessibilità organizzativa e didattica per migliorarne, così, l'efficacia;
- valutare l'efficacia e l'efficienza delle proposte;
- cercare, insieme alla famiglia, le condizioni per rendere il tempo scuola più rispondente alle esigenze degli alunni e del territorio.

#### GLI INSEGNANTI SI IMPEGNANO A:

- garantire competenza e professionalità;
- rispettare l'orario scolastico e garantire la propria presenza all'interno della classe;
- elaborare curricoli formativi e didattici tesi al raggiungimento della maturazione dell'identità personale, della conquista dell'autonomia e dello sviluppo delle competenze;
- attivare tutte le strategie necessarie per coinvolgere ogni alunno alla partecipazione attiva della vita scolastica;
- creare un clima sereno e positive relazioni interpersonali tra bambine e bambini e adulti;
- stimolare ciascun alunno, aiutandolo a superare i punti di vista egocentrici e soggettivi ponendo le basi cognitive, sociali ed emotive necessarie per una partecipazione consapevole della vita sociale e culturale;
- seguire i bambini nel loro lavoro e attivare strategie di recupero e rinforzi in caso di difficoltà;
- verificare i percorsi formativi e didattici elaborati e valutare i risultati raggiunti dagli alunni, tenendo conto dell'impegno degli stessi.

#### GLI ALUNNI HANNO DIRITTO A:

- essere ascoltati e compresi;
- trascorrere il tempo a scuola in maniera funzionale alla qualità del progetto educativo;
- crescere affermando la propria autonomia;
- essere informati e coinvolti nelle decisioni che li riguardano;
- comprendere il significato di eventuali rimproveri diretti a correggere comportamenti

inadeguati;

- vivere il tempo scuola in ambienti accoglienti, sani e sicuri;
- essere stimolati nel lavoro scolastico e ricevere aiuto, se necessario, dall'insegnante.

#### GLI ALUNNI SI IMPEGNANO A:

- frequentare regolarmente rispettando gli orari;
- rispettare tutti gli adulti che si occupano della loro educazione: Dirigente, insegnanti, operatori scolastici;
- rispettare i compagni e le loro opinioni, anche se divergenti;
- rispettare le regole condivise di comportamento;
- ascoltare e attuare i suggerimenti e i consigli degli insegnanti sia nel piano degli apprendimenti sia su quello del comportamento;
- avere attenzione e rispetto nell'uso delle strutture, degli arredi, dei sussidi, nonché del materiale altrui e proprio;
- non creare disturbo all'attività didattica mantenendo un comportamento corretto e rispettoso.

#### I GENITORI HANNO DIRITTO A:

- vedere rispettate le loro convinzioni e scelte di vita;
- essere informati sulle scelte fatte nelle programmazioni annuali e sulla loro verifica;
- essere informati sul rendimento scolastico dei propri figli e di chiedere chiarimenti.

#### I GENITORI SI IMPEGNANO A:

- riconoscere il valore educativo della scuola;
- conoscere e rispettare le regole della sezione e gli orari scolastici;
- collaborare per favorire lo sviluppo formativo dei propri figli, rispettando la libertà d'insegnamento di ogni docente;
- partecipare agli incontri scuola-famiglia;
- giustificare le assenze (dopo cinque giorni presentare certificato medico);
- essere disponibili al dialogo con gli insegnanti;
- condividere gli atteggiamenti educativi analoghi a quelli scolastici;
- collaborare alle iniziative della scuola per la loro realizzazione sul piano operativo.

### 7.b Contratto formativo Scuola Primaria

Affermando che l'alunno è al centro del sistema scolastico, è soggetto ATTIVO della propria crescita, è CORRESPONSABILE del vivere sociale.

#### LA SCUOLA SI IMPEGNA A:

- Far conoscere le proprie proposte educative e didattiche;

- progettare percorsi curricolari finalizzati al successo scolastico in riferimento alle capacità di ogni allievo;
- realizzare la flessibilità organizzativa e didattica per migliorarne, così, l'efficacia;
- valutare l'efficacia e l'efficienza delle proposte;
- cercare, insieme alla famiglia, le condizioni per rendere il tempo scuola più rispondente alle esigenze degli alunni e del territorio.

#### GLI INSEGNANTI SI IMPEGNANO A:

- garantire competenza e professionalità;
- rispettare l'orario scolastico e garantire la propria presenza all'interno della classe;
- esprimere nuove progettualità, in particolare nell'ottica delle innovazioni dei curricoli;
- creare un clima sereno e positive relazioni interpersonali tra bambine e bambini e adulti;
- favorire l'uguaglianza e l'integrazione scolastica di tutti gli alunni;
- favorire l'acquisizione, da parte degli alunni, di autonomia organizzativa;
- in caso di difficoltà, organizzare interventi individualizzati come sostegno che come recupero;
- verificare l'acquisizione delle competenze;
- stabilire momenti e periodi, con cadenze regolari, per la valutazione dell'apprendimento, tenendo conto dell'impegno di ogni alunno.

#### GLI ALUNNI HANNO DIRITTO A:

- essere ascoltati e compresi;
- trascorrere il tempo a scuola in maniera funzionale alla qualità del progetto educativo;
- crescere affermando la propria autonomia;
- essere informati e coinvolti nelle decisioni che li riguardano;
- comprendere il significato di eventuali rimproveri diretti a correggere comportamenti inadeguati;
- vivere il tempo scuola in ambienti accoglienti, sani e sicuri;
- essere stimolati nel lavoro scolastico e ricevere aiuto, se necessario, dall'insegnante.

#### GLI ALUNNI SI IMPEGNANO A:

- rispettare l'orario di entrata e di uscita stabilito dalla scuola;
- frequentare regolarmente le lezioni;
- entrare a scuola senza essere accompagnati dai genitori, se non in caso di necessità;
- rispettare tutti gli adulti che si occupano della loro educazione: Dirigente, insegnanti, operatori scolastici;
- rispettare i compagni e le loro opinioni, anche se divergenti;
- rispettare le regole fissate dall'organizzazione del plesso scolastico;
- svolgere i compiti assegnati a casa;
- ascoltare e attuare i suggerimenti e i consigli degli insegnanti sia nel piano degli



- apprendimenti sia su quello del comportamento;
- usare correttamente le attrezzature e gli spazi comuni.

#### I GENITORI HANNO DIRITTO A:

- vedere rispettate le loro convinzioni e scelte di vita;
- essere informati sulle scelte fatte nelle programmazioni annuali e sulla loro verifica;
- essere informati sul rendimento scolastico dei propri figli e di chiedere chiarimenti.

#### I GENITORI SI IMPEGNANO A:

- riconoscere il valore educativo della scuola;
- conoscere e rispettare le regole della scuola (rispettare l'orario di entrata e di uscita, non accompagnare i propri figli in classe,...);
- collaborare per favorire lo sviluppo formativo dei propri figli, rispettando la libertà d'insegnamento di ogni docente;
- verificare l'esecuzione dei compiti e lo studio delle lezioni, seguendo le indicazioni metodologiche degli insegnanti;
- partecipare agli incontri scuola-famiglia;
- giustificare le assenze (dopo cinque giorni presentare certificato medico);
- verificare l'impegno a casa, favorire l'acquisizione dei contenuti proposti, segnalando prontamente eventuali difficoltà o impedimenti di qualsiasi natura che possano ostacolare il ritmo di lavoro dei propri figli, evitando di sostituirsi a loro nell'esecuzione del lavoro;
- essere disponibili al dialogo con gli insegnanti;
- controllare e firmare le comunicazioni;
- condividere gli atteggiamenti educativi analoghi a quelli scolastici;
- collaborare alle iniziative della scuola per la loro realizzazione sul piano operativo.

### 7.c Contratto formativo Scuola Secondaria di Primo Grado

Affermando che l'alunno è al centro del sistema scolastico, è soggetto ATTIVO della propria crescita, è CORRESPONSABILE del vivere sociale.

#### LA SCUOLA SI IMPEGNA A:

- Far conoscere le proprie proposte educative e didattiche;
- progettare percorsi curricolari finalizzati al successo scolastico in riferimento alle capacità di ogni allievo;
- realizzare la flessibilità organizzativa e didattica per migliorarne, così, l'efficacia;
- valutare l'efficacia e l'efficienza delle proposte;
- cercare, insieme alla famiglia, le condizioni per rendere il tempo scuola più rispondente alle esigenze degli alunni e del territorio.

## GLI INSEGNANTI SI IMPEGNANO A:

- rispettare gli studenti, le loro idee e convenzioni;
- operare per instaurare in classe un clima di fiducia e collaborazione;
- stabilire con gli alunni le regole di comportamento in classe e curare che esse siano rispettate;
- far acquisire conoscenze e competenze necessarie per la formazione umana e culturale degli studenti;
- organizzare, dopo un'attenta analisi della situazione della classe, le attività didattiche e formative; definire gli obiettivi; predisporre gli strumenti necessari per il lavoro; fornire metodologie per favorire l'attenzione, la comprensione e l'impegno; rispettare i ritmi di apprendimento degli studenti; stabilire le scadenze; verificare l'acquisizione dei contenuti e delle competenze;
- valutare gli studenti in modo periodico e con criteri espliciti;
- controllare in tutte le fasi il lavoro degli alunni e segnalare eventuali irregolarità nel comportamento e carenze nello studio.

## GLI ALUNNI HANNO DIRITTO A:

- essere ascoltati e compresi;
- trascorrere il tempo a scuola in maniera funzionale alla qualità del progetto educativo;
- essere informati e coinvolti nelle decisioni che li riguardano;
- vivere il tempo scuola in ambienti accoglienti, sani e sicuri;
- chiedere chiarimenti e precisazioni sulle attività svolte;
- confrontarsi con gli insegnanti su eventuali problemi riscontrati nello studio o nell'esecuzione delle consegne;
- essere stimolati nel lavoro scolastico e ricevere aiuto, se necessario, dall'insegnante.

## GLI ALUNNI SI IMPEGNANO A:

- conoscere e rispettare le regole della scuola (rispettare l'orario di entrata e di uscita stabilito dalla scuola, entrare in classe senza essere accompagnati dai genitori, frequentare regolarmente le lezioni,..);
- rispettare il personale scolastico, i compagni, gli strumenti e l'ambiente di lavoro;
- contribuire a realizzare in classe un clima di fiducia e collaborazione;
- collaborare nella definizione delle regole di classe e rispetto delle stesse;
- acquisire le conoscenze indispensabili per il raggiungimento delle competenze richieste;
- seguire i ritmi proposti, indicando eventuali difficoltà nell'uso dei sussidi didattici e nella comprensione dei contenuti, ma rispettando scadenze e impegni di lavoro;
- partecipare alle verifiche, eseguirle con impegno, considerando attentamente le osservazioni fatte in sede di valutazione per trarne profitto.



#### I GENITORI HANNO DIRITTO A:

- vedere rispettate le loro convinzioni e scelte di vita;
- essere informati sulle scelte fatte nelle programmazioni annuali e sulla loro verifica;
- essere informati sul rendimento scolastico dei propri figli e di chiedere chiarimenti.

#### I GENITORI SI IMPEGNANO A:

- riconoscere il valore educativo della scuola;
- conoscere e rispettare le regole della scuola (rispettare l'orario di entrata e di uscita stabilito dalla scuola, non accompagnare i propri figli in classe, non interrompere le lezioni per chiedere l'andamento didattico dei propri figli,...);
- collaborare per favorire lo sviluppo formativo dei propri figli, rispettando la libertà d'insegnamento di ogni docente;
- partecipare agli incontri scuola-famiglia;
- giustificare le assenze (dopo cinque giorni presentare certificato medico); verificare l'impegno a casa, favorire l'acquisizione dei contenuti proposti, segnalando prontamente eventuali difficoltà o impedimenti di qualsiasi natura che possano ostacolare il ritmo di lavoro dei propri figli, evitando di sostituirsi a loro nell'esecuzione del lavoro;
- essere disponibili al dialogo con gli insegnanti;
- condividere gli atteggiamenti educativi analoghi a quelli scolastici;
- collaborare alle iniziative della scuola per la loro realizzazione sul piano operativo.

## SERVIZI AMMINISTRATIVI

L'ufficio di Segreteria individua fissandone e pubblicandone gli standard e garantendone altresì l'osservanza ed il rispetto, i seguenti fattori di qualità dei servizi amministrativi ed ausiliari:

- snellimento attività amministrativa;
- celerità delle procedure;
- trasparenza;
- informatizzazione dei servizi di Segreteria;
- tempi di attesa agli sportelli;
- flessibilità degli orari degli uffici a contatto con il pubblico.

Il responsabile amministrativo, in particolare, in qualità di componente commissione autonomia, a sostegno progettualità e attuazione piani offerta formativa:

- coordina e gestisce collegamenti internet, aggiornamenti software;
- coordina il personale ATA impegnato nella sperimentazione;

- predisporre e pone in esecuzione atti finalizzati.

Ai fini di un miglior servizio per l'utenza, a supporto della progettualità dell'Istituto, si può derogare dagli standard fissati.

## STANDARD SPECIFICI DELLE PROCEDURE

Gli uffici amministrativi:

- predispongono la revisione della modulistica per l'autocertificazione e per le istanze e promuovono l'informazione degli utenti sulle novità del regolamento;
- individuano strumenti e modalità per la trasmissione e l'acquisizione d'ufficio di dati e documenti mediante fax, posta elettronica e altri collegamenti telematici;
- effettuano le iscrizioni "a vista" con moduli per l'autocertificazione forniti gratuitamente dalla Segreteria nei giorni previsti, in orario potenziato e pubblicizzato in modo efficace;
- effettuano il rilascio di certificati nel normale orario di apertura al pubblico, entro il tempo massimo di tre giorni lavorativi per quelli di iscrizione e frequenza e di cinque giorni per quelli con votazioni e/o giudizi, indicazioni di periodi lavorativi, ecc.;
- consegnano gli attestati e i documenti sostitutivi del diploma "a vista" a partire dal terzo giorno lavorativo successivo alla pubblicazione dei risultati finali;
- redigono schede di valutazione degli alunni (per la parte di propria competenza) anticipatamente alle operazioni di scrutinio deliberate dagli organi competenti;
- garantiscono in concerto con i collaboratori scolastici, compatibilmente con la dotazione organica del personale, un orario di apertura al pubblico dal lunedì al sabato, dalle ore 11,00 alle ore 12,00 e nei giorni di lunedì e mercoledì dalle ore 14,30 alle ore 17,00.

L'ufficio di Presidenza riceve il pubblico previo appuntamento telefonico.

La scuola assicura all'utente la tempestività del contatto telefonico, stabilendo al proprio interno modalità di risposta che comprendono il nome dell'Istituto, il nome e la qualifica di chi risponde, la persona o l'ufficio in grado di fornire le informazioni richieste.

L'Istituto assicura spazi ben visibili adibiti all'informazione, con predisposizione di:

- tabella dell'orario di lavoro dei dipendenti;
- organigramma degli uffici;
- organigramma degli organi collegiali;
- organico del personale docente e ATA;
- albi d'Istituto;
- bacheche per comunicazioni sindacali, degli studenti e dei genitori.

Presso l'ingresso e presso gli uffici saranno presenti operatori scolastici in grado di fornire all'utenza le prime informazioni per la fruizione del servizio. Il Regolamento d'Istituto sarà adeguatamente pubblicizzato mediante affissione.

## CONDIZIONI AMBIENTALI DELLA SCUOLA

La scuola fa proprio il principio secondo cui le condizioni ambientali in cui essa opera sono un fattore potenziale per l'incremento delle qualità degli esiti educativi.

Essa si impegna a mantenere condizioni di igiene e sicurezza dei locali e dei servizi, garantendo una permanenza a scuola confortevole per gli alunni e per il personale.

La scuola si impegna, inoltre, a sensibilizzare le istituzioni interessate al fine di garantire agli alunni la massima sicurezza interna ed esterna, attraverso un controllo sistematico dei fattori di rischio legati all'edificio e agli impianti.

*Elaborata dal Dirigente Scolastico e dalle Funzioni Strumentali.*



Allegato 6



MINISTERO DELLA PUBBLICA ISTRUZIONE  
UFFICIO SCOLASTICO REGIONALE PER IL LAZIO

ISTITUTO COMPRENSIVO STATALE  
"GIOVANNI XXIII"



# Curricolo in Continuità Verticale

---

A.S. 2024/2025



## CURRICOLO IN CONTINUITÀ VERTICALE

In ottemperanza a quanto espresso nelle Indicazioni nazionali per il curricolo della Scuola dell'Infanzia e del I ciclo di istruzione 2012, i docenti hanno individuato le esperienze di apprendimento più efficaci, le scelte didattiche più significative, le strategie più idonee, con attenzione all'integrazione fra le discipline e alla loro aggregazione in aree, predisponendo un curricolo trasversale con riferimento alle competenze-chiave EQF, al profilo dello studente al termine del primo ciclo di istruzione, ai traguardi per lo sviluppo delle competenze, agli obiettivi di apprendimento specifici per ogni disciplina. I docenti hanno scelto di raggruppare in tre Aree tutte le discipline volendo rafforzare la trasversalità e interconnessioni più ampie e assicurare l'unitarietà del loro insegnamento.

L'itinerario scolastico dai tre ai quattordici anni, pur abbracciando tre tipologie di scuola caratterizzate ciascuna da una specifica identità educativa e professionale, è progressivo e continuo. Essendo il nostro un Istituto Comprensivo, si è stati agevolati nella progettazione di un unico curricolo verticale che faciliterà il raccordo con il secondo ciclo del sistema di istruzione e formazione.

**MOTIVAZIONI** per l'elaborazione del curricolo verticale:

1. evitare frammentazioni, segmentazioni, ripetitività del sapere e tracciare un percorso formativo unitario
2. costruire una "positiva" comunicazione tra i diversi ordini di scuola del nostro istituto
3. consentire un clima di benessere psico-fisico che è alla base di ogni condizione di apprendimento e favorisce la libera espressione delle proprie emozioni e delle abilità cognitive e comunicative

**FINALITÀ** del curricolo verticale:

1. assicurare un percorso graduale di crescita globale
2. consentire l'acquisizione di competenze, abilità, conoscenze e quadri concettuali adeguati alle potenzialità di ciascun alunno
3. realizzare le finalità dell'uomo e del cittadino
4. orientare nella continuità
5. favorire la realizzazione del proprio "progetto di vita"

AREE DISCIPLINARI			
AREE	SCUOLA DELL'INFANZIA	SCUOLA DEL I CICLO	
	<i>Campi di esperienza</i>	<i>Discipline</i>	<i>Competenze di Area</i>
<b>AREA LINGUISTICO-ARTISTICO-ESPRESSIVA</b>	Immagini, suoni e colori I discorsi e le parole Il corpo e il movimento Il sé e l'altro	<ul style="list-style-type: none"> <li>- Italiano</li> <li>- Lingua inglese e seconda lingua comunitaria</li> <li>- Musica</li> <li>- Arte e immagine</li> <li>- Educazione alla Cittadinanza</li> <li>- Religione Cattolica</li> </ul>	Integrare i diversi linguaggi ed essere in grado di utilizzare i diversi codici della comunicazione.
<b>AREA STORICO-GEOGRAFICA</b>	La conoscenza del Mondo Il sé e l'altro	<ul style="list-style-type: none"> <li>- Storia</li> <li>- Educazione alla Cittadinanza</li> <li>- Geografia</li> </ul>	Comprendere i mutamenti storici, gli aspetti fondamentali delle diverse civiltà e l'interazione fra l'uomo e l'ambiente
<b>AREA MATEMATICO-SCIENTIFICO-TECNOLOGICA</b>	La conoscenza del Mondo Il sé e l'altro Il corpo e il movimento	<ul style="list-style-type: none"> <li>- Matematica</li> <li>- Scienze</li> <li>- Tecnologia</li> <li>- Educazione alla Cittadinanza</li> <li>- Educazione fisica</li> </ul>	Mettere in relazione il pensare con il fare affrontando situazioni problematiche, ipotizzando soluzioni, individuando possibili strategie risoltrici e maturando la capacità di aver cura di sé



## CURRICOLO PER COMPETENZE: I DISCORSI E LE PAROLE/IL SÉ E L'ALTRO- ITALIANO

## COMPETENZA DI AREA:

Integrare i diversi linguaggi ed essere in grado di utilizzare i diversi codici della comunicazione.

Competenze EQF	Profilo competenze termine I ciclo Istruzione	Scuola dell'Infanzia	Scuola Primaria	Scuola Secondaria / Grado
<b>ASCOLTO E PARLATO</b>				
<i>Comunicazione nella madrelingua (*)</i> <i>La competenza digitale (*)</i> <i>Imparare a imparare (*)</i> <i>Le competenze sociali e civiche (*)</i> <i>La competenza civica (*)</i> <i>Il senso di iniziativa e l'imprenditorialità (*)</i> <i>Consapevolezza ed espressione culturale (*)</i>	Dimostra una padronanza della lingua italiana tale da consentirgli di comprendere enunciati e testi di una certa complessità, di esprimere le proprie idee, di adottare un registro linguistico appropriato alle diverse situazioni.	<p>Sa esprimere e comunicare agli altri emozioni, sentimenti, argomentazioni attraverso il linguaggio verbale che utilizza in differenti situazioni comunicative.</p> <p>Ascolta e comprende narrazioni, racconta e inventa storie, chiede e offre spiegazioni, usa il linguaggio per progettare attività e per definirne regole.</p> <p>Riflette, si confronta, discute con gli adulti e con gli altri bambini e comincia a riconoscere la reciprocità di attenzione tra chi parla e chi ascolta.</p>	<p>L'allievo partecipa a scambi comunicativi (conversazione, discussione di classe o di gruppo) con compagni e insegnanti rispettando il turno e formulando messaggi chiari e pertinenti, in un registro il più possibile adeguato alla situazione.</p> <p>Ascolta e comprende testi orali "diretti" o "trasmessi" dai media cogliendone il senso, le informazioni principali e lo scopo.</p>	<p>L'allievo interagisce in modo efficace in diverse situazioni comunicative, attraverso modalità dialogiche sempre rispettose delle idee degli altri; con ciò matura la consapevolezza che il dialogo, oltre a essere uno strumento comunicativo, ha anche un grande valore civile e lo utilizza per apprendere informazioni ed elaborare opinioni su problemi riguardanti vari ambiti culturali e sociali.</p> <p>Usa la comunicazione orale per collaborare con gli altri, ad esempio nella realizzazione di giochi o prodotti, nell'elaborazione di progetti e nella formulazione di giudizi su problemi riguardanti vari ambiti culturali e sociali.</p> <p>Ascolta e comprende testi di vario tipo "diretti" e "trasmessi" dai media, riconoscendone la fonte, il tema, le informazioni e la loro gerarchia, l'intenzione dell'emittente.</p> <p>Espone oralmente all'insegnante e ai compagni argomenti di studio e di ricerca, anche avvalendosi di supporti specifici (schemi, mappe, presentazioni al computer, ecc.).</p>



LETTURA		
Esplora e sperimenta prime forme di lettura attraverso le immagini e i pittogrammi	<p>Legge e comprende testi di vario tipo, continui e non continui, ne individua il senso globale e le informazioni principali, utilizzando strategie di lettura adeguate agli scopi.</p> <p>Utilizza abilità funzionali allo studio: individua nei testi scritti informazioni utili per l'apprendimento di un argomento dato e le mette in relazione; le sintetizza, in funzione anche dell'esposizione orale; acquisisce un primo nucleo di terminologia specifica.</p> <p>Legge testi di vario genere facenti parte della letteratura per l'infanzia, sia a voce alta sia in lettura silenziosa e autonoma e formula su di essi giudizi personali.</p>	<p>Usa manuali delle discipline o testi divulgativi (continui, non continui e misti) nelle attività di studio personali e collaborative, per ricercare, raccogliere e rielaborare dati, informazioni e concetti; costruisce sulla base di quanto letto testi o presentazioni con l'utilizzo di strumenti tradizionali e informatici.</p> <p>Legge testi letterari di vario tipo (narrativi, poetici, teatrali) e comincia a costruirne un'interpretazione, collaborando con compagni e insegnanti.</p>
SCRITTURA		
Si avvicina alla lingua scritta, esplora e sperimenta prime forme di comunicazione attraverso la scrittura, incontrando anche le tecnologie digitali e i nuovi media.	<p>Scrive testi corretti nell'ortografia, chiari e coerenti, legati all'esperienza e alle diverse occasioni di scrittura che la scuola offre; rielabora testi parafrasandoli, completandoli, trasformandoli.</p>	<p>Scrive correttamente testi di tipo diverso (narrativo, descrittivo, espositivo, regolativo, argomentativo) adeguati a situazione, argomento, scopo, destinatario. Produce testi multimediali, utilizzando in modo efficace l'accostamento dei linguaggi verbali con quelli iconici e sonori.</p>
ACQUISIZIONE ED ESPANSIONE DEL LESSICO RICETTIVO E PRODUTTIVO		
Il bambino usa la lingua italiana, arricchisce e precisa	<p>Capisce e utilizza nell'uso orale e scritto i vocaboli fon-</p>	<p>Comprende e usa in modo appropriato le parole del vocabolario di base</p>

		<p>il proprio lessico, comprende parole e discorsi, fa ipotesi sui significati.</p> <p>Sperimenta rime, filastrocche, drammatizzazioni; inventa nuove parole, cerca somiglianze e analogie tra i suoni e i significati.</p> <p>Scopre l'esistenza di lingue diverse, sperimenta la pluralità dei linguaggi esplorandoli con creatività e fantasia</p>	<p>damentali e quelli di alto uso; capisce e utilizza i più frequenti termini specifici legati alle discipline di studio.</p> <p>Riflette sui testi propri e altrui per cogliere regolarità morfosintattiche e caratteristiche del lessico; riconosce che le diverse scelte linguistiche sono correlate alla varietà di situazioni comunicative.</p> <p>È consapevole che nella comunicazione sono usate varietà diverse di lingua e lingue differenti (plurilinguismo).</p>	<p>(fondamentale; di alto uso; di alta disponibilità).</p> <p>Riconosce e usa termini specialistici in base ai campi di discorso.</p> <p>Adatta opportunamente i registri informale e formale in base alla situazione comunicativa e agli interlocutori, realizzando scelte lessicali adeguate.</p> <p>Riconosce il rapporto tra varietà linguistiche/ lingue diverse (plurilinguismo) e il loro uso nello spazio geografico, sociale e comunicativo</p>
		<b>ELEMENTI DI GRAMMATICA ESPlicitA E RIFLESSIONE SUGLI USI DELLA LINGUA</b>		
		<p>Ragiona sulla lingua, scopre la presenza di lingue diverse, riconosce e sperimenta la pluralità dei linguaggi, si misura con la creatività e la fantasia</p>	<p>Padroneggia e applica in situazioni diverse le conoscenze fondamentali relative all'organizzazione logico-sintattica della frase semplice, alle parti del discorso (o categorie lessicali) e ai principali connettivi.</p>	<p>Padroneggia e applica in situazioni diverse le conoscenze fondamentali relative al lessico, alla morfologia, all'organizzazione logico-sintattica della frase semplice e complessa, ai connettivi testuali; utilizza le conoscenze metalinguistiche per comprendere con maggior precisione i significati dei testi e per correggere i propri scritti.</p>



## CURRICOLO PER COMPETENZE: I DISCORSI E LE PAROLE – LINGUA INGLESE E SECONDA LINGUA COMUNITARIA

## COMPETENZA DI AREA:

*Integrare i diversi linguaggi ed essere in grado di utilizzare i diversi codici della comunicazione.*

Competenze EQF	Profilo competenze termine I ciclo Istruzione	Scuola dell'Infanzia	Scuola Primaria	Scuola Secondaria I Grado	
<p><i>La comunicazione nelle lingue straniere (*)</i></p> <p><i>La competenza digitale (*)</i></p>	<p>Nell'incontro con persone di diverse nazionalità è in grado di esprimersi a livello elementare in lingua inglese e di affrontare una comunicazione essenziale, in semplici situazioni di vita quotidiana, in una seconda lingua europea.</p> <p>Utilizza la lingua inglese nell'uso delle tecnologie dell'informazione e della comunicazione.</p>	<b>ASCOLTO (Comprensione orale)</b>			
		L'alunno comprende semplici formule di saluto e presentazione.	L'alunno comprende brevi messaggi orali e scritti relativi ad ambiti familiari.	<b>Lingua inglese</b> L'alunno comprende oralmente e per iscritto i punti essenziali di testi in lingua standard su argomenti familiari o di studio che affronta normalmente a scuola e nel tempo libero.	
			Descrive oralmente in modo semplice, aspetti del proprio vissuto e del proprio ambiente ed elementi che si riferiscono a bisogni immediati.	<b>Seconda lingua comunitaria</b> L'alunno comprende brevi messaggi orali e scritti relativi ad ambiti familiari.	
		<b>PARLATO (Produzione e interazione orale)</b>			
		L'alunno sa utilizzare oralmente semplici formule di saluto e presentazione.	Descrive oralmente in modo semplice, aspetti del proprio vissuto e del proprio ambiente ed elementi che si riferiscono a bisogni immediati.	<b>Lingua inglese</b> Descrive oralmente situazioni, racconta avvenimenti ed esperienze personali, espone argomenti di studio.	
		Nel gioco o in semplicissime drammatizzazioni, comunica con frasi memorizzate.	Interagisce nel gioco; comunica in modo comprensibile, anche con espressioni e frasi memorizzate, in scambi di informazioni semplici e di routine.	Interagisce con uno o più interlocutori in contesti familiari e su argomenti noti. <b>Seconda lingua comunitaria</b> Comunica oralmente in attività che richiedono solo uno scambio di informazioni semplice e diretto su argomenti familiari e abituali.  Descrive oralmente in modo semplice, aspetti del proprio vissuto e del proprio ambiente.	
<b>LETTURA (Comprensione scritta)</b>					
Legge un'immagine con un solo elemento (es. frutto) e lo denomina in inglese	Legge e comprende semplici testi	<b>Lingua inglese</b> Legge semplici testi con diverse strategie adeguate allo scopo. Legge testi informativi e ascolta spiegazioni attinenti a contenuti di studio di altre discipline.			

			<p><b>Seconda lingua comunitaria</b> Legge brevi e semplici testi con tecniche adeguate allo scopo.</p>
<b>SCRITTURA (Produzione scritta)</b>			
		<p>Descrive per iscritto, in modo semplice, aspetti del proprio vissuto e del proprio ambiente ed elementi che si riferiscono a bisogni immediati.</p> <p>Svolge i compiti secondo le indicazioni date in lingua straniera dall'insegnante, chiedendo eventualmente spiegazioni.</p>	<p><b>Lingua inglese</b> Scrive semplici resoconti e compone brevi lettere o messaggi rivolti a coetanei e familiari.</p> <p><b>Seconda lingua comunitaria</b> Descrive per iscritto in modo semplice, aspetti del proprio vissuto e del proprio ambiente.</p> <p>Chiede spiegazioni, svolge i compiti secondo le indicazioni date in lingua straniera dall'insegnante.</p>
<b>RIFLESSIONE SULLA LINGUA E SULL'APPRENDIMENTO</b>			
		<p>Individua alcuni elementi culturali e coglie rapporti tra forme linguistiche e usi della lingua straniera.</p>	<p><b>Lingua inglese</b> Individua elementi culturali veicolati dalla lingua materna o di scolarizzazione e li confronta con quelli veicolati dalla lingua straniera, senza atteggiamenti di rifiuto.</p> <p>Affronta situazioni nuove attingendo al suo repertorio linguistico; usa la lingua per apprendere argomenti anche di ambiti disciplinari diversi e collabora fattivamente con i compagni nella realizzazione di attività e progetti.</p> <p>Autovaluta le competenze acquisite ed è consapevole del proprio modo di apprendere.</p> <p><b>Seconda lingua comunitaria</b> Stabilisce relazioni tra semplici elementi linguistico-comunicativi e culturali propri delle lingue di studio. Confronta i risultati conseguiti in lingue diverse e le strategie utilizzate per imparare.</p>

## CURRICOLO PER COMPETENZE: IL SÉ E L'ALTRO/LA CONOSCENZA DEL MONDO - STORIA

## COMPETENZA DI AREA:

*Comprendere i mutamenti storici, gli aspetti fondamentali delle diverse civiltà e l'interazione fra l'uomo e l'ambiente*

Competenze EQF	Profilo competenze termine I ciclo Istruzione	Scuola dell'Infanzia	Scuola Primaria	Scuola Secondaria I Grado
<p><i>La comunicazione nella madrelingua (*)</i></p> <p><i>Imparare a imparare (*)</i></p> <p><i>La competenza digitale (*)</i></p> <p><i>Le competenze sociali e civiche (*)</i></p>	<p>Si orienta nello spazio e nel tempo dando espressione a curiosità e ricerca di senso; osserva ed interpreta ambienti, fatti, fenomeni e produzioni artistiche.</p>	<b>USO DELLE FONTI</b>		
		<p>Sa di avere una storia personale e familiare, conosce le tradizioni della famiglia, della comunità e le mette a confronto con altre.</p> <p>Riconosce i più importanti segni della sua cultura e del territorio, le istituzioni, i servizi pubblici, il funzionamento delle piccole comunità e della città.</p>	<p>L'alunno riconosce elementi significativi del passato del suo ambiente di vita.</p> <p>Riconosce e esplora in modo via via più approfondito le tracce storiche presenti nel territorio e comprende l'importanza del patrimonio artistico e culturale.</p>	<p>L'alunno si informa in modo autonomo su fatti e problemi storici anche mediante l'uso di risorse digitali.</p> <p>Produce informazioni storiche con fonti di vario genere, anche digitali, e le sa organizzare in testi.</p>
<b>ORGANIZZAZIONE DELLE INFORMAZIONI</b>				
		<p>Si orienta nelle prime generalizzazioni di passato, presente, futuro e si muove con crescente sicurezza e autonomia negli spazi che gli sono familiari, modulando progressivamente voce e movimento anche in rapporto con gli altri e con le regole condivise.</p>	<p>Usa la linea del tempo per organizzare informazioni, conoscenze, periodi e individuare successioni, contemporaneità, durate, periodizzazioni.</p> <p>Individua le relazioni tra gruppi umani e contesti spaziali.</p> <p>Organizza le informazioni e le conoscenze, tematizzando e usando le concettualizzazioni pertinenti.</p> <p>Comprende i testi storici proposti e sa individuarne le caratteristiche.</p>	<p>Comprende testi storici e li sa rielaborare con un personale metodo di studio.</p> <p>Esponde oralmente e con scritture – anche digitali – le conoscenze storiche acquisite operando collegamenti e argomentando le proprie riflessioni.</p>



## CURRICOLO PER COMPETENZE: LA CONOSCENZA DEL MONDO - GEOGRAFIA

## COMPETENZA DI AREA:

*Comprendere i mutamenti storici, gli aspetti fondamentali delle diverse civiltà e l'interazione fra l'uomo e l'ambiente*

Competenze EQF	Profilo competenze termine I ciclo Istruzione	Scuola dell'Infanzia	Scuola Primaria	Scuola Secondaria I Grado
<p><i>La comunicazione nella madrelingua (*)</i></p> <p><i>La competenza digitale (*)</i></p> <p><i>Imparare a imparare (*)</i></p>	<p>Si orienta nello spazio e nel tempo dando espressione a curiosità e ricerca di senso; osserva ed interpreta ambienti, fatti, fenomeni e produzioni artistiche.</p>	<b>ORIENTAMENTO</b>		
		<p>Individua le posizioni di oggetti e persone nello spazio, usando termini come avanti/dietro, sopra/sotto, destra/sinistra, ecc.;</p>	<p>L'alunno si orienta nello spazio circostante e sulle carte geografiche, utilizzando riferimenti topologici e punti cardinali.</p>	<p>Lo studente si orienta nello spazio e sulle carte di diversa scala in base ai punti cardinali e alle coordinate geografiche; sa orientare una carta geografica a grande scala facendo ricorso a punti di riferimento fissi.</p>
		<b>LINGUAGGIO DELLA GEOGRAFIA</b>		
		<p>Segue correttamente un percorso sulla base di indicazioni verbali.</p>	<p>Utilizza il linguaggio della geografia per interpretare carte geografiche e globo terrestre, realizzare semplici schizzi cartografici e carte tematiche, progettare percorsi e itinerari di viaggio.</p> <p>Ricava informazioni geografiche da una pluralità di fonti (cartografiche e satellitari, tecnologie digitali, fotografiche, artistico-letterarie).</p>	<p>Utilizza opportunamente carte geografiche, fotografie attuali e d'epoca, immagini da telerilevamento, elaborazioni digitali, grafici, dati statistici, sistemi informativi geografici per comunicare efficacemente informazioni spaziali.</p>
		<b>PAESAGGIO</b>		
<p>Riconosce e denomina i basilari "oggetti" geografici fisici (fiumi, monti, pianure, colline, laghi, mari)</p>	<p>Riconosce e denomina i principali "oggetti" geografici fisici (fiumi, monti, pianure, coste, colline, laghi, mari, oceani, ecc.)</p> <p>Individua i caratteri che connotano i paesaggi (di montagna, collina, pianura, vulcanici, ecc.) con particolare attenzione a quelli italiani, e</p>	<p>Riconosce nei paesaggi europei e mondiali, raffrontandoli in particolare a quelli italiani, gli elementi fisici significativi e le emergenze storiche, artistiche e architettoniche, come patrimonio naturale e culturale da tutelare e valorizzare.</p>		



			individua analogie e differenze con i principali paesaggi europei e di altri continenti.	
<b>REGIONE E SISTEMA TERRITORIALE</b>				
		Discrimina in un ambiente elementi fisici/antropici.	<p>Coglie nei paesaggi mondiali della storia le progressive trasformazioni operate dall'uomo sul paesaggio naturale.</p> <p>Si rende conto che lo spazio geografico è un sistema territoriale, costituito da elementi fisici e antropici legati da rapporti di connessione e/o di interdipendenza.</p>	Osserva, legge e analizza sistemi territoriali vicini e lontani, nello spazio e nel tempo e valuta gli effetti di azioni dell'uomo sui sistemi territoriali alle diverse scale geografiche.

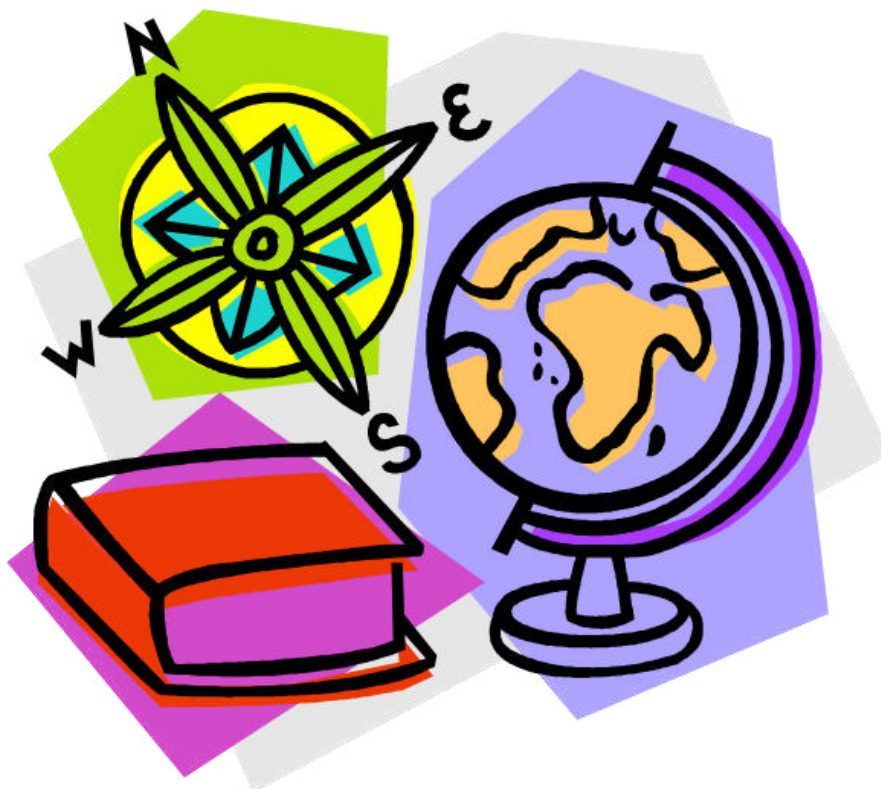

## CURRICOLO PER COMPETENZE: LA CONOSCENZA DEL MONDO - MATEMATICA

## COMPETENZA DI AREA:

*Mettere in relazione il pensare con il fare affrontando situazioni problematiche, ipotizzando soluzioni, individuando possibili strategie risoltrici e maturando la capacità di aver cura di sé*

Competenze EQF	Profilo competenze termine I ciclo Istruzione	Scuola dell'Infanzia	Scuola Primaria	Scuola Secondaria I Grado
<p><i>La comunicazione nella madrelingua (*)</i></p> <p><i>La competenza matematica(*)</i></p> <p><i>La competenza digitale (*)</i></p> <p><i>Imparare a imparare (*)</i></p> <p><i>Il senso di iniziativa e l'imprenditorialità (*)</i></p>	<p>Le sue conoscenze matematiche e scientifico-tecnologiche gli consentono di analizzare dati e fatti della realtà e di verificare l'attendibilità delle analisi quantitative e statistiche proposte da altri. Il possesso di un pensiero razionale gli consente di affrontare problemi e situazioni sulla base di elementi certi e di avere consapevolezza dei limiti delle affermazioni che riguardano questioni complesse che non si prestano a spiegazioni univoche.</p>	<b>NUMERI</b>		
		<p>Il bambino raggruppato e ordina oggetti e materiali secondo criteri diversi, ne identifica alcune proprietà, confronta e valuta quantità; utilizza simboli per registrarle; esegue misurazioni usando strumenti alla sua portata.</p> <p>Ha familiarità sia con le strategie del contare e dell'operare con i numeri sia con quelle necessarie per eseguire le prime misurazioni di lunghezze, pesi, e altre quantità.</p>	<p>L'alunno si muove con sicurezza nel calcolo scritto e mentale con i numeri naturali e sa valutare l'opportunità di ricorrere a una calcolatrice.</p>	<p>L'alunno si muove con sicurezza nel calcolo anche con i numeri razionali, ne padroneggia le diverse rappresentazioni e stima la grandezza di un numero e il risultato di operazioni.</p>
		<b>SPAZIO E FIGURE</b>		
		<p>Riconosce e rappresenta le principali figure geometriche.</p> <p>Denomina e classifica le principali figure geometriche.</p> <p>Utilizza strumenti non convenzionali per effettuare misurazioni.</p>	<p>Riconosce e rappresenta forme del piano e dello spazio, relazioni e strutture che si trovano in natura o che sono state create dall'uomo.</p> <p>Descrive, denomina e classifica figure in base a caratteristiche geometriche, ne determina misure, progetta e costruisce modelli concreti di vario tipo.</p>	<p>Riconosce e denomina le forme del piano e dello spazio, le loro rappresentazioni e ne coglie le relazioni tra gli elementi.</p>

			Utilizza strumenti per il disegno geometrico (riga, compasso, squadra) e i più comuni strumenti di misura (metro, goniometro...).	
			<b>RELAZIONI, DATI E PREVISIONI</b>	<b>RELAZIONI E FUNZIONI</b>
		Rileva dati utilizzando semplici grafici e tabelle.	<p>Ricerca dati per ricavare informazioni e costruisce rappresentazioni (tabelle e grafici). Ricava informazioni anche da dati rappresentati in tabelle e grafici</p> <p>Riconosce e quantifica, in casi semplici, situazioni di incertezza.</p> <p>Legge e comprende testi che coinvolgono aspetti logici e matematici.</p> <p>Riesce a risolvere facili problemi in tutti gli ambiti di contenuto, mantenendo il controllo sia sul processo risolutivo, sia sui risultati.</p> <p>Descrive il procedimento seguito e riconosce strategie di soluzione diverse dalla propria.</p> <p>Costruisce ragionamenti formulando ipotesi, sostenendo le proprie idee e confrontandosi con il punto di vista di altri.</p> <p>Riconosce e utilizza rappresentazioni diverse di oggetti matematici (numeri decimali, frazioni, percentuali, scale di riduzione, ...).</p>	<p>Analizza e interpreta rappresentazioni di dati per ricavarne misure di variabilità e prendere decisioni.</p> <p>Riconosce e risolve problemi in contesti diversi valutando le informazioni e la loro coerenza.</p> <p>Spiega il procedimento seguito, anche in forma scritta, mantenendo il controllo sia sul processo risolutivo, sia sui risultati.</p> <p>Confronta procedimenti diversi e produce formalizzazioni che gli consentono di passare da un problema specifico a una classe di problemi.</p> <p>Produce argomentazioni in base alle conoscenze teoriche acquisite (ad esempio sa utilizzare i concetti di proprietà caratterizzante e di definizione).</p> <p>Sostiene le proprie convinzioni, portando esempi e controesempi adeguati e utilizzando concatenazioni di affermazioni; accetta di cambiare opinione riconoscendo le conseguenze logiche di una argomentazione corretta.</p> <p>Utilizza e interpreta il linguaggio matematico (piano cartesiano, formule, equazioni, ...) e ne coglie il rapporto col linguaggio naturale.</p>

			<b>DATI E PREVISIONI</b>
			Nelle situazioni di incertezza (vita quotidiana, giochi, ...) si orienta con valutazioni di probabilità.
		<b>TRAGUARDO TRASVERSALE</b>	
		Sviluppa un atteggiamento positivo rispetto alla matematica, attraverso esperienze significative, che gli hanno fatto intuire come gli strumenti matematici che ha imparato ad utilizzare siano utili per operare nella realtà.	Ha rafforzato un atteggiamento positivo rispetto alla matematica attraverso esperienze significative e ha capito come gli strumenti matematici appresi siano utili in molte situazioni per operare nella realtà.

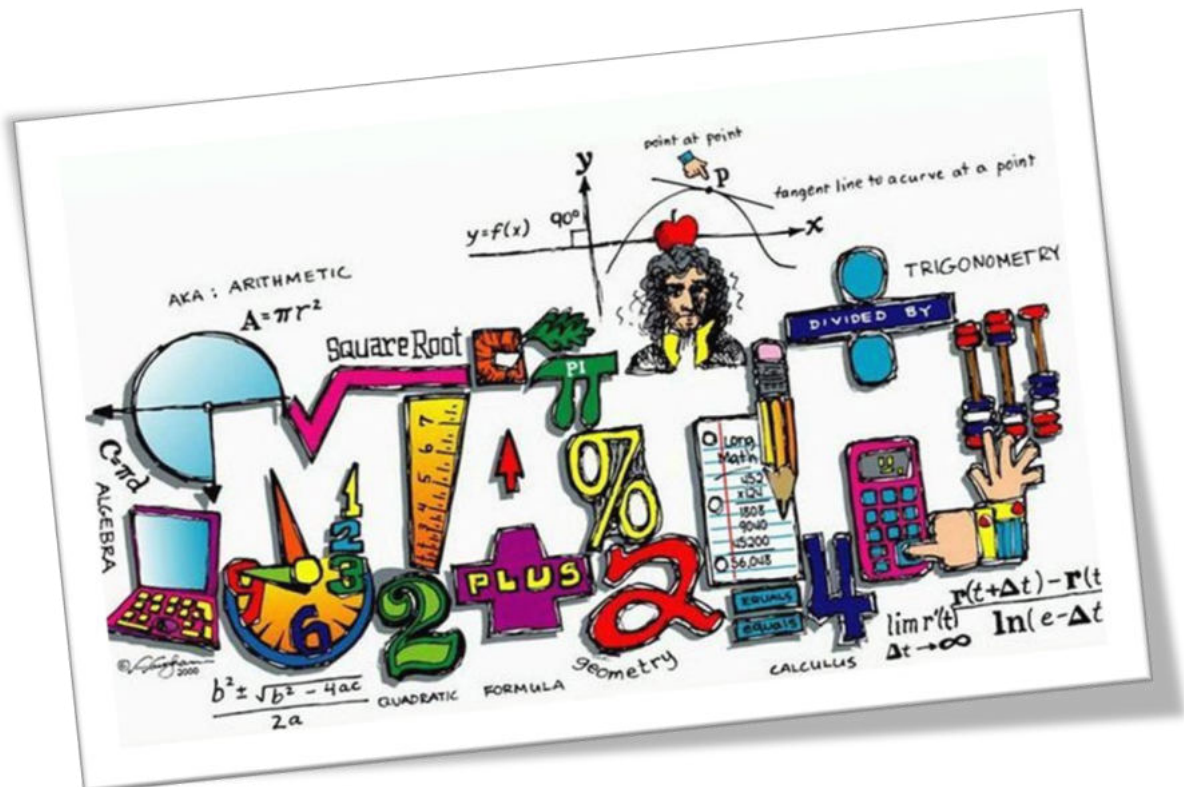

## CURRICOLO PER COMPETENZE: IL CORPO E IL MOVIMENTO/LA CONOSCENZA DEL MONDO – SCIENZE

## COMPETENZA DI AREA:

*Mettere in relazione il pensare con il fare affrontando situazioni problematiche, ipotizzando soluzioni, individuando possibili strategie risoltrici e maturando la capacità di aver cura di sé*

Competenze EQF	Profilo competenze termine I ciclo Istruzione	Scuola dell'Infanzia	Scuola Primaria	Scuola Secondaria / Grado	
<p><i>La comunicazione nella madrelingua (*)</i></p> <p><i>La competenza in campo scientifico (*)</i></p> <p><i>La competenza digitale (*)</i></p> <p><i>Imparare a imparare (*)</i></p> <p><i>Il senso di iniziativa e l'imprenditorialità (*)</i></p>	<p>Le sue conoscenze matematiche e scientifico-tecnologiche gli consentono di analizzare dati e fatti della realtà e di verificare l'attendibilità delle analisi quantitative e statistiche proposte da altri. Il possesso di un pensiero razionale gli consente di affrontare problemi e situazioni sulla base di elementi certi e di avere consapevolezza dei limiti delle affermazioni che riguardano questioni complesse che non si prestano a spiegazioni univoche.</p>	<b>OGGETTI, MATERIALI E TRASFORMAZIONI OSSERVARE E SPERIMENTARE SUL CAMPO</b>		<b>FISICA E CHIMICA ASTRONOMIA E SCIENZE DELLA TERRA</b>	
		Esplora i fenomeni con un approccio scientifico con l'aiuto dell'insegnante; osserva e descrive lo svolgersi dei fatti, formula domande, anche sulla base di ipotesi personali, realizza semplici esperimenti.	Esplora i fenomeni con un approccio scientifico: con l'aiuto dell'insegnante, dei compagni, in modo autonomo, osserva e descrive lo svolgersi dei fatti, formula domande, anche sulla base di ipotesi personali, propone e realizza semplici esperimenti.	L'alunno esplora e sperimenta, in laboratorio e all'aperto, lo svolgersi dei più comuni fenomeni, ne immagina e ne verifica le cause; ricerca soluzioni ai problemi, utilizzando le conoscenze acquisite.	
		Individua nei fenomeni somiglianze e differenze, registra dati significativi, identifica relazioni spazio/temporali.	Individua nei fenomeni somiglianze e differenze, fa misurazioni, registra dati significativi, identifica relazioni spazio/temporali.	Sviluppa semplici schematizzazioni e modellizzazioni di fatti e fenomeni ricorrendo, quando è il caso, a misure appropriate e a semplici formalizzazioni.	
			Individua aspetti quantitativi e qualitativi nei fenomeni, produce rappresentazioni grafiche e schemi di livello adeguato, elabora semplici modelli.		
		<b>L'UOMO, I VIVENTI E L'AMBIENTE</b>		<b>BIOLOGIA</b>	
		Riconosce i segnali e i ritmi del proprio corpo, le differenze sessuali e di sviluppo e adotta pratiche corrette di cura di sé, di igiene e di sana alimentazione.	Riconosce le principali caratteristiche e i modi di vivere di organismi animali e vegetali.	Riconosce nel proprio organismo strutture e funzionamenti a livelli macroscopici e microscopici, è consapevole delle sue potenzialità e dei suoi limiti.	
		Osserva con attenzione il suo corpo, gli organismi viventi e i loro	Ha consapevolezza della struttura e dello sviluppo del proprio corpo, nei suoi diversi organi e apparati, ne riconosce e descrive il funzionamento, utilizzando modelli intuitivi ed ha cura della sua salute.	Ha una visione della complessità del sistema dei viventi e della loro evoluzione nel tempo; riconosce nella loro diversità i bisogni fondamentali di animali e	
			Ha atteggiamenti di cura		

	<p>ambienti, i fenomeni naturali, accorgendosi dei loro cambiamenti.</p> <p>Riconosce il proprio corpo, le sue diverse parti e rappresenta il corpo fermo e in movimento.</p>	<p>verso l'ambiente scolastico che condivide con gli altri; rispetta e apprezza il valore dell'ambiente sociale e naturale.</p>	<p>piante, e i modi di soddisfarli negli specifici contesti ambientali.</p> <p>È consapevole del ruolo della comunità umana sulla Terra, del carattere finito delle risorse, nonché dell'ineguaglianza dell'accesso a esse, e adotta modi di vita ecologicamente responsabili.</p>
<b>TRAGUARDO TRASVERSALE</b>			
	<p>L'alunno sviluppa atteggiamenti di curiosità e modi di guardare il mondo che lo stimolano a cercare spiegazioni di quello che vede succedere.</p>	<p>L'alunno sviluppa atteggiamenti di curiosità e modi di guardare il mondo che lo stimolano a cercare spiegazioni di quello che vede succedere.</p> <p>Espone in forma chiara ciò che ha sperimentato, utilizzando un linguaggio appropriato.</p> <p>Trova da varie fonti (libri, internet, discorsi degli adulti, ecc.) informazioni e spiegazioni sui problemi che lo interessano.</p>	<p>Collega lo sviluppo delle scienze allo sviluppo della storia dell'uomo.</p> <p>Ha curiosità e interesse verso i principali problemi legati all'uso della scienza nel campo dello sviluppo scientifico e tecnologico.</p>

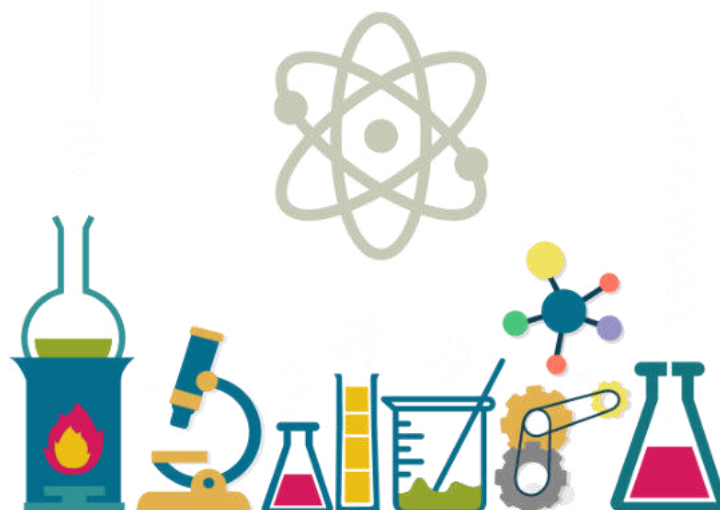



## CURRICOLO PER COMPETENZE: IMMAGINI, SUONI, COLORI - MUSICA

COMPETENZA DI AREA: Integrare i diversi linguaggi in grado di utilizzare i diversi codici della comunicazione.

Competenze EQF	Profilo competenze termine I ciclo Istruzione	Scuola dell'Infanzia	Scuola Primaria	Scuola Secondaria / Grado
		<b>TRAGUARDI DI SVILUPPO DELLE COMPETENZE</b>		
<p><i>Consapevolezza ed espressione culturale (*)</i></p> <p><i>La competenza in campo scientifico (*)</i></p> <p><i>La competenza digitale (*)</i></p> <p><i>Imparare a imparare (*)</i></p>	<p>In relazione alle proprie potenzialità e al proprio talento si impegna in campi espressivi, motori ed artistici che gli sono congeniali. È disposto ad analizzare se stesso e a misurarsi con le novità e gli imprevisti.</p>	<p>Segue con curiosità e piacere spettacoli di vario tipo (teatrali, musicali, visivi, di animazione ...); sviluppa interesse per l'ascolto della musica e per la fruizione di opere d'arte.</p> <p>Scopre il paesaggio sonoro attraverso attività di percezione e produzione musicale utilizzando voce, corpo e oggetti. Sperimenta e combina elementi musicali di base, producendo semplici sequenze sonoro-musicali.</p> <p>Esplora i primi alfabeti musicali, utilizzando anche i simboli di una notazione informale per codificare i suoni percepiti e riprodurli.</p>	<p>L'alunno esplora, discrimina ed elabora eventi sonori dal punto di vista qualitativo, spaziale e in riferimento alla loro fonte.</p> <p>Esplora diverse possibilità espressive della voce, di oggetti sonori e strumenti musicali, imparando ad ascoltare se stesso e gli altri; fa uso di forme di notazione analogiche o codificate.</p> <p>Articola combinazioni timbriche, ritmiche e melodiche, applicando schemi elementari; le esegue con la voce, il corpo e gli strumenti, ivi compresi quelli della tecnologia informatica.</p> <p>Improvvisa liberamente e in modo creativo, imparando gradualmente a dominare tecniche e materiali, suoni e silenzi.</p> <p>Esegue, da solo e in gruppo, semplici brani vocali o strumentali, appartenenti a generi e culture differenti, utilizzando anche strumenti didattici e auto-costruiti.</p> <p>Riconosce gli elementi costitutivi di un semplice brano musicale, utilizzandoli nella pratica. Ascolta, interpreta e descrive brani musicali di diverso genere.</p>	<p>L'alunno partecipa in modo attivo alla realizzazione di esperienze musicali attraverso l'esecuzione e l'interpretazione di brani strumentali e vocali appartenenti a generi e culture differenti.</p> <p>Usa diversi sistemi di notazione funzionali alla lettura, all'analisi e alla produzione di brani musicali.</p> <p>È in grado di ideare e realizzare, anche attraverso l'improvvisazione o partecipando a processi di elaborazione collettiva, messaggi musicali e multimediali, nel confronto critico con modelli appartenenti al patrimonio musicale, utilizzando anche sistemi informatici.</p> <p>Comprende e valuta eventi, materiali, opere musicali riconoscendone i significati, anche in relazione alla propria esperienza musicale e ai diversi contesti storico-culturali.</p> <p>Integra con altri saperi e altre pratiche artistiche le proprie esperienze musicali, servendosi anche di appropriati codici e sistemi di codifica.</p>



## CURRICOLO PER COMPETENZE: IMMAGINI, SUONI, COLORI – ARTE E IMMAGINE

## COMPETENZA DI AREA:

*Integrare i diversi linguaggi ed essere in grado di utilizzare i diversi codici della comunicazione.*

Competenze EQF	Profilo competenze termine I ciclo Istruzione	Scuola dell'Infanzia	Scuola Primaria	Scuola Secondaria I Grado
<p><i>Consapevolezza ed espressione culturale (*)</i></p> <p><i>La competenza digitale (*)</i></p> <p><i>Imparare a imparare (*)</i></p>	<p>In relazione alle proprie potenzialità e al proprio talento si impegna in campi espressivi, motori ed artistici che gli sono congeniali. È disposto ad analizzare se stesso e a misurarsi con le novità e gli imprevisti.</p>	<b>ESPRIMERSI E COMUNICARE</b>		
		<p>Inventa storie e sa esprimerle attraverso la drammatizzazione, il disegno, la pittura e altre attività manipolative; utilizza materiali e strumenti, tecniche espressive e creative; esplora le potenzialità offerte dalle tecnologie.</p>	<p>L'alunno utilizza le conoscenze e le abilità relative al linguaggio visivo per produrre varie tipologie di testi visivi (espressivi, narrativi, rappresentativi e comunicativi) e rielaborare in modo creativo le immagini con molteplici tecniche, materiali e strumenti (grafico-espressivi, pittorici e plastici, ma anche audiovisivi e multimediali).</p>	<p>L'alunno realizza elaborati personali e creativi sulla base di un'ideazione e progettazione originale, applicando le conoscenze e le regole del linguaggio visivo, scegliendo in modo funzionale tecniche e materiali differenti anche con l'integrazione di più <i>media</i> e codici espressivi.</p>
		<b>OSSERVARE E LEGGERE LE IMMAGINI</b>		
		<p>È in grado di osservare e leggere immagini (opere d'arte, fotografie, manifesti, fumetti, ecc.) e messaggi multimediali (spot, brevi filmati, videoclip, ecc.)</p>	<p>È in grado di osservare, esplorare, descrivere e leggere immagini (opere d'arte, fotografie, manifesti, fumetti, ecc.) e messaggi multimediali (spot, brevi filmati, videoclip, ecc.)</p> <p>Individua i principali aspetti formali dell'opera d'arte; apprezza le opere artistiche e artigianali provenienti da culture diverse dalla propria.</p>	<p>Padroneggia gli elementi principali del linguaggio visivo, legge e comprende i significati di immagini statiche e in movimento, di filmati audiovisivi e di prodotti multimediali.</p> <p>Legge le opere più significative prodotte nell'arte antica, medievale, moderna e contemporanea, sapendole collocare nei rispettivi contesti storici, culturali e ambientali; riconosce il valore culturale di immagini, di opere e di oggetti artigianali prodotti in paesi diversi dal proprio.</p>
<b>COMPRENDERE E APPREZZARE LE OPERE D'ARTE</b>				
<p>Segue con curiosità e piacere spettacoli di vario tipo (teatrali, musicali, visivi, di animazione ...); sviluppa</p>	<p>Conosce i principali beni artistico-culturali presenti nel proprio territorio e manifesta sensibilità e rispetto</p>	<p>Riconosce gli elementi principali del patrimonio culturale, artistico e ambientale del proprio territorio e è sensibile ai problemi della sua tutela e</p>		

		interesse per l'ascolto della musica e per la fruizione di opere d'arte.	per la loro salvaguardia.	conservazione.  Analizza e descrive beni culturali, immagini statiche e multimediali, utilizzando il linguaggio appropriato.
--	--	--	---------------------------	--



### CURRICOLO PER COMPETENZE: IL CORPO E IL MOVIMENTO – EDUCAZIONE FISICA

#### COMPETENZA DI AREA:

*Mettere in relazione il pensare con il fare affrontando situazioni problematiche, ipotizzando soluzioni, individuando possibili strategie risoltrici e maturando la capacità di aver cura di sé*

Competenze EQF	Profilo competenze termine I ciclo Istruzione	Scuola dell'Infanzia	Scuola Primaria	Scuola Secondaria / Grado
<i>Consapevolezza ed espressione culturale (*)</i>  <i>La competenza digitale (*)</i>  <i>Imparare a imparare (*)</i>	In relazione alle proprie potenzialità e al proprio talento si impegna in campi espressivi, motori ed artistici che gli sono congeniali. È disposto ad analizzare se stesso e a misurarsi con le novità e gli imprevisti.	<b>IL CORPO E LA SUA RELAZIONE CON LO SPAZIO E IL TEMPO</b>		
		Prova piacere nel movimento e sperimenta schemi posturali e motori, li applica nei giochi individuali e di gruppo, anche con l'uso di piccoli attrezzi ed è in grado di adattarli alle situazioni ambientali all'interno della scuola e all'aperto.	L'alunno acquisisce consapevolezza di sé attraverso la percezione del proprio corpo e la padronanza degli schemi motori e posturali nel continuo adattamento alle variabili spaziali e temporali contingenti.	L'alunno è consapevole delle proprie competenze motorie sia nei punti di forza che nei limiti.  Utilizza le abilità motorie e sportive acquisite adattando il movimento in situazione.
		<b>IL LINGUAGGIO DEL CORPO COME MODALITÀ COMUNICATIVO-ESPRESSIVA</b>		
		Il bambino vive pienamente la propria corporeità, ne percepisce il potenziale comunicativo	Utilizza il linguaggio corporeo e motorio per comunicare ed esprimere i propri stati d'animo, anche attraverso la	Utilizza gli aspetti comunicativo-relazionali del linguaggio motorio per entrare

		<p>ed espressivo, matura condotte che gli consentono una buona autonomia nella gestione della giornata a scuola.</p> <p>Il bambino comunica, esprime emozioni, racconta, utilizzando le varie possibilità che il linguaggio del corpo consente.</p>	<p>drammatizzazione e le esperienze ritmico-musicali e coreutiche.</p>	<p>in relazione con gli altri.</p>
<b>IL GIOCO, LO SPORT E IL FAIR PLAY</b>				
		<p>Controlla l'esecuzione del gesto, valuta il rischio, interagisce con gli altri nei giochi di movimento, nella musica, nella danza, nella comunicazione espressiva.</p>	<p>Sperimenta una pluralità di esperienze che permettono di maturare competenze di <i>giocosport</i> anche come orientamento alla futura pratica sportiva.</p> <p>Sperimenta, in forma semplificata e progressivamente sempre più complessa, diverse gestualità tecniche.</p> <p>Comprende, all'interno delle varie occasioni di gioco e di sport, il valore delle regole e l'importanza di rispettarle.</p>	<p>Pratica attivamente i valori sportivi (<i>fair – play</i>) come modalità di relazione quotidiana e di rispetto delle regole.</p>
<b>SALUTE E BENESSERE, PREVENZIONE E SICUREZZA</b>				
		<p>Riconosce i segnali e i ritmi del proprio corpo, le differenze sessuali e di sviluppo e adotta pratiche corrette di cura di sé, di igiene e di sana alimentazione.</p>	<p>Agisce rispettando i criteri base di sicurezza per sé e per gli altri, sia nel movimento che nell'uso degli attrezzi e trasferisce tale competenza nell'ambiente scolastico ed extrascolastico.</p> <p>Riconosce alcuni essenziali principi relativi al proprio benessere psico-fisico legati alla cura del proprio corpo, a un corretto regime alimentare e alla prevenzione dell'uso di sostanze che inducono dipendenza.</p>	<p>Riconosce, ricerca e applica a se stesso comportamenti di promozione dello "star bene" in ordine a un sano stile di vita e alla prevenzione.</p> <p>Rispetta criteri base di sicurezza per sé e per gli altri.</p>
<b>TRAGUARDO TRASVERSALE</b>				
		<p>È capace di integrarsi nel gruppo, di assumersi responsabilità e di impegnarsi per il bene comune.</p>		

## CURRICOLO PER COMPETENZE: LA CONOSCENZA DEL MONDO – TECNOLOGIA

## COMPETENZA DI AREA:

*Mettere in relazione il pensare con il fare affrontando situazioni problematiche, ipotizzando soluzioni, individuando possibili strategie risoltrici e maturando la capacità di aver cura di sé*

Competenze EQF	Profilo competenze termine I ciclo Istruzione	Scuola dell'Infanzia	Scuola Primaria	Scuola Secondaria I Grado	
<p><i>La comunicazione nella madrelingua (*)</i></p> <p><i>La competenza digitale (*)</i></p> <p><i>Imparare a imparare (*)</i></p> <p><i>Il senso di iniziativa e l'imprenditorialità (*)</i></p> <p><i>La competenza in campo tecnologico (*)</i></p>	<p>Ha buone competenze digitali, usa con consapevolezza le tecnologie della comunicazione per ricercare e analizzare dati ed informazioni, per distinguere informazioni attendibili da quelle che necessitano di approfondimento, di controllo e di verifica e per interagire con soggetti diversi nel mondo.</p>	<b>VEDERE E OSSERVARE</b>		<b>VEDERE, OSSERVARE E SPERIMENTARE</b>	
		Si interessa a macchine e strumenti tecnologici, sa scoprirne le funzioni e i possibili usi.	L'alunno riconosce e identifica nell'ambiente che lo circonda elementi e fenomeni di tipo artificiale.	L'alunno riconosce nell'ambiente che lo circonda i principali sistemi tecnologici e le molteplici relazioni che essi stabiliscono con gli esseri viventi e gli altri elementi naturali.	
		<b>PREVEDERE E IMMAGINARE</b>		<b>PREVEDERE, IMMAGINARE E PROGETTARE</b>	
		È a conoscenza di alcuni fenomeni e del loro relativo impatto sull'ambiente.	È a conoscenza di alcuni processi di trasformazione di risorse e di consumo di energia, e del relativo impatto ambientale.	Conosce i principali processi di trasformazione di risorse o di produzione di beni e riconosce le diverse forme di energia coinvolte.	
		Conosce e utilizza semplici oggetti e strumenti di uso quotidiano ed è in grado di descriverne la funzione principale e la struttura e di spiegarne il funzionamento.	È in grado di ipotizzare le possibili conseguenze di una decisione o di una scelta di tipo tecnologico, riconoscendo in ogni innovazione opportunità e rischi.	Conosce e utilizza oggetti, strumenti e macchine di uso comune ed è in grado di classificarli e di descriverne la funzione in relazione alla forma, alla struttura e ai materiali.	
		Sa ricavare informazioni utili su proprietà e caratteristiche di beni o servizi leggendo etichette, volantini o altra documentazione tecnica e commerciale.	Utilizza adeguate risorse materiali, informative e organizzative per la progettazione e la realizzazione di semplici prodotti, anche di tipo digitale. Ricava dalla lettura e		

				dall'analisi di testi o tabelle informazioni sui beni o sui servizi disponibili sul mercato, in modo da esprimere valutazioni rispetto a criteri di tipo diverso.
		<b>INTERVENIRE E TRASFORMARE</b>		<b>INTERVENIRE, TRAFORMARE E PRODURRE</b>
		Produce semplici modelli o rappresentazioni grafiche del proprio operato utilizzando elementi del disegno tecnico o strumenti multimediali.	Inizia a riconoscere in modo critico le caratteristiche, le funzioni e i limiti della tecnologia attuale.	<p>Conosce le proprietà e le caratteristiche dei diversi mezzi di comunicazione ed è in grado di farne un uso efficace e responsabile rispetto alle proprie necessità di studio e socializzazione.</p> <p>Sa utilizzare comunicazioni procedurali e istruzioni tecniche per eseguire, in maniera metodica e razionale, compiti operativi complessi, anche collaborando e cooperando con i compagni.</p> <p>Progetta e realizza rappresentazioni grafiche o <i>infografiche</i>, relative alla struttura e al funzionamento di sistemi materiali o immateriali, utilizzando elementi del disegno tecnico o altri linguaggi multimediali e di programmazione.</p>
		<b>TRAGUARDO TRASVERSALE</b>		
		Si orienta tra i diversi mezzi di comunicazione ed è in grado di farne un uso adeguato a seconda delle diverse situazioni.		

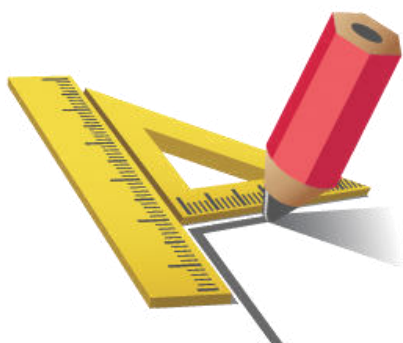

## EDUCAZIONE ALLA CITTADINANZA

*COMPETENZE DI AREA: Integrare i diversi linguaggi ed essere in grado di utilizzare i diversi codici della comunicazione. Comprendere i mutamenti storici, gli aspetti fondamentali delle diverse civiltà e l'interazione fra l'uomo e l'ambiente. Mettere in relazione il pensare con il fare affrontando situazioni problematiche, ipotizzando soluzioni, individuando possibili strategie risoltrici e maturando la capacità di aver cura di sé*

Competenze EQF	Profilo competenze termine I ciclo Istruzione	Scuola dell'Infanzia	Scuola Primaria	Scuola Secondaria I Grado
<p><i>La comunicazione nella madrelingua (*)</i></p> <p><i>La comunicazione nelle lingue straniere (*)</i></p> <p><i>La competenza matematica e competenze di base in scienza e tecnologia (*)</i></p> <p><i>La competenza digitale (*)</i></p> <p><i>Imparare a imparare (*)</i></p> <p><i>Le competenze sociali e civiche (*)</i></p> <p><i>Il senso di iniziativa e l'imprenditorialità (*)</i></p> <p><i>Consapevolezza ed espressione culturale (*)</i></p>	<p>Lo studente al termine del primo ciclo, attraverso gli apprendimenti sviluppati a scuola, lo studio personale, le esperienze educative vissute in famiglia e nella comunità, è in grado di iniziare ad affrontare in autonomia e con responsabilità, le situazioni di vita tipiche della propria età, riflettendo ed esprimendo la propria personalità in tutte le sue dimensioni.</p> <p>Ha consapevolezza delle proprie potenzialità e dei propri limiti, utilizza gli strumenti di conoscenza per comprendere se stesso e gli altri, per riconoscere ed apprezzare le diverse identità, le tradizioni culturali e religiose, in un'ottica di dialogo e di rispetto reciproco. Interpreta i sistemi simbolici e culturali della società, orienta le proprie scelte in modo consapevole, rispetta le regole condivise, collabora con gli altri per la costruzione del</p>	<b>IDENTITÀ</b>		
		<p>Sviluppa il senso dell'identità personale, percepisce le proprie esigenze e i propri sentimenti, sa esprimerli in modo sempre più adeguato.</p>	<p>Sviluppa il senso dell'identità personale, è consapevole delle proprie esigenze e dei propri sentimenti, sa controllarli ed esprimerli in modo adeguato.</p>	<p>Sviluppa il senso dell'identità personale, è consapevole delle proprie esigenze e dei propri sentimenti, dei propri limiti e delle proprie potenzialità e sa controllarli ed esprimerli in modo adeguato.</p>
<b>AUTONOMIA E RESPONSABILITÀ</b>				
		<p>Pone domande sui temi esistenziali e religiosi, sulle diversità culturali, su ciò che è bene o male, sulla giustizia, e ha raggiunto una prima consapevolezza dei propri diritti e doveri, delle regole del vivere insieme.</p> <p>Sa argomentare, confrontarsi, sostenere le proprie ragioni con adulti e bambini.</p>	<p>Si prende cura di sé, degli altri, dell'ambiente e sviluppa forme di collaborazione, di cooperazione e di solidarietà.</p> <p>Raggiunge la consapevolezza dei diritti/doveri propri e degli altri</p> <p>È consapevole delle differenze e sa averne rispetto.</p> <p>Esercita la democrazia nel limite del rispetto delle regole comuni</p> <p>Sviluppa atteggiamenti responsabili e consapevoli di valori condivisi.</p>	<p>Si prende cura di sé, degli altri e dell'ambiente e sviluppa forme di cooperazione e di solidarietà.</p> <p>Raggiunge la consapevolezza dei diritti/doveri propri e degli altri.</p> <p>È consapevole delle differenze e sa averne rispetto.</p> <p>Sviluppa un'adesione consapevole a valori condivisi e atteggiamenti cooperativi e collaborativi al fine di praticare una sana convivenza civile.</p> <p>Sviluppa il senso di legalità e di un'etica della responsabilità, fino a saper scegliere e agire in modo consapevole impegnandosi a elaborare idee e a promuovere azioni finalizzate al miglioramento continuo del proprio contesto di vita.</p>

bene comune esprimendo le proprie personali opinioni e sensibilità. Si impegna per portare a compimento il lavoro iniziato da solo o insieme ad altri.	<b>CONDIVISIONE E PARTECIPAZIONE</b>		
	Riconosce i più importanti segni della sua cultura e del territorio, le istituzioni, i servizi pubblici, il funzionamento delle piccole comunità e della città.	Riconosce i più importanti segni della sua cultura e del territorio, le istituzioni, i servizi pubblici, il funzionamento delle piccole comunità e della città.  Si avvia a una prima conoscenza dei valori sanciti e tutelati nella Costituzione.  Partecipa in modo attivo alla cittadinanza.	Riconosce i più importanti segni della sua cultura e del territorio, le istituzioni, i servizi pubblici, il funzionamento delle piccole comunità e della città.  Impara a riconoscere e a rispettare i valori sanciti e tutelati nella Costituzione.  Impara l'esercizio della Cittadinanza e la distinzione tra i diversi compiti, ruoli e poteri, al fine di meglio comprendere la nostra società e le nostre Istituzioni politiche.  Partecipa in modo attivo alla cittadinanza.





## CURRICOLO PER COMPETENZE: RELIGIONE CATTOLICA

## COMPETENZA DI AREA:

*Integrare i diversi linguaggi ed essere in grado di utilizzare i diversi codici della comur*

Competenze EQF	Profilo competenze termine I ciclo Istruzione	Scuola dell'Infanzia	Scuola Primaria	Scuola Secondaria / Grado
<p><i>Comunicazione nella madrelingua (*)</i></p> <p><i>Imparare a imparare (*)</i></p> <p><i>Le competenze sociali e civiche (*)</i></p> <p><i>Consapevolezza ed espressione culturale (*)</i></p> <p><i>Sa prendersi cura di sé, degli altri, dell'ambiente e intuisce il sistema di valori che sono alla base della nostra civiltà, iniziando ad aprirsi al confronto con altre culture</i></p>	<p>Ha consapevolezza delle proprie potenzialità e dei propri limiti, utilizza gli strumenti di conoscenza per comprendere se stesso e gli altri, per riconoscere ed apprezzare le diverse identità, le tradizioni culturali e religiose, in un'ottica di dialogo e di rispetto reciproco. Interpreta i sistemi simbolici e culturali della società, orienta le proprie scelte in modo consapevole, rispetta le regole condivise, collabora con gli altri per la costruzione del bene comune esprimendo le proprie personali opinioni e sensibilità. Si impegna per portare a compimento il lavoro iniziato da solo o insieme ad altri.</p>	<p>Scopre nei racconti del Vangelo la persona e l'insegnamento di Gesù, da cui apprende che Dio è Padre di tutti e che la Chiesa è la comunità di uomini e donne unita nel suo nome, per sviluppare un positivo senso di sé e sperimentare relazioni serene con gli altri, anche appartenenti a differenti tradizioni culturali e religiose.</p> <p>Riconosce nei segni del corpo l'esperienza religiosa propria e altrui per cominciare a manifestare anche in questo modo la propria interiorità, l'immaginazione e le emozioni.</p> <p>Riconosce alcuni linguaggi simbolici e figurativi tipici delle tradizioni e della vita dei cristiani (segni, feste, preghiere, canti, gestualità, spazi, arte), per poter esprimere con creatività il proprio vissuto religioso.</p> <p>Impara alcuni termini del linguaggio cristiano, ascoltando semplici racconti biblici, ne sa narrare i contenuti riutilizzando i linguaggi appresi, per sviluppare una comunicazione significativa anche in ambito religioso.</p> <p>Osserva con meraviglia ed esplora con curiosità il mondo, riconosciuto dai cristiani e da tanti uomini religiosi come dono di Dio Creatore, per sviluppare sentimenti di responsabilità nei confronti della realtà, abitandola con fiducia e speranza.</p>	<p>Riconosce che la Bibbia è il libro sacro per cristiani ed ebrei e documento fondamentale della nostra cultura, sapendola distinguere da altre tipologie di testi, tra cui quelli di altre religioni; identifica le caratteristiche essenziali di un brano biblico.</p> <p>L'alunno riflette su Dio Creatore e Padre, sui dati fondamentali della vita di Gesù e sa collegare i contenuti principali del suo insegnamento alle tradizioni dell'ambiente in cui vive; riconosce il significato cristiano del Natale e della Pasqua, traendone motivo per interrogarsi sul valore di tali festività nell'esperienza personale, familiare e sociale.</p> <p>Si confronta con l'esperienza religiosa e distingue la specificità della proposta di salvezza del cristianesimo; identifica nella Chiesa la comunità di coloro che credono in Gesù Cristo e si impegnano per mettere in pratica il suo insegnamento</p>	<p>Individua, a partire dalla Bibbia, le tappe essenziali e i dati oggettivi della storia della salvezza, della vita e dell'insegnamento di Gesù, del cristianesimo delle origini. Ricostruisce gli elementi fondamentali della storia della Chiesa e li confronta con le vicende della storia civile passata e recente, elaborando criteri per avviarne un'interpretazione consapevole.</p> <p>L'alunno inizia a confrontarsi con la complessità dell'esistenza e impara a dare valore ai propri comportamenti.</p> <p>L'alunno sa interrogarsi sul trascendente e porsi domande di senso.</p>

La Legge 20 agosto 2019, n.92 recante *“Introduzione dell’insegnamento scolastico dell’educazione civica”*, ha introdotto l’**Educazione Civica** come disciplina trasversale che interessa tutti i gradi scolastici, a partire dalla Scuola dell’Infanzia fino alla Scuola Secondaria di II grado.



L’insegnamento ruota intorno a tre nuclei tematici principali:

1. **COSTITUZIONE**, diritto (nazionale e internazionale), legalità e solidarietà
2. **SVILUPPO SOSTENIBILE**, educazione ambientale, conoscenza e tutela del patrimonio e del territorio
3. **CITTADINANZA DIGITALE**

La norma richiama il principio della trasversalità del nuovo insegnamento, dal momento che la pluralità degli obiettivi di apprendimento e le competenze attese non sono ascrivibili ad una singola disciplina. Le Istituzioni scolastiche sono chiamate, pertanto, ad aggiornare i curricoli di Istituto e l’attività di programmazione didattica nel primo e nel secondo ciclo di istruzione, al fine di sviluppare “la conoscenza e la comprensione delle strutture e dei profili sociali, economici, giuridici, civici e ambientali della società” (articolo 2, comma 1 della Legge), nonché ad individuare nella conoscenza e nell’attuazione consapevole dei regolamenti di Istituto, dello Statuto delle studentesse e degli studenti, nel Patto educativo di corresponsabilità, esteso ai percorsi di scuola Primaria, un terreno di esercizio concreto per sviluppare “la capacità di agire da cittadini responsabili e di partecipare pienamente e consapevolmente alla vita civica, culturale e sociale della comunità” (articolo 1, comma 1 della Legge).



Il testo di legge prevede che l’orario dedicato a questo insegnamento non possa essere inferiore a 33 ore per ciascun anno di corso, da svolgersi nell’ambito del monte ore complessivo annuale previsto dagli ordinamenti, comprensivo della quota di autonomia eventualmente utilizzata. L’educazione civica, pertanto, supera i confini di una tradizionale disciplina, assumendo più propriamente la valenza di insegnamento valoriale trasversale che va coniugato con le discipline di studio, per sviluppare processi di interconnessione tra saperi disciplinari ed extra disciplinari.

In ottemperanza alla nuova Legge, il D.S. Marcello Ferri ha individuato quale Referente d’Istituto per l’Educazione Civica, il docente Bruno Perotti, che dovrà collaborare con lo stesso D.S. nel coordinamento nella progettazione, organizzazione, attuazione delle attività di Educazione Civica.





Più precisamente il referente di Educazione Civica deve:

- Coordinare le fasi di progettazione e realizzazione dei percorsi di Educazione Civica anche attraverso la promozione della realizzazione e/o partecipazione a concorsi, convegni, seminari di studio/approfondimento, in correlazione con i diversi ambiti disciplinari garantendo funzionalità, efficacia e coerenza con il PTOF;
- Favorire l'attuazione dell'insegnamento dell'educazione civica attraverso azioni di tutoring, di consulenza, di accompagnamento, di formazione e supporto alla progettazione;
- Curare il raccordo organizzativo all'interno dell'Istituto e con qualificati soggetti culturali quali autori/enti/associazioni/organizzazioni supervisionando le varie fasi delle attività e i rapporti con gli stessi;
- Monitorare le diverse esperienze e le diverse fasi, in funzione della valutazione dell'efficacia e funzionalità delle diverse attività;
- Promuovere esperienze e progettualità innovative e sostenere le azioni introdotte in coerenza con le finalità e gli obiettivi del nostro Istituto;
- Socializzare le attività agli Organi Collegiali;
- Preparare tutta la documentazione necessaria per l'avvio, la prosecuzione e la chiusura delle attività;
- Creare uno staff di cooperazione per la progettazione dei contenuti didattici nei diversi ordini di scuola;
- Favorire una cooperazione multipla di docenti al fine di diversificare i percorsi didattici delle classi;
- Cooperare con la funzione strumentale PTOF alla redazione del "Piano" avendo cura di trasferire quanto realizzato ai fini dell'insegnamento dell'educazione civica;
- Monitorare, verificare e valutare il tutto al termine del percorso;
- Disporre le riunioni con i coordinatori dell'educazione civica per ciascuna classe e team pedagogico;
- Assicurare e garantire che tutti gli alunni, di tutte le classi possano fruire delle competenze, delle abilità e dei valori dell'educazione civica;
- Registrare, in occasione della valutazione intermedia, le attività svolte per singola classe con le indicazioni delle tematiche trattate e le indicazioni valutative circa la partecipazione e l'impegno di studio dei singoli studenti in vista della definizione del voto/giudizio finale da registrare in pagella;
- Presentare, a conclusione dell'anno scolastico, al Collegio Docenti, una relazione finale, evidenziando i traguardi conseguiti e le eventuali "debolezze" e vuoti da colmare;
- Curare il rapporto con l'Albo delle buone pratiche di educazione civica istituito presso il Ministero dell'istruzione, dell'università e della ricerca avendo cura di inoltrare le migliori esperienze maturate in istituto al fine di condividere e contribuire a diffondere soluzioni organizzative ed esperienze di eccellenza;
- Rafforzare la collaborazione con le famiglie al fine di condividere e promuovere comportamenti improntati a una cittadinanza consapevole, non solo dei diritti, dei doveri e delle regole di convivenza, ma anche delle sfide del presente e dell'immediato futuro, anche integrando il Patto educativo di corresponsabilità.



## CURRICOLO VERTICALE E TRASVERSALE

CONTENUTI	ORE tot.
COSTITUZIONE INTRODUZIONE ED ELEMENTI FONDAMENTALI	
STORIA DELLA BANDIERA E DELL'INNO NAZIONALE	
L'UNIONE EUROPEA E GLI ORGANISMI INTERNAZIONALI	
AGENDA 2030 PER LO SVILUPPO SOSTENIBILE	
TUTELA RISPETTO E VALORIZZAZIONE DEL PATRIMONIO AMBIENTALE E CULTURALE	
TUTELA DELLE IDENTITA' DELLE PRODUZIONI E DELLE ECCELLENZE TERRITORIALI	
CITTADINANZA DIGITALE	
EDUCAZIONE ALLA LEGALITA' E CONTRASTO ALLE MAFIE	
EDUCAZIONE ALLA SALUTE E AL BENESSERE	
	33

L'insegnamento dell'educazione civica dovrà essere trasversale, per un totale di 33 ore curricolari in tutte le classi per ciascun anno scolastico. L'insegnamento sarà affidato ai docenti della classe secondo le diverse aree di competenza, fermo restando il coinvolgimento degli altri docenti competenti per i diversi obiettivi/risultati di apprendimento condivisi in sede di programmazione dai rispettivi Consigli di Classe.

## VALUTAZIONE

In sede di scrutinio il docente coordinatore di classe formula la proposta di valutazione, espressa ai sensi della normativa vigente, da inserire nel documento di valutazione, acquisendo elementi conoscitivi dai docenti del team del Consiglio di Classe cui è affidato l'insegnamento dell'educazione civica. Tali elementi conoscitivi sono raccolti dall'intero team e dal Consiglio di Classe.

La valutazione deve essere coerente con le competenze, abilità e conoscenze indicate nella programmazione per l'insegnamento dell'educazione civica e affrontate durante l'attività didattica. I docenti della classe e il Consiglio di Classe possono avvalersi di strumenti condivisi, quali rubriche griglie di osservazione e diari, anche autovalutativi, (All. A), che possono essere applicati ai percorsi interdisciplinari, finalizzati a rendere conto del conseguimento da parte degli alunni delle conoscenze e abilità e del progressivo sviluppo delle competenze previste nella sezione del curriculum dedicata all'educazione civica. Per l'anno scolastico 2020/2021 la valutazione dell'insegnamento di educazione civica (All. A) farà riferimento agli obiettivi/risultati di apprendimento e alle competenze che i collegi docenti, nella propria autonomia di sperimentazione, avranno individuato e inserito nel curriculum di istituto.

Per gli alunni della scuola primaria, in coerenza con quanto disposto dal decreto legge 8 aprile 2020, n. 22, convertito con modificazioni dalla legge 6 giugno 2020, n. 41, il docente coordinatore propone l'attribuzione di un giudizio descrittivo, elaborato tenendo a riferimento i criteri valutativi indicati nel PTOF, che viene riportato nel documento di valutazione.

Il combinato disposto dell'articolo 2, comma 5 e dell'articolo 1, comma 3 del D. Lgs. 62/2017, relativamente al primo ciclo di istruzione, prevede che la valutazione del comportamento "si riferisce allo sviluppo delle competenze di cittadinanza. Lo Statuto delle studentesse e degli studenti, il Patto educativo di corresponsabilità e i Regolamenti approvati dalle istituzioni scolastiche, ne costituiscono i riferimenti essenziali". Si ritiene pertanto che, in sede di valutazione del comportamento dell'alunno da parte del Consiglio di classe, si possa tener conto anche delle competenze conseguite nell'ambito del nuovo insegnamento di educazione civica, così come introdotto dalla Legge, tanto nel primo quanto nel secondo ciclo di istruzione, per il quale il D. Lgs. n. 62/2017 nulla ha aggiunto a quanto già previsto dal D.P.R. n. 122/2009. Si ricorda che il voto di educazione civica concorre all'ammissione alla classe successiva e/o all'esame di Stato del primo e secondo ciclo di istruzione e, per le classi terze, quarte e quinte degli Istituti secondari di secondo grado, all'attribuzione del credito scolastico.

### La scuola dell'infanzia

Un'attenzione particolare merita l'introduzione dell'educazione civica nella scuola dell'infanzia, prevista dalla Legge, con l'avvio di iniziative di sensibilizzazione alla cittadinanza responsabile. Tutti i campi di esperienza individuati dalle Indicazioni nazionali per il curricolo possono concorrere, unitamente e distintamente, al graduale sviluppo della consapevolezza della identità personale, della percezione di quelle altrui, delle affinità e differenze che contraddistinguono tutte le persone, della progressiva maturazione del rispetto di sé e degli altri, della salute, del benessere, della prima conoscenza dei fenomeni culturali. Attraverso la mediazione del gioco, delle attività educative e didattiche e delle attività di routine i bambini potranno essere guidati ad esplorare l'ambiente naturale e quello umano in cui vivono e a maturare atteggiamenti di curiosità, interesse, rispetto per tutte le forme di vita e per i beni comuni. Il costante approccio concreto, attivo e operativo all'apprendimento potrà essere finalizzato anche alla iniziazione virtuosa ai dispositivi tecnologici, rispetto ai quali gli insegnanti potranno richiamare i comportamenti positivi e i rischi connessi all'utilizzo, con l'opportuna progressione in ragione dell'età e dell'esperienza.

EDUCAZIONE CIVICA: Costituzione				
COMPETENZE	CONOSCENZE	ABILITA'	METODOLOGIE	DISCIPLINE
Collocare l'esperienza personale in un sistema di regole fondato sul reciproco riconoscimento dei diritti garantiti dalla Costituzione, a tutela	Origini della Costituzione italiana. I principi fondamentali della Costituzione. Bandiera e inno nazionale.	È consapevole che i principi di solidarietà, uguaglianza e rispetto della diversità sono i pilastri che sorreggono la convivenza civile e favoriscono la costruzione di un futuro equo e sostenibile. Comprende il concetto di Stato, Regione, Città Metropolitana, Comune e Municipi e	Lezione partecipata ed esercitazioni. Lezione frontale. Analisi di casi. Laboratori in classe	STORIA ARTE MUSICA GEOGRAFIA LINGUE STRANIERE

della persona, della collettività e dell'ambiente. Conoscere anche digitalmente il patrimonio culturale locale e nazionale.	Istituzioni dello Stato italiano, UE ed organismi internazionali. Rispetto e valorizzazione del patrimonio culturale. Educazione alla legalità e contrasto delle mafie.	riconosce i sistemi e le organizzazioni che regolano i rapporti fra i cittadini e i principi di libertà sanciti dalla Costituzione Italiana e dalle Carte Internazionali, e in particolare Conosce la Dichiarazione universale dei diritti umani, i principi fondamentali della Costituzione della Repubblica Italiana e gli elementi essenziali della forma di Stato e di Governo.		
---	---	---	--	--

### EDUCAZIONE CIVICA: Sviluppo Sostenibile

COMPETENZE	CONOSCENZE	ABILITA'	METODOLOGIA	DISCIPLINE
Osservare, descrivere ed analizzare fenomeni appartenenti alla realtà naturale ed artificiale e riconoscere nelle varie forme i concetti di sistema e di complessità. Essere in grado di adottare autonomamente comportamenti, abitudini, stili di vita, attitudini, in grado di migliorare il proprio benessere psico-fisico.	Agenda 2030 per lo sviluppo sostenibile. Tutela del patrimonio ambientale. Tutela delle identità, delle produzioni e delle eccellenze territoriali. Educazione alla salute e benessere.	Comprende la necessità di uno sviluppo equo e sostenibile, rispettoso dell'ecosistema, nonché di un utilizzo consapevole delle risorse ambientali. Promuove il rispetto verso gli altri, l'ambiente e la natura e sa riconoscere gli effetti del degrado e dell'incuria. Sa riconoscere le fonti energetiche e promuove un atteggiamento critico e razionale nel loro utilizzo e sa classificare i rifiuti, sviluppandone l'attività di riciclaggio.	Lezione partecipata ed esercitazioni. Lezione frontale. Analisi di casi. Laboratori in classe. Ricerca e studio relativo a beni del territorio.	SCIENZE TECNOLOGIA GEOGRAFIA SCIENZE MOTORIE

### EDUCAZIONE CIVICA: Cittadinanza Digitale

COMPETENZE	CONOSCENZE	ABILITA'	METODOLOGIA	MATERIE
Essere consapevole delle potenzialità e dei limiti della tecnologia e degli ambienti digitali come il social-network, nel contesto culturale e sociale in cui vengono applicate.	Elementi di cittadinanza digitale.	È in grado di distinguere i diversi device e di utilizzarli correttamente, di rispettare i comportamenti nella rete e navigare in modo sicuro. È in grado di comprendere il concetto di dato e di individuare le informazioni corrette o errate, anche nel confronto con altre fonti. Sa distinguere l'identità digitale da un'identità reale e sa applicare le regole sulla privacy tutelando sé stesso e il bene collettivo.	Lezione partecipata	MATEMATICA ITALIANO LINGUE STRANIERE

		Prende piena consapevolezza dell'identità digitale come valore individuale e collettivo da preservare. È in grado di argomentare attraverso diversi sistemi di comunicazione. È consapevole dei rischi della rete e come riuscire a individuarli.		
--	--	---	--	--

## ALL. A RUBRICA DI OSSERVAZIONE – DIARIO – CRITERI DI VALUTAZIONE

Alunno	Ha una padronanza della lingua tale da esprimere le proprie idee in vari contesti	È capace di integrarsi nel gruppo assumendosi responsabilità	Possiede un patrimonio organico di conoscenze di base e sa impegnarsi in nuovi apprendimenti in modo autonomo	Si orienta nello spazio interpretando i sistemi simbolici e culturali

## RUBRICA DI OSSERVAZIONE

PERIODO II<sup>^</sup> quadrimestre- II<sup>^</sup> quadrimestre

Livello 1: livello alto (A)

Livello 2: livello medio (B)

Livello 3: livello adeguato (C)

Livello 4: livello non ancora adeguato (D)

Prof. \_\_\_\_\_

Autovalutazione del mio diario

alunno ..... classe.....

attività..... periodo valutato.....

	DESCRITTORI					
Data	Cura e diligenza con cui ho eseguito le consegne	Ordine nella presentazione e degli argomenti	Correttezza e chiarezza delle formulazioni linguistiche	Precisazione della terminologia e capacità di utilizzare le parole tecniche	Elaborazione individuale degli argomenti	Valutazione globale



### Criteria generali per la realizzazione di una griglia valutativa

CRITERI DI VALUTAZIONE SCUOLA SECONDARIA			
EDUCAZIONE CIVICA			
INDICATORI			
V O T I	<b>Conoscenza dell'argomento</b>  1) Ricchezza e qualità delle informazioni 2) Focalizzazione del problema	<b>Uso del linguaggio specifico e degli strumenti propri della disciplina</b>  1) Proprietà del linguaggio 2) Uso pertinente del lessico specifico 3) Produzione scritta/figurativa	<b>Organizzazione e rielaborazione</b>  1) Organicità espositiva 2) Capacità di giudizio 3) Produzione scritta/figurativa
DESCRITTORI			
10	Conosce i contenuti in modo completo, e approfondito	Mostra padronanza lessicale e formale nell'esposizione; usa in modo appropriato gli strumenti della disciplina	Rielabora in modo organico le informazioni, formula giudizi autonomi, personali (motivati)
9	Conosce i contenuti in modo completo	Espone (produce) in forma chiara. Mostra padronanza nell'uso del lessico specifico e degli strumenti	Rielabora in modo organico e personale le informazioni.
8	Conosce i contenuti in modo completo	Espone (produce) in forma logica e coerente. Utilizza il lessico in forma corretta	Rielabora le informazioni ed esprime le sue opinioni
7	Conosce i contenuti in modo adeguato	Espone (produce) in forma semplice e lineare. Utilizza il lessico in forma corretta.	Espone (produce) le informazioni in modo chiaro e lineare
6	Conosce essenzialmente i contenuti	Usa un linguaggio essenzialmente corretto pur in presenza di qualche improprietà lessicale	Espone (produce) in forma semplice È capace di individuare i concetti base.
5	Conosce i contenuti in	Usa un linguaggio non	Individua parzialmente



Allegato 7



MINISTERO DELLA PUBBLICA ISTRUZIONE  
UFFICIO SCOLASTICO REGIONALE PER IL LAZIO

ISTITUTO COMPRENSIVO STATALE  
"GIOVANNI XXIII"



# Competenze disciplinari

---

A.S. 2022/2023



Scuola dell'Infanzia	Scuola Primaria	Scuola Secondaria I Grado
<b>I DISCORSI E LE PAROLE/IL SÉ E L'ALTRO- ITALIANO</b>		
Sa esprimere e interpretare oralmente concetti, pensieri, opinioni, sentimenti e sa interagire sul piano linguistico in diversi contesti culturali e sociali.	Sa esprimere e interpretare oralmente e per iscritto concetti, pensieri, opinioni, sentimenti e sa interagire sul piano linguistico in diversi contesti culturali e sociali.	Sa esprimere e interpretare oralmente e per iscritto concetti, pensieri, opinioni, sentimenti e sa interagire sul piano linguistico in diversi contesti culturali e sociali.
<b>LINGUA INGLESE E SECONDA LINGUA COMUNITARIA</b>		
	Sa esprimere e interpretare oralmente e per iscritto concetti, pensieri, opinioni, sentimenti e sa interagire sul piano linguistico in diversi contesti culturali e sociali, utilizzando la lingua inglese.	Sa esprimere e interpretare oralmente e per iscritto concetti, pensieri, opinioni, sentimenti e sa interagire sul piano linguistico in diversi contesti culturali e sociali, utilizzando la lingua inglese e una seconda lingua comunitaria.
<b>IL SÉ E L'ALTRO/LA CONOSCENZA DEL MONDO - STORIA</b>		
Sa utilizzare le conoscenze e le abilità acquisite per orientarsi nel presente, avendo preso coscienza di avere una storia individuale, che lo determina come persona	Sa utilizzare le conoscenze e le abilità acquisite per orientarsi consapevolmente nel presente, avendo coscienza di quanto la storia passata abbia determinato processi e avvenimenti ancora in atto nel mondo contemporaneo	Sa utilizzare le conoscenze e le abilità acquisite per orientarsi consapevolmente nel presente, avendo coscienza di quanto la storia passata abbia determinato processi e avvenimenti ancora in atto nel mondo contemporaneo
<b>LA CONOSCENZA DEL MONDO - GEOGRAFIA</b>		
Sa utilizzare le conoscenze e le abilità acquisite per avviarsi ad assumere decisioni responsabili nella gestione del territorio e nella tutela dell'ambiente locale e globale.	Sa utilizzare le conoscenze e le abilità acquisite per porsi in grado di assumere decisioni responsabili nella gestione del territorio e nella tutela dell'ambiente locale e globale.	Sa utilizzare le conoscenze e le abilità acquisite per porsi in grado di assumere decisioni responsabili nella gestione del territorio e nella tutela dell'ambiente locale e globale.
<b>LA CONOSCENZA DEL MONDO - MATEMATICA</b>		
Sviluppa una visione della matematica intesa come pratica e forma mentale che pone in grado di affrontare e tentare di dare soluzione a problemi di vita quotidiana, avviandosi alle prime forme di pensiero astratto e alla elaborazione di idee personali	Sviluppa una visione della matematica intesa come pratica e forma mentale che pone in grado di affrontare, porsi problemi, esplorare relazioni e contesti che si ritrovano in natura e nelle produzioni umane	Sviluppa una visione della matematica intesa come pratica e forma mentale che pone in grado di affrontare e porsi problemi, esplorare e percepire relazioni e contesti che si ritrovano e ricorrono in natura e nelle produzioni umane
<b>IL CORPO E IL MOVIMENTO/LA CONOSCENZA DEL MONDO – SCIENZE</b>		
Sviluppa un atteggiamento di curiosità e interesse rispetto alla realtà naturale e antropica e alle loro correlazioni e interdipendenze, avviandosi alle prime attività di osservazione, esplorazione, ricerca e sperimentazione, nel tentativo di dare soluzione a fenomeni naturali.	Sa utilizzare le conoscenze e le abilità acquisite per porsi domande e dare soluzioni originali e creative a problemi di vita concreta, sviluppando curiosità e interesse rispetto alla realtà naturale e antropica e alle loro correlazioni e interdipendenze.	Sa utilizzare le conoscenze e le abilità acquisite per porsi domande e dare soluzioni originali e creative a problemi di vita concreta, sviluppando curiosità e interesse rispetto alla realtà naturale e antropica e alle loro correlazioni e interdipendenze.
<b>IMMAGINI, SUONI, COLORI - MUSICA</b>		
Sviluppa la propria sensibilità artistica, attraverso la fruizione della musica, intuendo il bisogno da parte dell'uomo di esprimere emozioni e sentimenti, in ogni luogo e tempo, attraverso tale linguaggio, arricchendo così progressivamente il patrimonio culturale dell'intera umanità	Sviluppa la propria sensibilità artistica, accrescendo la propria autonomia di giudizio nella fruizione dell'opera musicale, riconoscendo il bisogno da parte dell'uomo di esprimere emozioni e sentimenti, in ogni luogo e tempo, attraverso tale linguaggio, arricchendo così progressivamente il patrimonio culturale dell'intera umanità	Sviluppa la propria sensibilità artistica, accrescendo la propria autonomia di giudizio nella fruizione dell'opera musicale, riconoscendo il bisogno da parte dell'uomo di esprimere emozioni e sentimenti, in ogni luogo e tempo, attraverso tale linguaggio, arricchendo così progressivamente il patrimonio culturale dell'intera umanità

<b>IMMAGINI, SUONI, COLORI – ARTE E IMMAGINE</b>		
Sviluppa la propria sensibilità artistica, attraverso la fruizione dell'opera d'arte, intuendo il bisogno da parte dell'uomo di esprimere emozioni e sentimenti, in ogni luogo e tempo, attraverso i linguaggi delle immagini, arricchendo così progressivamente il patrimonio culturale dell'intera umanità	Sviluppa la propria sensibilità artistica, accrescendo la propria autonomia di giudizio nella fruizione dell'opera d'arte, riconoscendo il bisogno da parte dell'uomo di esprimere emozioni e sentimenti, in ogni luogo e tempo, attraverso i linguaggi delle immagini, arricchendo così progressivamente il patrimonio culturale dell'intera umanità	Sviluppa la propria sensibilità artistica, accrescendo la propria autonomia di giudizio nella fruizione dell'opera d'arte, riconoscendo il bisogno da parte dell'uomo di esprimere emozioni e sentimenti, in ogni luogo e tempo, attraverso i linguaggi delle immagini, arricchendo così progressivamente il patrimonio culturale dell'intera umanità
<b>IL CORPO E IL MOVIMENTO – EDUCAZIONE FISICA</b>		
Vive positivamente l'esperienza motoria, maturando progressivamente il rispetto delle regole e sviluppando la capacità di prendersi cura del proprio corpo, di esprimersi, comunicare, percepire e orientarsi grazie a esso	Vive positivamente l'esperienza motoria, interiorizzando valori etici e di rispetto delle regole, che sono alla base della convivenza civile e sviluppando una cultura sportiva votata al rispetto, alla lealtà, alla responsabilità, alla cura di sé e alla negazione di qualsiasi forma di violenza	Vive positivamente l'esperienza motoria, interiorizzando valori etici e di rispetto delle regole, che sono alla base della convivenza civile e sviluppando una cultura sportiva votata al rispetto, alla lealtà, alla responsabilità, alla cura di sé e alla negazione di qualsiasi forma di violenza
<b>LA CONOSCENZA DEL MONDO – TECNOLOGIA</b>		
Individua qualità e proprietà di oggetti e materiali attraverso l'esplorazione diretta, sviluppando così un atteggiamento di curiosità e interesse verso gli strumenti tecnologici. Si avvicina all'uso delle nuove tecnologie, scoprendone le potenzialità sotto la guida dell'insegnante	Sviluppa un atteggiamento consapevole e critico rispetto all'uso delle risorse e alla sostenibilità degli interventi umani trasformativi dell'ambiente.  Sviluppa un atteggiamento critico e consapevole rispetto agli effetti culturali, sociali, relazionali, educativi e anche sanitari, derivanti dall'uso delle tecnologie digitali	Sviluppa un atteggiamento consapevole e critico rispetto all'uso delle risorse e alla sostenibilità degli interventi umani trasformativi dell'ambiente Utilizza le tecnologie digitali in modo corretto e consapevole, tenendo conto degli effetti culturali, sociali, relazionali, educativi e anche sanitari, derivanti dal loro uso più o meno corretto
<b>EDUCAZIONE ALLA CITTADINANZA</b>		
Sa prendersi cura di sé, degli altri, dell'ambiente e intuisce il sistema di valori che sono alla base della nostra civiltà, iniziando ad aprirsi al confronto con altre culture	Sa prendersi cura di sé, degli altri, dell'ambiente e aderisce consapevolmente ai valori condivisi alla base della nostra civiltà, avendo coscienza però di far parte ormai di collettività più ampie, europea e mondiale, con cui è necessario interagire e integrarsi in un'ottica di pacifica coesistenza e condivisione	Sa prendersi cura di sé, degli altri, dell'ambiente e aderisce consapevolmente ai valori condivisi alla base della nostra civiltà, avendo coscienza però di far parte ormai di collettività più ampie, europea e mondiale, con cui è necessario interagire e integrarsi in un'ottica di pacifica coesistenza e condivisione
<b>RELIGIONE CATTOLICA</b>		
L'alunno intuisce gli elementi essenziali del fatto religioso, nelle feste e ricorrenze della propria tradizione	L'alunno individua gli elementi fondamentali del fatto religioso, nella sua valenza essenziale, storica e culturale, riconoscendo differenze e analogie tra le diverse culture e religioni con corretto uso dei linguaggi specifici	L'alunno comprende il fatto religioso fatto religioso, nella sua valenza essenziale, storica e culturale, riconoscendo differenze e analogie tra le diverse culture e religioni con appropriato uso dei linguaggi specifici e corretto riferimento ai documenti.



Allegato 8



*MINISTERO DELLA PUBBLICA ISTRUZIONE*  
UFFICIO SCOLASTICO REGIONALE PER IL LAZIO

ISTITUTO COMPRENSIVO STATALE  
"GIOVANNI XXIII"



# Protocollo di valutazione

---

## Introduzione

### Principi, oggetto e finalità della valutazione

La valutazione ha per oggetto il processo formativo e i risultati di apprendimento delle alunne e degli alunni, delle studentesse e degli studenti delle istituzioni scolastiche del sistema nazionale di istruzione e formazione, ha finalità formativa ed educativa e concorre al miglioramento degli apprendimenti e al successo formativo degli stessi, documenta lo sviluppo dell'identità personale e promuove l'autovalutazione di ciascuno in relazione alle acquisizioni di conoscenze, abilità e competenze.

La valutazione è coerente con l'offerta formativa delle istituzioni scolastiche, con la personalizzazione dei percorsi e con le Indicazioni Nazionali per il curricolo è effettuata dai docenti nell'esercizio della propria autonomia professionale, in conformità con i criteri e le modalità definiti dal collegio dei docenti e inseriti nel piano triennale dell'offerta formativa.

La valutazione del comportamento si riferisce allo sviluppo delle competenze di cittadinanza. Lo Statuto delle studentesse e degli studenti, il Patto educativo di corresponsabilità e i regolamenti approvati dalle istituzioni scolastiche ne costituiscono i riferimenti essenziali.

Per favorire i rapporti scuola-famiglia, le istituzioni scolastiche adottano modalità di comunicazione efficaci e trasparenti in merito alla valutazione del percorso scolastico delle alunne e degli alunni, delle studentesse e degli studenti (art. 1 commi 1, 2, 3 e 5 del D.Lgs. n. 62 del 13 aprile 2017).

### Alunni con bisogni educativi speciali

Per la valutazione delle alunne e degli alunni con DSA certificato le istituzioni scolastiche adottano modalità che consentono all'alunno di dimostrare effettivamente il livello di apprendimento conseguito, mediante l'applicazione delle misure dispensative e degli strumenti compensativi di cui alla legge n. 170 del 8 ottobre 2010, indicati nel Piano Didattico Personalizzato (art. 11, commi 9 e 10 del D.Lgs. n. 62 del 13/4/2017 e D.Lgs n. 66 del 13/04/ 2017).

Per gli alunni con disabilità certificata (L. 104/92), la valutazione deve avvenire sulla base del Piano Educativo Individualizzato (art. 314, comma 4 del D.Lgs. n. 297 del 16 aprile 1994).

Per la valutazione di tali alunni e per gli altri alunni con altri bisogni educativi speciali, si rimanda a quanto previsto nei relativi protocolli di inclusione.

### Normativa di riferimento

#### NORME GENERALI

#### **D.Lgs. n. 297 del 16 aprile 1994**

Testo Unico delle disposizioni legislative vigenti in materia di istruzione, relative alle scuole di ogni ordine e grado e successive modifiche, *artt. 191 - 205*.



**D.P.R. n. 275 dell'8 marzo 1999**

Regolamento recante norme in materia di autonomia delle istituzioni scolastiche, e successive modifiche, *in particolare art. 4, comma 4*

**Legge n. 169 del 30 ottobre 2008**

Conversione in legge, con modificazioni, del decreto-legge 1 settembre 2008, n. 137, recante disposizioni urgenti in materia di istruzione e università, *artt.1-3, in particolare art. 3 comma 5.*

**D.P.R. n. 122 del 22 giugno 2009**

Regolamento recante coordinamento delle norme vigenti per la valutazione degli alunni e ulteriori modalità applicative in materia, ai sensi degli articoli 2 e 3 del decreto-legge 1 settembre 2008, n. 137, convertito, con modificazioni, dalla Legge 30 ottobre 2008, n. 169 (*in larga parte modificato dal D.Lgs. n. 62 del 13 aprile 2017*)

**D.Lgs. n. 62 del 13 aprile 2017**

Norme in materia di valutazione e certificazione delle competenze nel primo ciclo ed Esami di Stato, a norma dell'articolo 1, commi 180 e 181, lettera i), della Legge 13 luglio 2015, n. 107

**Legge n. 41 del 6 giugno 2020**

Conversione in legge, con modificazioni, del Decreto-legge n. 22 dell'8 aprile 2020- *Articolo 1, comma 2bis - Valutazione nella scuola primaria*

**Nota MI n. 1515 del 01 settembre 2020**

Attuazione dell'articolo 1, comma 2bis del Decreto-legge 22/2010. Valutazione scuola primaria

**Legge n. 126 del 13 ottobre 2020**

Conversione in legge, con modificazioni, del Decreto-legge n. 104 del 14 agosto 2020, recante misure urgenti per il sostegno e il rilancio dell'economia. - *Articolo 32, comma 6-sexies - Valutazione degli alunni della scuola primaria.*

**O.M. n. 172 del 4 dicembre 2020**

Valutazione periodica e finale degli apprendimenti delle alunne e degli alunni delle classi della scuola primaria (con Linee Guida allegate)

**Nota MI n. 2158 del 4 dicembre 2020**

Valutazione scuola primaria - Trasmissione Ordinanza e Linee guida e indicazioni operative.

**EDUCAZIONE CIVICA****Legge n. 92 del 20 agosto 2019**

Introduzione dell'insegnamento scolastico dell'educazione civica

**DM n. 35 del 22 giugno 2020**

Linee guida per l'insegnamento dell'educazione civica, ai sensi dell'articolo 3 della legge 20 agosto 2019, n. 92

## SCRUTINI

### **R.D. n. 653 del 4 maggio 1925**

Regolamento sugli alunni, gli esami e le tasse negli istituti medi di istruzione, *in particolare artt. 78, 79, 80*

### **R.D. n. 2049 del 21 novembre 1929**

Modificazioni al regolamento sugli esami per gli istituti medi di istruzione, circa la suddivisione dell'anno scolastico, *in particolare art. 2, commi 3 e 4*

### **O.M. n. 90 del 21 maggio 2001**

Norme per lo svolgimento degli scrutini e degli esami nelle scuole statali e non statali di istruzione elementare, media e secondaria superiore - a.s. 2000-2001.

### **D.Lgs. n. 179 del 1 dicembre 2009**

Disposizioni legislative statali anteriori al 1° gennaio 1970, di cui si ritiene indispensabile la permanenza in vigore, a norma dell'articolo 14 della legge 28 novembre 2005, n. 246, *in particolare art. 1*

### **Nota MIUR n. 2532 del 1 aprile 2010**

R.D. 4 maggio 1925, n. 653 e R.D. 21 novembre 1929, n. 2049

## La Valutazione nella scuola dell'infanzia

### **Valutare per promuovere autonomia, identità e competenza**

Nella scuola dell'Infanzia l'attività di valutazione risponde ad una funzione di carattere formativo, che riconosce, accompagna, descrive e documenta i processi di crescita, evita di classificare e giudicare le prestazioni dei bambini, perché è orientata a esplorare e incoraggiare lo sviluppo di tutte le loro potenzialità.

*"Nella scuola dell'infanzia i traguardi per lo sviluppo della competenza suggeriscono all'insegnante orientamenti, attenzioni e responsabilità nel creare piste di lavoro per organizzare attività ed esperienze volte a promuovere la competenza, che a questa età va intesa in modo globale e unitario."*

(dalle "Indicazioni Nazionali per il curriculum della scuola dell'infanzia e del Primo ciclo d'istruzione" 2012)

La valutazione nella Scuola dell'Infanzia è parte integrante della programmazione perché non è solo un momento di verifica degli apprendimenti, ma è anche un atteggiamento interiore, una disponibilità a monitorare costantemente ciò che avviene a vari livelli.

È uno strumento che aiuta a mantenere un'alta consapevolezza di ciò che si sta costruendo e spunto per migliorare il progetto educativo affinché si promuova in tutti i bambini un apprendimento che valorizzi le loro potenzialità.

Ogni traguardo del bambino va messo in relazione alla sua storia personale e non solo comparato con tabelle che misurino lo sviluppo e l'apprendimento.

### Le schede annuali

La valutazione del processo formativo è espressa al termine di ogni anno di frequenza attraverso una scheda nella quale si osservano:

- il comportamento dell'alunno in relazione alle finalità che la Scuola dell'Infanzia si propone e che riguardano la relazione con sé stesso, con gli altri, con l'apprendimento;
- il grado di autonomia sviluppato;
- la conquista di una propria identità;
- la partecipazione alle esperienze proposte;
- i traguardi raggiunti nello sviluppo delle competenze.

La scheda di valutazione dell'ultimo anno sarà motivo di dialogo con i colleghi della Scuola Primaria nel momento di passaggio tra i due ordini scolastici e risulta indispensabile per realizzare una reale continuità educativa sia orizzontale (genitori-docenti-scuola-comunità territoriale) che verticale (scuola dell'infanzia-scuola primaria).

I modelli delle schede dal primo al terzo anno di frequenza della scuola dell'Infanzia.

## SCHEDE DI VALUTAZIONE

Sono riportati nelle pagine che seguono. Gli indicatori verranno adattati negli obiettivi specifici delle tre fasce di età.

Campo di esperienza	Traguardi di sviluppo	I frazione temporale	Il frazione temporale
<b>Il sé e l'altro</b>	<ul style="list-style-type: none"> <li>● Gioca in modo costruttivo e creativo con gli altri, sa argomentare, confrontarsi, sostenere le proprie ragioni con adulti e bambini</li> <li>● Sviluppa il senso dell'identità personale, percepisce le proprie esigenze e i propri sentimenti, sa esprimerli in modo sempre più adeguato</li> <li>● Sa di avere una storia personale e familiare, conosce le tradizioni della famiglia, della comunità e le mette a confronto con altre</li> <li>● Riflette, si confronta, discute con gli adulti e con gli altri bambini e comincia a riconoscere la reciprocità di attenzione tra chi parla e chi ascolta</li> <li>● Si orienta nelle prime generalizzazioni di passato, presente, futuro e si muove con crescente</li> </ul>		

	<p>sicurezza e autonomia negli spazi che gli sono familiari, modulando progressivamente voce e movimento anche in rapporto con gli altri e con le regole condivise</p> <ul style="list-style-type: none"> <li>● Pone domande sui temi esistenziali e religiosi, sulle diversità culturali, su ciò che è bene o male, sulla giustizia</li> </ul>		
<b>Il corpo e il movimento</b>	<ul style="list-style-type: none"> <li>● Vive pienamente la propria corporeità, ne percepisce il potenziale comunicativo ed espressivo, matura condotte che gli consentono una buona autonomia nella gestione della giornata a scuola</li> <li>● Riconosce i segnali e i ritmi del proprio corpo, le differenze sessuali e di sviluppo e adotta pratiche corrette di cura di sé, di igiene e di sana alimentazione</li> <li>● Prova piacere nel movimento e sperimenta schemi posturali e motori, li applica nei giochi individuali e di gruppo, anche con l'uso di piccoli attrezzi ed è in grado di adattarli alle situazioni ambientali all'interno della scuola e all'aperto</li> <li>● Controlla l'esecuzione del gesto, valuta il rischio, interagisce con gli altri nei giochi di movimento, nella musica, nella danza, nella comunicazione espressiva Riconosce il proprio corpo, le sue diverse parti e rappresenta il corpo fermo e in movimento</li> </ul>		
<b>Immagini, suoni e colori</b>	<ul style="list-style-type: none"> <li>● Comunica, esprime emozioni, racconta, utilizzando le varie possibilità che il linguaggio del corpo consente</li> <li>● Inventa storie e sa esprimerle attraverso la drammatizzazione, il disegno, la pittura e altre attività manipolative</li> <li>● Utilizza materiali e strumenti, tecniche espressive e creative Esplora le potenzialità offerte dalle tecnologie</li> <li>● Segue con curiosità e piacere spettacoli di vario tipo (teatrali, musicali, visivi, di animazione...)</li> <li>● Sviluppa interesse per l'ascolto della musica e per</li> </ul>		

	<p>la fruizione di opere d'arte Scopre il paesaggio sonoro attraverso attività di percezione e produzione musicale utilizzando voce, corpo e oggetti</p> <ul style="list-style-type: none"> <li>● Sperimenta e combina elementi musicali di base, producendo semplici sequenze sonoro-musicali e esplora i primi alfabeti musicali, utilizzando anche i simboli di una notazione informale per codificare i suoni percepiti e riprodurli.</li> </ul>		
<b>I discorsi e le parole</b>	<ul style="list-style-type: none"> <li>● Usa la lingua italiana, arricchisce e precisa il proprio lessico, comprende parole e discorsi, fa ipotesi sui significati.</li> <li>● Sa esprimere e comunicare agli altri emozioni, sentimenti, argomentazioni attraverso il linguaggio verbale che utilizza in differenti situazioni comunicative. Sperimenta rime, filastrocche, drammatizzazioni; inventa nuove parole, cerca somiglianze e analogie tra i suoni e i significati.</li> <li>● Ascolta e comprende narrazioni, racconta e inventa storie, chiede e offre spiegazioni, usa il linguaggio per progettare attività e per definirne regole. Ragiona sulla lingua, scopre la presenza di lingue diverse, riconosce e sperimenta la pluralità dei linguaggi, si misura con la creatività e la fantasia.</li> <li>● Si avvicina alla lingua scritta, esplora e sperimenta prime forme di comunicazione attraverso la scrittura, incontrando anche le tecnologie digitali e i nuovi media.</li> </ul>		
<b>La conoscenza del mondo</b>	<ul style="list-style-type: none"> <li>● Raggruppa e ordina oggetti e materiali secondo criteri diversi, ne identifica alcune proprietà, confronta e valuta quantità; utilizza simboli per registrarle; esegue misurazioni usando strumenti alla sua portata.</li> <li>● Sa collocare le azioni quotidiane nel tempo della giornata e della settimana. Riferisce correttamente eventi del passato recente; sa dire cosa potrà succedere in un futuro immediato e prossimo.</li> <li>● Osserva con attenzione il suo corpo, gli organismi</li> </ul>		

	<p>viventi e i loro ambienti, i fenomeni naturali, accorgendosi dei loro cambiamenti.</p> <ul style="list-style-type: none"> <li>● Ha familiarità sia con le strategie del contare e dell'operare con i numeri sia con quelle necessarie per eseguire le prime misurazioni di lunghezze, pesi, e altre quantità.</li> <li>● Individua le posizioni di oggetti e persone nello spazio, usando termini come avanti/dietro, sopra/sotto, destra/sinistra, ecc.; segue correttamente un percorso sulla base di indicazioni verbali.</li> </ul>		
--	--	--	--

## SCHEDA DI PASSAGGIO INFORMAZIONI SCUOLA DELL'INFANZIA

I.C. PETRELLA SALTO "Giovanni XXIII"

COGNOME E NOME DELL'ALUNNO/A	
ETÀ (in mesi)	
SCUOLA DI PROVENIENZA	
SEZIONE	
INSEGNANTI	
NUMERO ANNI FREQUENTATI	
FREQUENZA REGOLARE	
PAESE DI PROVENIENZA DEI GENITORI	
INTERVENTI DA PARTE DELL' AUSL/ASP	
ANTICIPATARIO	
RELIGIONE	

**SCUOLA DELL'INFANZIA Allegato D1 del DGR n. 32/2020**  
**Griglia osservativa per la rilevazione di indicatori di rischio DSA**  
**(ultimo anno della scuola dell'infanzia)**

<b>Cognome</b>		<b>Nome</b>	
----------------	--	-------------	--

	n°	Area Linguistica	SI/NO note
<b>Competenze fonologiche</b>	1	Pronuncia correttamente tutti i fonemi, anche all'interno di parole complesse con qualche possibile eccezione (come la "r")	
<b>Produzione</b>	1	Utilizza una struttura sintattica corretta oltre la frase minima	
	2	Usa un vocabolario sufficientemente variato	
<b>Comprensione</b>	1	Comprende ed esegue consegne orali di frasi anche complesse e non legate al contesto	
<b>Competenze narrative</b>	1	Sa raccontare una breve storia (anche con supporto di immagini)	
<b>Competenze metafonologiche</b>	1	Sa dividere parole in sillabe e fondere sillabe per formare parole	
	2	Riesce a isolare la prima sillaba e/o il primo suono di parole comuni	

	n°	Alfabetizzazione emergente	SI/NO note
<b>Conoscenza delle lettere</b>	1	Scrive il proprio nome in modo corretto senza il modello	
	2	Conosce alcune lettere e le distingue da altro materiale iconico	

	n°	Grafismo	SI/NO note
<b>Impugnatura</b>	1	Impugna correttamente un pennarello e/o una matita	
<b>Qualità grafica</b>	2	Rispetta i margini di un percorso, copia una semplice figura geometrica (ad es., cerchio, quadrato)	
<b>Rappresentazione grafica</b>	3	Produce una figura umana ben differenziata	



	n°	Area dell'intelligenza numerica	SI/NO note
Processi lessicali	1	Conosce alcuni numeri e le distingue da altro materiale iconico	
	2	Indica su richiesta i numeri fino a 10 (mostrami il...)	
Processi semantici	4	Stima la numerosità di un gruppo di oggetti (a colpo d'occhio fino a 5)	
	5	Indica tra una serie di due numeri il maggiore (è più grande 5 o 3; 2 o 3 ?)	
	6	Opera con i numeri aggiungendo 1 e togliendo 1 (fino a 5)	
Conteggio	7	Numera in avanti fino a 10 aiutandosi con le dita	
	8	Numera all'indietro da 5 a 1	
	9	Conta gli oggetti e risponde alla domanda "quanti sono"?	

	n°	Abilità attentive	SI/NO note
Spostamento dell'attenzione	1	Spostare l'attenzione da un compito a un altro	
Attenzione sostenuta	2	Capacità di mantenere nel tempo l'attenzione su un determinato compito	

	n°	Comportamento	SI/NO note
	1	Partecipa con piacere e interesse alle attività	
	2	Porta a termine le attività	
	3	Sa gestire le frustrazioni e gli insuccessi	

## La Valutazione nella scuola primaria

### Valutazione in itinere

L'art. 3, commi 2 e 3, dell'O.M. 172/2021 stabilisce che *“La valutazione in itinere, in coerenza con i criteri e le modalità di valutazione definiti nel Piano triennale dell’Offerta Formativa, resta espressa nelle forme che il docente ritiene opportune e che restituiscano all’alunno, in modo pienamente comprensibile, il livello di padronanza dei contenuti verificati.*

*Le istituzioni scolastiche adottano modalità di interrelazione con le famiglie, eventualmente attraverso l’uso del registro elettronico, senza alcuna formalità amministrativa, curando le necessarie interlocuzioni tra insegnanti e famiglie, ai fini di garantire la necessaria trasparenza del processo di valutazione, con particolare riferimento alle famiglie non italofone”.*

L'art.1, comma 3, dell'O.M. 90/2001 precisa che *“Lo scrutinio finale costituisce il momento conclusivo dell’attività educativa annuale e non deve essere la risultanza di apposite prove, bensì delle osservazioni e delle verifiche effettuate dagli insegnanti di classe nel corso dell’intero anno scolastico”.*

Poiché il processo valutativo non deve basarsi su prove (compiti in classe) formalizzate, ma sulle osservazioni e verifiche dell’apprendimento effettuate dagli insegnanti, si precisa quanto segue:

- la valutazione dei lavori effettuati in classe potrà essere effettuata mediante giudizio sintetico e/o voto riportato sul quaderno dell’alunno/a;
- le eventuali valutazioni delle verifiche dell’apprendimento svolte in itinere potranno essere effettuate mediante giudizio sintetico e/o voto in decimi e saranno restituite per la visione all’alunno e della famiglia; il giudizio o il voto potrà essere riportato dal docente sul registro elettronico, ma non sarà visibile alla famiglia;
- le verifiche svolte non sono “prove” (compiti in classe), pertanto non costituiscono atti amministrativi e non devono essere archiviate agli atti della scuola, dal momento che sono nella costante disponibilità di alunni e famiglie;
- la valutazione periodica e finale non sarà basata sulla media dei giudizi o dei voti riportati delle verifiche svolte in itinere, ma sulla risultanza delle osservazioni e verifiche.

### Valutazione intermedia e finale

L’art. 1, comma 2-bis, della Legge n. 41 del 6 giugno 2020, come modificato dall’art. 32, comma 6sexies della Legge n. 126 del 13 ottobre 2020, ha previsto che *“dall’anno scolastico 2020/2021, la valutazione periodica e finale degli apprendimenti degli alunni delle classi della scuola primaria, per ciascuna delle discipline di studio previste dalle indicazioni nazionali per il curricolo è espressa attraverso un giudizio descrittivo riportato nel documento di valutazione e riferito a differenti livelli di apprendimento, secondo termini e modalità definiti con ordinanza del Ministro dell’Istruzione.”*

Le modalità della valutazione intermedia e finale sono precisate nelle pagine che seguono.

### Criteria di valutazione intermedia e finale degli apprendimenti

Ai sensi dell'O.M. n. 172 del 4 dicembre 2020, per quanto riguarda la valutazione intermedia e finale:

- a) nel Curricolo di Istituto sono individuati, per ciascun anno di corso e per ogni disciplina, gli **obiettivi di apprendimento oggetto di valutazione intermedia e finale**, che, per comodità sono riportati anche in appendice al presente Protocollo;
- b) l'acquisizione dei singoli obiettivi di apprendimento è valutata sulla base dei **livelli di apprendimento** previsti dalla Certificazione delle competenze al termine della classe quinta della scuola primaria: **avanzato - intermedio - base - in via di prima acquisizione**;
- c) la valutazione del livello di acquisizione dei singoli obiettivi di apprendimento avviene mediante l'uso dei seguenti **giudizi descrittivi** (come formulati dalle Linee Guida ministeriali) correlati ai livelli di apprendimento sopra indicati:

LIVELLO DI APPRENDIMENTO	GIUDIZIO DESCRITTIVO
AVANZATO	L'alunno/a porta a termine compiti in situazioni note e non note, mobilitando una varietà di risorse sia fornite dal docente sia reperite altrove, in modo autonomo e con continuità.
INTERMEDIO	L'alunno/a porta a termine compiti in situazioni note in modo autonomo e continuo; risolve compiti in situazioni non note utilizzando le risorse fornite dal docente o reperite altrove, anche se in modo discontinuo e non del tutto autonomo.
BASE	L'alunno/a porta a termine compiti solo in situazioni note e utilizzando le risorse fornite dal docente, sia in modo autonomo ma discontinuo, sia in modo non autonomo, ma con continuità.
IN VIA DI PRIMA ACQUISIZIONE	L'alunno/a porta a termine compiti solo in situazioni note e unicamente con il supporto del docente e di risorse fornite appositamente.

Si precisa che, come previsto dalle Linee Guida, i giudizi descrittivi sopra riportati sono definiti sulla base di quattro dimensioni:

- a) l'*autonomia* dell'alunno nel manifestare l'apprendimento descritto in uno specifico obiettivo;
- b) la *tipologia della situazione (nota o non nota)* in cui l'alunno mostra di aver raggiunto l'obiettivo;
- c) le *risorse* mobilitate per portare a termine il compito;
- d) la *continuità* nella manifestazione dell'apprendimento.

La valutazione degli alunni con disabilità certificata è correlata agli obiettivi individuati nel PEI predisposto ai sensi del D.Lgs 13 aprile 2017, n. 66.

La valutazione delle alunne e degli alunni con disturbi specifici dell'apprendimento tiene conto del PDP predisposto ai sensi della legge 8 ottobre 2010, n. 170.

### Criteria di valutazione intermedia e finale relativi all'insegnamento trasversale dell'Educazione Civica

Seguendo la normativa della legge del 30 agosto 2019 i docenti dell'Istituto hanno l'obbligo di predisporre il curricolo di Educazione Civica che ha la finalità di fornire ad ogni alunno un percorso formativo organico e completo che stimoli i diversi tipi di intelligenza e favorisca l'apprendimento di ciascuno. **Tale curricolo contiene anche i criteri di valutazione al cui capitolo specifico se ne rimanda la lettura.**

Sulla base di tali criteri, in sede di scrutinio intermedio e finale, il docente coordinatore di classe, in qualità di coordinatore dell'insegnamento dell'educazione civica, formulerà la proposta di voto, espressa mediante giudizio descrittivo secondo la normativa vigente, da inserire nel documento di valutazione, dopo aver acquisito gli elementi conoscitivi raccolti dai docenti del Consiglio di Classe, contitolari dell'insegnamento dell'Educazione Civica.

### Criteria di valutazione intermedia e finale relativi all'insegnamento della Religione cattolica (IRC)

Ai sensi dell'art. 2, comma 7, del D.Lgs 62/2017, la valutazione dell'insegnamento della Religione Cattolica è resa su una nota distinta con **giudizio sintetico**

- sull'interesse manifestato e
- sui livelli di apprendimento conseguiti.

Questi i giudizi con i relativi indicatori:

GIUDIZIO SINTETICO	INTERESSE MANIFESTATO	LIVELLI DI APPRENDIMENTO CONSEGUITI
OTTIMO	Mostra uno spiccato e costante interesse ed una completa partecipazione alle attività proposte.	Padroneggia in maniera sicura ed approfondita le conoscenze e le riutilizza in forma chiara ed originale.
DISTINTO	Mostra vivo interesse e soddisfacente partecipazione alle attività proposte.	Possiede conoscenze precise, ampie e sa applicarle con sicurezza.
BUONO	Mostra adeguato interesse e buona partecipazione alle attività proposte.	Possiede buone conoscenze ed è in grado di riutilizzarle autonomamente
DISCRETO	Mostra interesse e partecipazione discreti alle attività proposte.	Possiede discrete conoscenze ed è in grado di riutilizzarle autonomamente
SUFFICIENTE	Mostra interesse e partecipazione solo in relazione ad alcuni argomenti trattati.	Possiede conoscenze essenziali; se guidato sa utilizzarle correttamente.
INSUFFICIENTE	Mostra interesse inadeguato e scarsa partecipazione.	Possiede conoscenze frammentarie, superficiali, incomplete ed ha difficoltà ad applicarle.

### Criteria di valutazione intermedia e finale relativi all'insegnamento dell'Attività Alternativa (AA)

Ai sensi dell'art. 2, comma 7, del D.Lgs 62/2017, la valutazione dell'Attività Alternativa all'insegnamento della Religione Cattolica è resa su una nota distinta con **giudizio sintetico**

- sull'interesse manifestato e
- sui livelli di apprendimento conseguiti.

Questi i giudizi con i relativi indicatori:

GIUDIZIO SINTETICO	INTERESSE MANIFESTATO	LIVELLI DI APPRENDIMENTO CONSEGUITI
OTTIMO	Mostra uno spiccato e costante interesse ed una completa partecipazione alle attività proposte.	Padroneggia in maniera sicura ed approfondita le conoscenze e le riutilizza in forma chiara ed originale.
DISTINTO	Mostra vivo interesse e soddisfacente partecipazione alle attività proposte.	Possiede conoscenze precise, ampie e sa applicarle con sicurezza.
BUONO	Mostra adeguato interesse e buona partecipazione alle attività proposte.	Possiede buone conoscenze ed è in grado di riutilizzarle autonomamente
DISCRETO	Mostra interesse e partecipazione discreti alle attività proposte.	Possiede discrete conoscenze ed è in grado di riutilizzarle autonomamente
SUFFICIENTE	Mostra interesse e partecipazione solo in relazione ad alcuni argomenti trattati.	Possiede conoscenze essenziali; se guidato sa utilizzarle correttamente.
INSUFFICIENTE	Mostra interesse inadeguato e scarsa partecipazione.	Possiede conoscenze frammentarie, superficiali, incomplete ed ha difficoltà ad applicarle.

### Criteria per la valutazione intermedia e finale del comportamento

La valutazione del comportamento degli alunni, ai sensi dell'articolo 1, comma 3 e dell'articolo 2 comma 5 del Decreto Legislativo n. 62 del 2017, è espressa collegialmente dai docenti attraverso un **giudizio sintetico** riportato nel documento di valutazione.

Il giudizio sintetico viene espresso dai docenti della classe, riuniti per gli scrutini.

La valutazione del comportamento fa riferimento, **TOTALMENTE O PARZIALMENTE**, ai seguenti indicatori:

GIUDIZIO	INDICATORI VALUTAZIONE INTERMEDIA	INDICATORI VALUTAZIONE FINALE
OTTIMO	<ul style="list-style-type: none"> <li>• Partecipazione alle attività in modo attivo e costruttivo</li> <li>• Frequenza assidua (&lt; 10 gg di assenza)</li> <li>• Instaurazione di ottimi rapporti di collaborazione con compagni e adulti.</li> </ul>	<ul style="list-style-type: none"> <li>• Organizzazione consapevole e assidua negli impegni scolastici rispettando sempre i tempi e le consegne.</li> <li>• Interazione collaborativa, partecipativa e costruttiva favorendo il confronto nel rispetto dei diversi punti di vista e dei ruoli.</li> </ul>

	<ul style="list-style-type: none"> <li>• Impegno scolastico regolare e con contributi personali</li> <li>• Completa conoscenza, consapevolezza e rispetto delle regole della convivenza civile.</li> </ul>	<ul style="list-style-type: none"> <li>• Frequenza assidua e puntualità esemplare.</li> <li>• Rispetta consapevolmente e scrupolosamente le regole.</li> <li>• Comportamento pienamente maturo e responsabile.</li> </ul>
<b>BUONO</b>	<ul style="list-style-type: none"> <li>• Partecipazione alle attività in modo attivo</li> <li>• Frequenza regolare (&gt; 15 gg di assenza)</li> <li>• Instaurazione di positivi rapporti di collaborazione con compagni e adulti</li> <li>• Impegno scolastico responsabile</li> <li>• Conoscenza, comprensione e rispetto delle regole della convivenza civile.</li> </ul>	<ul style="list-style-type: none"> <li>• Organizzazione regolare negli impegni scolastici rispettando sempre i tempi e le consegne.</li> <li>• Interazione partecipativa e costruttiva con disponibilità al confronto nel rispetto dei diversi punti di vista e dei ruoli.</li> <li>• Frequenza assidua e quasi sempre puntuale.</li> <li>• Rispetto attento delle regole.</li> <li>• Comportamento responsabile.</li> </ul>
<b>DISCRETO</b>	<ul style="list-style-type: none"> <li>• Partecipazione alle attività in modo regolare</li> <li>• Frequenza con qualche discontinuità (&lt; 20 gg di assenza)</li> <li>• Instaurazione di adeguati rapporti di collaborazione con compagni e adulti</li> <li>• Impegno scolastico costante</li> <li>• Generale conoscenza e rispetto delle regole della convivenza civile.</li> </ul>	<ul style="list-style-type: none"> <li>• Organizzazione complessivamente adeguata negli impegni scolastici, generalmente rispettando i tempi e le consegne.</li> <li>• Interazione attiva cercando di essere disponibile al confronto nel rispetto dei diversi punti di vista e dei ruoli.</li> <li>• Frequenza regolare</li> <li>• Rispetto complessivamente adeguato delle regole.</li> <li>• comportamento complessivamente adeguato.</li> </ul>
<b>PIU' CHE SUFFICIENTE</b>	<ul style="list-style-type: none"> <li>• Partecipazione alle attività in modo adeguato</li> <li>• Frequenza discontinua (&lt; 30 gg di assenza)</li> <li>• Scarso inserimento nel gruppo classe e poca apertura alla collaborazione..</li> <li>• Impegno scolastico non sempre puntuale e costante</li> <li>• Discreta conoscenza, comprensione e rispetto delle regole della convivenza civile.</li> </ul>	<ul style="list-style-type: none"> <li>• Poca organizzazione negli impegni scolastici non sempre rispettando i tempi e le consegne.</li> <li>• Interazione complessivamente collaborativa e parziale disponibilità al confronto nel rispetto dei diversi punti di vista e dei ruoli.</li> <li>• Frequenza e puntualità non del tutto adeguate.</li> <li>• Rispetto non sempre adeguato delle regole.</li> <li>• Comportamento non sempre adeguato.</li> </ul>

<b>SUFFICIENTE</b>	<ul style="list-style-type: none"> <li>• Partecipazione alle attività se sollecitato</li> <li>• frequenza saltuaria (&lt; 40 gg di assenza)</li> <li>• Difficoltà nell'interazione positiva con gli altri.</li> <li>• Impegno scolastico parziale e approssimativo</li> <li>• Scarso rispetto delle regole della convivenza civile.</li> </ul>	<ul style="list-style-type: none"> <li>• Discontinuità nell'organizzazione degli impegni scolastici non rispettando i tempi e le consegne.</li> <li>• Difficoltà a collaborare, a gestire il confronto e a rispettare i diversi punti di vista e i ruoli.</li> <li>• Difficoltà a rispettare l'impegno della frequenza e della puntualità.</li> <li>• Insofferenza alle regole con effetti di disturbo nello svolgimento delle attività.</li> <li>• Superficialità e scarsa responsabilità.</li> </ul>
--------------------	--	--

### Criteria di ammissione alla classe successiva

L'art. 3 del D.Lgs n. 62/2017 stabilisce quanto segue:

- L'ammissione alla classe successiva è disposta anche in presenza di livelli di apprendimento parzialmente raggiunti o in via di prima acquisizione. A seguito della valutazione periodica e finale, la scuola provvede a segnalare tempestivamente alle famiglie degli alunni eventuali livelli di apprendimento parzialmente raggiunti o in via di prima acquisizione e attiva specifiche strategie e azioni che consentano il miglioramento dei livelli di apprendimento.
- *"I docenti della classe in sede di scrutinio, con decisione assunta all'unanimità, possono non ammettere l'alunna o l'alunno alla classe successiva solo in casi eccezionali e comprovati da specifica motivazione".*

Il Collegio dei Docenti ha individuato i seguenti criteri per la non ammissione in via eccezionale alla classe successiva:

- 1) gravissime carenze nelle competenze, abilità e conoscenze di base in tutte le discipline;
- 2) mancati progressi, nonostante l'attivazione di percorsi mirati ed individualizzati, organizzati dalla scuola nell'ambito della propria autonomia didattica ed organizzativa.

### Schede per la formulazione del giudizio globale

Ai sensi dell'art. 2 comma 3 D.Lgs. n. 62 del 13/04/2017, per la descrizione del processo di apprendimento e del livello globale di sviluppo degli apprendimenti raggiunto da ogni alunno si farà riferimento alle schede seguenti:

#### **SCRUTINIO INTERMEDIO PER TUTTE LE CLASSI**

I giudizi descrittivi relativi alle singole discipline e il giudizio sintetico sul comportamento illustrano il percorso dell'alunno nella prima parte dell'anno scolastico.

Il livello di acquisizione delle conoscenze e delle abilità relative agli obiettivi formativi previsti nel primo quadrimestre può considerarsi globalmente ..... (ad esempio: avanzato / intermedio / di base / iniziale). [da adattare alle situazioni con la massima flessibilità].



Si precisa che per gli alunni certificati ai sensi della Legge 104/1992 e della Legge 170/2010, il giudizio potrà essere formulato tenendo conto della situazione specifica dell'alunno, anche discostandosi da quanto previsto dalle schede facendo riferimento agli obiettivi e alle metodologie previsti dal PEI o dal PDP.

### Certificazione delle competenze al termine della scuola primaria

Al termine della scuola primaria viene rilasciata agli alunni, in sede di scrutinio finale, la certificazione dei livelli raggiunti dei traguardi di competenze tramite il modello predisposto e adottato dal MIUR, con D.M. n. 742 del 3/10/2017, trasmesso con nota MIUR prot. n. 1865 del 10/10/2017, con i chiarimenti di cui alle Linee Guida trasmesse con Nota MIUR prot. n. 312 del 9 gennaio 2018 come di seguito riportato.

## SCHEDA DI CERTIFICAZIONE DELLE COMPETENZE AL TERMINE DELLA SCUOLA PRIMARIA

### Il Dirigente Scolastico

Visti gli atti d'ufficio relativi alle valutazioni espresse dagli insegnanti di classe al termine della quinta classe della scuola primaria;

tenuto conto del percorso scolastico quinquennale;

### CERTIFICA

che l'alunno ... .., nat ... a  
..... il....., ha frequentato nell'anno scolastico ..... / ...  
la classe .... sez. ..., con orario settimanale di ..... ore; ha raggiunto i livelli di competenza di seguito  
illustrati

	Profilo delle competenze	Competenze chiave	Discipline coinvolte	Livello
1	Ha una padronanza della lingua italiana tale da consentirgli di comprendere enunciati, di raccontare le proprie esperienze e di adottare un registro linguistico appropriato alle diverse situazioni.	Comunicazione nella madrelingua o lingua di istruzione.	Tutte le discipline, con particolare riferimento a: .....	
2	È in grado di esprimersi a livello elementare in lingua inglese e di affrontare una comunicazione essenziale in semplici situazioni di vita quotidiana.	Comunicazione nelle lingue straniere.	Tutte le discipline, con particolare riferimento a: .....	

3	Utilizza le sue conoscenze matematiche e scientifico-tecnologiche per trovare e giustificare soluzioni a problemi reali.	Competenza matematica e competenze di base in scienza e tecnologia.	Tutte le discipline, con particolare riferimento a: .....	
4	Usa le tecnologie in contesti comunicativi concreti per ricercare dati e informazioni e per interagire con soggetti diversi.	Competenze digitali.	Tutte le discipline, con particolare riferimento a: .....	
5	Si orienta nello spazio e nel tempo; osserva, descrive e attribuisce significato ad ambienti, fatti, fenomeni e produzioni artistiche.	Imparare ad imparare. Consapevolezza ed espressione culturale.	Tutte le discipline, con particolare riferimento a: .....	
6	Possiede un patrimonio di conoscenze e nozioni di base ed è in grado di ricercare ed organizzare nuove informazioni.	Imparare ad imparare.	Tutte le discipline, con particolare riferimento a: .....	
7	Utilizza gli strumenti di conoscenza per comprendere se stesso e gli altri, per riconoscere le diverse identità, le tradizioni culturali e religiose, in un'ottica di dialogo e di rispetto reciproco.	Consapevolezza ed espressione culturale.	Tutte le discipline, con particolare riferimento a: .....	
8	In relazione alle proprie potenzialità e al proprio talento si esprime negli ambiti motori, artistici e musicali che gli sono congeniali.	Consapevolezza ed espressione culturale.	Tutte le discipline, con particolare riferimento a: .....	
9	Dimostra originalità e spirito di iniziativa. È in grado di realizzare semplici progetti.	Spirito di iniziativa e imprenditorialità.	Tutte le discipline, con particolare riferimento a: .....	

10	Ha consapevolezza delle proprie potenzialità e dei propri limiti. Si impegna per portare a compimento il lavoro iniziato da solo o insieme ad altri.	Imparare ad imparare. Competenze sociali e civiche.	Tutte le discipline, con particolare riferimento a: .....	
11	Rispetta le regole condivise, collabora con gli altri per la costruzione del bene comune. Si assume le proprie responsabilità, chiede aiuto quando si trova in difficoltà e sa fornire aiuto a chi lo chiede.	Competenze sociali e civiche.	Tutte le discipline, con particolare riferimento a: .....	
12	Ha cura e rispetto di sé, degli altri e dell'ambiente come presupposto di un sano e corretto stile di vita.	Competenze sociali e civiche.	Tutte le discipline, con particolare riferimento a: .....	
13	L'alunno/a ha inoltre mostrato significative competenze nello svolgimento di attività scolastiche e/o extrascolastiche, relativamente a: ..... .....			

Data .....

Il Dirigente Scolastico

.....

Livello	Indicatori esplicativi
<b>A – Avanzato</b>	L'alunno/a svolge compiti e risolve problemi complessi, mostrando padronanza nell'uso delle conoscenze e delle abilità; propone e sostiene le proprie opinioni e assume in modo responsabile decisioni consapevoli.
<b>B – Intermedio</b>	L'alunno/a svolge compiti e risolve problemi in situazioni nuove, compie scelte consapevoli, mostrando di saper utilizzare le conoscenze e le abilità acquisite.
<b>C – Base</b>	L'alunno/a svolge compiti semplici anche in situazioni nuove, mostrando di possedere conoscenze e abilità fondamentali e di saper applicare basilari regole e procedure apprese.
<b>D – Iniziale</b>	L'alunno/a, se opportunamente guidato/a, svolge compiti semplici in situazioni note.

## SCUOLA PRIMARIA - Allegato D2 del DGR n. 32/2020

Griglia osservativa per l'individuazione di indicatori di rischio e il monitoraggio del processo di acquisizione della scrittura, della lettura e del calcolo.

Cognome		Nome	
---------	--	------	--

n°	Area Linguistica	Sempre	Spesso	Qualche volta	Mai
1	Comprende i punti essenziali di un racconto ascoltato				
2	Si esprime in maniera comprensibile				
3	Manifesta difficoltà nella pronuncia di alcuni suoni e/o sostituisce alcuni suoni con altri (p\b...t\d..r\l)				
4	Costruisce frasi con semplici subordinate introdotte da connettivi (perché, quando, quindi, perciò)				
5	Mostra difficoltà di accesso al lessico (esitazioni nel trovare le parole giuste, giri di parole, etc..)				
6	Mostra difficoltà a memorizzare filastrocche, poesie, giorni, settimane, mesi				

n°	Abilità attentive	Sempre	Spesso	Qualche volta	Mai
1	Spostare l'attenzione da un compito a un altro				
2	Capacità di mantenere nel tempo l'attenzione su un determinato compito				

n°	Metafonologia	Sempre	Spesso	Qualche volta	Mai
1	Sa dividere parole in sillabe e fondere sillabe per formare parole				
2	Sa dividere parole in singoli suoni (fonemi) e fonderli per formare parole				
3	Individua la sillaba iniziale e finale				

n°	Scrittura come esecuzione grafica	Sempre	Spesso	Qualche volta	Mai
1	Rispetta il rigo di scrittura e/o i margini				
2	Segue il ritmo della classe nella velocità di scrittura sotto dettatura				
3	Usa una dimensione uniforme delle lettere				
4	La pressione sul foglio è adeguata				
5	Copia dalla lavagna				

n°	Scrittura sotto dettatura	Sempre	Spesso	Qualche volta	Mai
1	Conosce la corrispondenza fonema/grafema (scrive la lettera corrispondente al suono senza tralasciarne alcuni)				
2	Scriva parole con gruppi complessi (GHE, SCI, GN, GLI)				
3	Scriva parole con regole ortografiche (uso dell' "h", doppie, ecc.)				

n°	Scrittura come produzione autonoma	Sempre	Spesso	Qualche volta	Mai
1	Conosce la corrispondenza fonema/grafema (scrive la lettera corrispondente al suono senza tralasciarne alcuni)				
2	Scrive parole con gruppi complessi (come GHE, SCI, GN, GLI)				
3	Scrive parole con regole ortografiche (uso dell' "h", doppie, ecc.)				

n°	Lettura	Sempre	Spesso	Qualche volta	Mai
1	Conosce la corrispondenza grafema/fonema (trasforma correttamente ciascun suono corrispondente alla lettera scritta)				
2	Fonde i suoni che ha individuato per formare una parola				
3	Legge parole anche con gruppi complessi (come GHE, SCI, GN, GLI) o non regolari				
4	Legge velocemente (pronuncia la parola intera senza assemblaggio subvocale)				
5	Legge la stessa parola in modo diverso all'interno dello stesso brano				
6	Sono presenti molte esitazioni				
7	Perde il segno e/o salta la riga				
8	Fa errori di accento (difficoltà di accesso al lessico)				

n°	Comprensione del testo letto	Sempre	Spesso	Qualche volta	Mai
1	Comprende brevi frasi				
2	Comprende gli elementi essenziali del testo letto				
3	Comprende anche i particolari del testo letto				

n°	Calcolo	Sempre	Spesso	Qualche volta	Mai
1	Riconosce i numeri				
2	Scrive correttamente i numeri in cifre				
3	Attribuisce al numero arabo il nome corrispondente				
4	Associa il numero alla corrispondente quantità				
5	Numera correttamente in avanti				
6	Numera correttamente all'indietro				
7	Memorizza la soluzione di addizioni e sottrazioni entro la decina senza dover ricontare				
8	Memorizza le tabelline				
9	Stima la numerosità di un gruppo di oggetti (a colpo d'occhio individua la quantità maggiore)				
10	Indica tra due o più numeri quale è il maggiore				

n°	Comportamento	Sempre	Spesso	Qualche volta	Mai
1	Partecipa con piacere e interesse alle attività				
2	Porta a termine le attività proposte				
3	Sa gestire le frustrazioni e gli insuccessi				





## La Valutazione nella scuola secondaria di primo grado

### Norma di riferimento

Per quanto riguarda la valutazione nella Scuola Secondaria di Primo Grado, la principale norma di riferimento è il D.Lgs. n. 62/2017.

### Valutazione in itinere

Si precisa che:

- le famiglie visualizzano le valutazioni intermedie e finali mediante l'utilizzo del registro elettronico;
- in aggiunta ai consueti momenti di dialogo quadrimestrali (due incontri scuola-famiglia) e ai ricevimenti mensili fissati da ogni singolo docente, ogni qualvolta se ne ravvisi la necessità o per particolari esigenze, potranno essere richiesti colloqui individuali con i singoli docenti; verranno altresì inviate comunicazioni alla famiglia nei seguenti altri casi:
  - rendimento insufficiente in una o più discipline;
  - numero di assenze troppo elevato;
  - comportamento poco corretto;
  - nota disciplinare sul registro di classe;
- l'andamento scolastico non soddisfacente di uno studente deve essere tempestivamente comunicato alla famiglia (mediante comunicazione scritta e/o colloquio diretto), con chiara indicazione del possibile esito negativo dell'anno scolastico.

### Valutazione intermedia e finale

Ai sensi della normativa vigente, la valutazione intermedia e finale degli apprendimenti avviene con valutazioni in decimi, a partire dalle proposte avanzate dai docenti delle singole discipline in sede di scrutinio.

Uno degli elementi da cui partire per la formulazione della proposta di voto è la media dei voti conseguiti dall'alunno/a nelle prove di verifica svolte in itinere.

Per le discipline che prevedono una valutazione mediante prove scritte e orali, la media è calcolata mediante media dei singoli voti di tutte le prove scritte, orali, pratiche e grafiche.

Tuttavia occorre precisare che la valutazione intermedia e finale non è la semplice espressione della media matematica dei voti poiché concorrono alla sua formulazione anche il processo di apprendimento, la partecipazione e l'impegno.

Pertanto i singoli docenti formuleranno le proposte di voto e il Consiglio di Classe delibererà i voti definitivi, prendendo in considerazione tutti gli elementi utili a delineare il percorso formativo dello studente, sulla base dei criteri riportati al paragrafo seguente.

Nel caso di ammissione a maggioranza alla classe successiva, si provvederà a consegnare alle famiglie una lettera informativa dove si consiglia lo studio autonomo della disciplina dove non sono stati raggiunti gli obiettivi. Qualora l'alunno non sia stato ammesso, le famiglie verranno opportunamente informate privatamente.

### Criteri generali di valutazione intermedia e finale degli apprendimenti per ogni singola disciplina

Ai sensi della normativa vigente, la valutazione intermedia e finale degli apprendimenti per ogni singola disciplina avviene con valutazioni in decimi.

Essa viene effettuata sulla base dei seguenti indicatori:

VOTO	INDICATORI
10	Conoscenza e comprensione ampia, approfondita e critica dei contenuti, con capacità di rielaborazione personale e ottima padronanza della metodologia disciplinare. Esposizione ricca, organica, corretta e personale mediante una sicura padronanza dei linguaggi specifici, con capacità di organizzazione dei contenuti e di collegamento degli stessi fra i diversi saperi anche in contesti non noti. Capacità di procedere nelle applicazioni con precisione, logicità e originalità personale.
9	Conoscenza completa ed esauriente dei contenuti con capacità di rielaborazione personale e apprezzabile padronanza della metodologia disciplinare. Esposizione chiara, corretta ed appropriata mediante l'uso corretto dei linguaggi specifici, con capacità di organizzazione dei contenuti e collegamenti tra i diversi saperi. Capacità di procedere nelle applicazioni o nelle esercitazioni in modo esatto, completo.
8	Conoscenza buona e sicura dei contenuti e adeguata padronanza della metodologia disciplinare. Esposizione chiara e corretta attraverso l'uso adeguato dei linguaggi specifici e con capacità di operare collegamenti tra saperi Capacità di procedere autonomamente nelle attività proposte
7	Conoscenza discreta dei contenuti essenziali. Esposizione prevalentemente chiara. Padronanza essenziale della metodologia disciplinare. Discreta capacità di utilizzo dei linguaggi specifici e di procedere con sicurezza e autonomia nelle applicazioni e nell'esecuzione delle attività.
6	Conoscenza essenziale dei contenuti. Esposizione sufficientemente corretta, semplice e in parte guidata Capacità parziale di procedere nell'applicazioni o nell'esecuzione delle attività proposte
5	Conoscenza frammentaria e disorganica dei contenuti. Incerta capacità espositiva e uso di un linguaggio impreciso. Carenze nelle applicazioni o nell'esecuzione delle attività proposte
4	Conoscenza molto frammentaria e lacunosa dei contenuti e dei linguaggi disciplinari. Esposizione molto confusa, disordinata ed estremamente incompleta. Gravi e persistenti carenze nelle applicazioni e/o nell'esecuzione delle attività proposte.

Si precisa che i contenuti e le capacità indicate in tabella fanno riferimento al Curricolo di Istituto e alla programmazione didattica dei docenti del Consiglio di Classe.

La valutazione degli alunni con disabilità certificata è correlata agli obiettivi individuati nel PEI predisposto ai sensi del D.Lgs 13 aprile 2017, n. 66.

La valutazione delle alunne e degli alunni con disturbi specifici dell'apprendimento tiene conto del PDP predisposto ai sensi della legge 8 ottobre 2010, n. 170.

### Criteri di valutazione intermedia e finale relativi all'insegnamento trasversale dell'Educazione Civica

Seguendo la normativa della legge del 30 agosto 2019 i docenti dell'Istituto hanno l'obbligo di predisporre il curricolo di Educazione Civica che ha la finalità di fornire ad ogni alunno un percorso formativo organico e completo che stimoli i diversi tipi di intelligenza e favorisca l'apprendimento di ciascuno. **Tale curricolo contiene anche i criteri di valutazione al cui capitolo specifico se ne rimanda la lettura.**

Sulla base di tali criteri, in sede di scrutinio intermedio e finale, il docente coordinatore di classe, in qualità di coordinatore dell'insegnamento dell'educazione civica, formulerà la proposta di voto, espressa in decimi ai sensi della normativa vigente, da inserire nel documento di valutazione, dopo aver acquisito gli elementi conoscitivi raccolti dai docenti del Consiglio di Classe, contitolari dell'insegnamento dell'Educazione Civica.

### Criteri di valutazione intermedia e finale relativi all'insegnamento della Religione cattolica (IRC)

Ai sensi dell'art. 2, comma 7, del D.Lgs 62/2017, la valutazione dell'insegnamento della Religione Cattolica è resa su una nota distinta con **giudizio sintetico**

- sull'interesse manifestato e
- sui livelli di apprendimento conseguiti.

Questi i giudizi con i relativi indicatori:

GIUDIZIO SINTETICO	INTERESSE MANIFESTATO	LIVELLI DI APPRENDIMENTO CONSEGUITI
OTTIMO	Mostra uno spiccato e costante interesse ed una completa partecipazione alle attività proposte.	Padroneggia in maniera sicura ed approfondita le conoscenze e le riutilizza in forma chiara ed originale.
DISTINTO	Mostra vivo interesse e soddisfacente partecipazione alle attività proposte.	Possiede conoscenze precise, ampie e sa applicarle con sicurezza.
BUONO	Mostra adeguato interesse e buona partecipazione alle attività proposte.	Possiede buone conoscenze ed è in grado di riutilizzarle autonomamente
DISCRETO	Mostra interesse e partecipazione discreti alle attività proposte.	Possiede discrete conoscenze ed è in grado di riutilizzarle autonomamente

<b>SUFFICIENTE</b>	Mostra interesse e partecipazione solo in relazione ad alcuni argomenti trattati.	Possiede conoscenze essenziali; se guidato sa utilizzarle correttamente.
<b>INSUFFICIENTE</b>	Mostra interesse inadeguato e scarsa partecipazione.	Possiede conoscenze frammentarie, superficiali, incomplete ed ha difficoltà ad applicarle.

### Criteria di valutazione intermedia e finale relativi all'insegnamento dell'Attività Alternativa (AA)

Ai sensi dell'art. 2, comma 7, del D.Lgs 62/2017, la valutazione dell'Attività Alternativa all'insegnamento della Religione Cattolica è resa su una nota distinta con **giudizio sintetico**

- sull'interesse manifestato e
- sui livelli di apprendimento conseguiti.

Questi i giudizi con i relativi indicatori:

<b>GIUDIZIO SINTETICO</b>	<b>INTERESSE MANIFESTATO</b>	<b>LIVELLI DI APPRENDIMENTO CONSEGUITI</b>
<b>OTTIMO</b>	Mostra uno spiccato e costante interesse ed una completa partecipazione alle attività proposte.	Padroneggia in maniera sicura ed approfondita le conoscenze e le riutilizza in forma chiara ed originale.
<b>DISTINTO</b>	Mostra vivo interesse e soddisfacente partecipazione alle attività proposte.	Possiede conoscenze precise, ampie e sa applicarle con sicurezza.
<b>BUONO</b>	Mostra adeguato interesse e buona partecipazione alle attività proposte.	Possiede buone conoscenze ed è in grado di riutilizzarle autonomamente
<b>DISCRETO</b>	Mostra interesse e partecipazione discreti alle attività proposte.	Possiede discrete conoscenze ed è in grado di riutilizzarle autonomamente
<b>SUFFICIENTE</b>	Mostra interesse e partecipazione solo in relazione ad alcuni argomenti trattati.	Possiede conoscenze essenziali; se guidato sa utilizzarle correttamente.
<b>INSUFFICIENTE</b>	Mostra interesse inadeguato e scarsa partecipazione.	Possiede conoscenze frammentarie, superficiali, incomplete ed ha difficoltà ad applicarle.

### Criteria per la valutazione intermedia e finale del comportamento

La valutazione del comportamento, ai sensi dell'articolo 1, comma 3 e dell'articolo 2 comma 5 del D.Lgs n. 62 del 2017, è espressa tramite giudizio sintetico e non più con votazioni in decimi.

Tale valutazione inoltre non è determinante per l'ammissione alla classe successiva e all'esame di stato.

Il giudizio sintetico viene espresso dall'intero Consiglio di Classe, riunito per gli scrutini, su proposta del docente titolare del maggior numero di ore di insegnamento nella classe.

La valutazione del comportamento farà riferimento, ai seguenti indicatori:

### Giudizio Comportamento valutazione intermedia (primo quadrimestre)

RISPETTO DELLE REGOLE	<ul style="list-style-type: none"> <li>-ha affrontato le situazioni nel rispetto consapevole delle regole,</li> <li>-ha saputo affrontare la maggior parte delle situazioni nel rispetto delle regole,</li> <li>-ha generalmente rispettato le regole,</li> <li>solo in alcune situazioni si è mostrato rispettoso delle regole,</li> <li>-non ha ancora acquisito consapevolezza delle regole,</li> </ul>
RELAZIONE CON GLI ALTRI	<ul style="list-style-type: none"> <li>-ha instaurato ottimi rapporti di collaborazione con i compagni e gli adulti,</li> <li>-ha instaurato positivi rapporti di collaborazione con i compagni e gli adulti,</li> <li>-ha instaurato adeguati rapporti di collaborazione con i compagni e gli adulti</li> <li>-si è mostrato poco inserito nel gruppo classe/poco aperto alla collaborazione,</li> <li>-ha dimostrato difficoltà ad interagire positivamente con gli altri,</li> </ul>
IMPEGNO NELLE ATTIVITÀ	<ul style="list-style-type: none"> <li>-ha rispettato gli impegni scolastici e svolto i compiti con regolarità e contributo</li> <li>-ha costantemente rispettato gli impegni scolastici.</li> <li>-ha rispettato gli impegni scolastici in modo responsabile.</li> <li>-ha rispettato gli impegni scolastici ma non sempre in maniera puntuale e costante.</li> <li>-ha rispettato gli impegni scolastici in modo parziale e approssimativo.</li> </ul>
FREQUENZA	<ul style="list-style-type: none"> <li>-Ha frequentato assiduamente</li> <li>-Ha frequentato in modo regolare</li> <li>-Ha frequentato con qualche discontinuità</li> <li>-Ha frequentato con discontinuità</li> <li>-Ha frequentato in modo saltuario</li> </ul>
PARTECIPAZIONE ALLE ATTIVITÀ	<ul style="list-style-type: none"> <li>-Ha partecipato in modo attivo e costruttivo</li> <li>-Ha partecipato in modo attivo</li> <li>-Ha partecipato in modo regolare</li> <li>-Ha partecipato in modo adeguato</li> <li>-Ha partecipato solo se sollecitato</li> </ul>

### Giudizio Comportamento valutazione finale (secondo quadrimestre)

RISPETTO DELLE REGOLE	<ul style="list-style-type: none"> <li>-ha affrontato le situazioni nel rispetto consapevole delle regole,</li> <li>-ha saputo affrontare la maggior parte delle situazioni nel rispetto delle regole</li> <li>-ha generalmente rispettato le regole,</li> <li>-solo in alcune situazioni si è mostrato rispettoso delle regole,</li> <li>-non ha ancora acquisito consapevolezza delle regole,</li> </ul>
-----------------------	--

<p>RELAZIONE CON GLI ALTRI</p>	<ul style="list-style-type: none"> <li>-ha instaurato ottimi rapporti di collaborazione con i compagni e gli</li> <li>-ha instaurato positivi rapporti di collaborazione con i compagni e gli</li> <li>-ha instaurato adeguati rapporti di collaborazione con i compagni e</li> <li>-si è mostrato poco inserito nel gruppo classe/poco aperto alla collaborazione,</li> <li>-ha dimostrato difficoltà ad interagire positivamente con gli altri,</li> </ul>
<p>IMPEGNO NELLE ATTIVITA'</p>	<ul style="list-style-type: none"> <li>-e ha rispettato gli impegni scolastici e svolto i compiti con regolarità e contributo</li> <li>-e ha rispettato gli impegni scolastici in modo responsabile.</li> <li>-e ha rispettato gli impegni scolastici regolarmente.</li> <li>-e ha rispettato gli impegni scolastici ma non sempre in maniera puntuale e costante.</li> <li>-e ha rispettato gli impegni scolastici in modo parziale e approssimativo.</li> </ul>
<p>FREQUENZA</p>	<ul style="list-style-type: none"> <li>-Ha frequentato assiduamente le lezioni</li> <li>-Ha frequentato in modo regolare le lezioni</li> <li>-Ha frequentato con qualche discontinuità</li> <li>-Ha frequentato con discontinuità</li> <li>-Ha frequentato in modo saltuario</li> </ul>
<p>PARTECIPAZIONE ALLE ATTIVITA'</p>	<ul style="list-style-type: none"> <li>-e nelle attività ha partecipato in modo attivo e costruttivo.</li> <li>-e nelle attività ha partecipato in modo attivo.</li> <li>-e nelle attività ha partecipato in modo regolare.</li> <li>-e nelle attività ha partecipato in modo adeguato.</li> <li>-e nelle attività ha partecipato solo se sollecitato.</li> </ul>
<p>RESPONSABILITA' DIMOSTRATA NELLA DIDATTICA A DISTANZA</p>	<ul style="list-style-type: none"> <li>-Ha avuto un comportamento pienamente maturo e responsabile. Nella didattica a distanza ha partecipato attivamente alla vita scolastica frequentando in maniera assidua e puntuale.</li> <li>-Ha avuto un comportamento responsabile. Nella didattica a distanza ha partecipato alla vita scolastica frequentando in maniera abbastanza assidua e puntuale.</li> <li>-Ha avuto un comportamento complessivamente adeguato. Ha frequentato le lezioni a distanza in maniera non sempre puntuale.</li> <li>-Il comportamento non è stato sempre adeguato. Nelle lezioni a distanza non ha sempre osservato frequenza e puntualità.</li> <li>-Ha mostrato superficialità e scarsa responsabilità. Nelle lezioni a distanza non ha osservato frequenza e puntualità</li> </ul>

### Schede per la formulazione del giudizio globale

Ai sensi dell'art. 2 comma 3 del D.Lgs. n. 62 del 13/04/2017, per la descrizione del processo di apprendimento e del livello globale di sviluppo degli apprendimenti raggiunto da ogni alunno si farà riferimento alle schede seguenti.

#### **Giudizio Valutazione Globale intermedia (primo quadrimestre)**

INTERESSE	<ul style="list-style-type: none"> <li>-ha mostrato uno spiccato interesse verso tutte le materie</li> <li>-ha mostrato interesse verso le le materie</li> <li>-ha mostrato interesse per alcune le materie</li> <li>-ha mostrato poco interesse per le le materie</li> </ul>
AUTONOMIA	<ul style="list-style-type: none"> <li>-ha raggiunto una piena autonomia nell'esecuzione dei lavori</li> <li>-ha raggiunto una completa autonomia nell'esecuzione dei lavori</li> <li>-ha raggiunto una buona autonomia nell'esecuzione dei lavori</li> <li>-ha raggiunto una essenziale autonomia nell'esecuzione dei lavori</li> <li>-(talvolta) necessita dell'aiuto dell'insegnante per organizzare il proprio lavoro</li> </ul>
METODO DI STUDIO	<ul style="list-style-type: none"> <li>-ha acquisito un metodo di studio critico e riflessivo.</li> <li>-ha acquisito un metodo di studio efficace.</li> <li>-ha acquisito un buon metodo di studio.</li> <li>-ha acquisito un metodo di studio adeguato per gli aspetti essenziali del lavoro scolastico.</li> <li>-ha acquisito un metodo di studio tendente alla memorizzazione.</li> <li>-ha acquisito un metodo di studio superficiale e poco organico.</li> </ul>
SITUAZIONE DI PARTENZA	<ul style="list-style-type: none"> <li>-partito/a da un'ottima situazione di partenza</li> <li>-partito/a da una più che buona situazione di partenza</li> <li>-partito/a da una buona situazione di partenza</li> <li>-partito/a da una adeguata situazione di partenza</li> <li>-partito/a da una lacunosa situazione di partenza</li> </ul>
PROGRESSO NEGLI OBIETTIVI	<ul style="list-style-type: none"> <li>-ha conseguito eccellenti progressi negli obiettivi programmati</li> <li>-ha conseguito notevoli progressi negli obiettivi programmati</li> <li>-ha conseguito regolari progressi negli obiettivi programmati</li> <li>-ha conseguito lievi progressi negli obiettivi programmati</li> <li>-ha conseguito irrilevanti progressi negli obiettivi programmati</li> </ul>
GRADO DI APPRENDIMENTO	<ul style="list-style-type: none"> <li>-Ha nel complesso maturato un ottimo livello di apprendimento.</li> <li>-Ha nel complesso maturato un livello di apprendimento più che buono.</li> <li>-Ha nel complesso maturato un buon livello di apprendimento.</li> <li>-Ha nel complesso maturato un livello di apprendimento più che sufficiente.</li> <li>-Ha nel complesso maturato un sufficiente livello di apprendimento.</li> </ul>



-Ha nel complesso maturato un livello di apprendimento quasi sufficiente.  
Il livello di apprendimento maturato risulta nel complesso insufficiente.

### Giudizio Valutazione Globale finale (secondo quadrimestre)

INTERESSE	<ul style="list-style-type: none"> <li>-ha mostrato uno spiccato interesse verso tutte le discipline</li> <li>-ha mostrato interesse verso le discipline</li> <li>-ha mostrato interesse per alcune discipline</li> <li>-ha mostrato poco interesse per le discipline</li> </ul>
AUTONOMIA	<ul style="list-style-type: none"> <li>-Ha raggiunto una piena autonomia nell'esecuzione dei lavori</li> <li>-Ha raggiunto una completa autonomia nell'esecuzione dei lavori</li> <li>-Ha raggiunto una buona autonomia nell'esecuzione dei lavori</li> <li>-Ha raggiunto una essenziale autonomia nell'esecuzione dei lavori</li> <li>-Necessita (talvolta) dell'aiuto dell'insegnante per organizzare il proprio lavoro</li> </ul>
METODO DI STUDIO	<ul style="list-style-type: none"> <li>-ha acquisito un metodo di studio critico e riflessivo.</li> <li>-ha acquisito un metodo di studio efficace.</li> <li>un buon metodo di studio.</li> <li>-ha acquisito un metodo di studio adeguato per gli aspetti essenziali del lavoro scolastico.</li> <li>-ha acquisito un metodo di studio tendente alla memorizzazione.</li> <li>-ha acquisito un metodo di studio superficiale e poco organico.</li> </ul>
SITUAZIONE DI PARTENZA	<ul style="list-style-type: none"> <li>-partito/a da un'ottima situazione di partenza</li> <li>-partito/a da una più che buona situazione di partenza</li> <li>-partito/a da una buona situazione di partenza</li> <li>-partito/a da una adeguata situazione di partenza</li> <li>-partito/a da una lacunosa situazione di partenza</li> </ul>
PROGRESSO NEGLI OBIETTIVI	<ul style="list-style-type: none"> <li>-ha conseguito eccellenti progressi negli obiettivi programmati</li> <li>-ha conseguito notevoli progressi negli obiettivi programmati</li> <li>-ha conseguito regolari progressi negli obiettivi programmati</li> <li>-ha conseguito lievi progressi negli obiettivi programmati</li> <li>-ha conseguito irrilevanti progressi negli obiettivi programmati</li> </ul>
GRADO DI APPRENDIMENTO	<ul style="list-style-type: none"> <li>-Ha nel complesso maturato un ottimo livello di apprendimento.</li> <li>-Ha nel complesso maturato un livello di apprendimento più che buono.</li> <li>-Ha nel complesso maturato un buon livello di apprendimento.</li> <li>-Ha nel complesso maturato un livello di apprendimento più che sufficiente.</li> <li>-Ha nel complesso maturato un sufficiente livello di apprendimento.</li> <li>-Ha nel complesso maturato un livello di apprendimento quasi sufficiente.</li> </ul>

	-Il livello di apprendimento maturato risulta nel complesso insufficiente.
AMMISSIONE O NON alla classe successiva	<p>-L'alunno è ammesso alla classe successiva.</p> <p>-L'alunna è ammessa alla classe successiva.</p> <p>-L'alunno non è ammesso alla classe successiva.</p> <p>-L'alunna non è ammessa alla classe successiva.</p> <p>-L'alunno è ammesso a sostenere l'Esame di Stato conclusivo del Primo Ciclo di Istruzione.</p> <p>-L'alunna è ammessa a sostenere l'Esame di Stato conclusivo del Primo Ciclo di Istruzione.</p> <p>-L'alunno non è ammesso a sostenere l'Esame di Stato conclusivo del Primo Ciclo di Istruzione.</p> <p>-L'alunna non è ammessa a sostenere l'Esame di Stato conclusivo del Primo Ciclo di Istruzione.</p>

Si precisa che per gli alunni certificati ai sensi della Legge 104/1992 e della Legge 170/2010, il giudizio potrà essere formulato tenendo conto della situazione specifica dell'alunno, anche discostandosi da quanto previsto dalle schede.

#### Criteria per l'ammissione alla classe successiva o all'esame di Stato negli scrutini finali

VADEMECUM SCRUTINIO FINALE	RIFERIMENTI NORMATIVI
<p><b>a) Accertamento del numero di assenze</b> L'alunno ha una frequenza inferiore a 3/4 dell'anno scolastico; <b>l'alunno NON viene ammesso allo scrutinio finale.</b> Il Consiglio di classe può decidere di ammettere ugualmente l'alunno alla classe successiva/all'esame di stato anche in presenza di numerose assenze, sulla base di <b>motivate deroghe</b>, deliberate dal Collegio dei Docenti, a condizione che le assenze complessive non pregiudichino la possibilità di procedere alla valutazione. Il Collegio dei Docenti dell'IC "Giovanni XXIII" ha deliberato di riconoscere i seguenti motivi di deroga:</p> <ol style="list-style-type: none"> <li>1. gravi motivi di salute adeguatamente documentati</li> </ol>	<p><i>Ai fini della validità dell'anno scolastico, per la valutazione finale delle alunne e degli alunni è richiesta la frequenza di almeno tre quarti del monte ore annuale personalizzato, definito dall'ordinamento della scuola secondaria di primo grado, da comunicare alle famiglie all'inizio di ciascun anno. Rientrano nel monte ore personalizzato di ciascun alunno tutte le attività oggetto di valutazione periodica e finale da parte del consiglio di classe.</i></p> <p><i>Le istituzioni scolastiche stabiliscono, con delibera del collegio dei docenti, motivate deroghe al suddetto limite per i casi eccezionali, congruamente documentati, purché la frequenza effettuata fornisca al consiglio di classe sufficienti elementi per procedere alla valutazione.</i></p>



<p>2. gravi motivi familiari e/o sociali adeguatamente documentati Sarà a discrezione di ciascun Consiglio di Classe valutare l'applicazione di detti criteri che dovranno essere espressi in una motivata relazione.</p>	<p><i>Fermo restando quanto previsto dai commi 1 e 2, nel caso in cui non sia possibile procedere alla valutazione, il consiglio di classe accerta e verbalizza, nel rispetto dei criteri definiti dal collegio dei docenti, la non validità dell'anno scolastico e delibera conseguentemente la non ammissione alla classe successiva o all'esame finale del primo ciclo di istruzione (art. 5 comma 1, 2, 3 D.Lgs n. 62 del 13/04/2017).</i></p>
<p><b>b) Si esaminano le proposte di voto relative alle singole discipline</b></p> <p>L'alunno presenta in tutte le discipline una valutazione pari o superiore a 6/10, l'alunno <b>viene ammesso alla classe successiva/all'esame di stato.</b></p> <p>L'alunno presenta un debito formativo di 5 punti complessivi di insufficienza rispetto alla valutazione sufficiente (due discipline con 4/10 e una disciplina con 5/10, oppure cinque discipline con 5/10) <b>l'alunno viene ammesso alla classe successiva/all'esame di stato.</b></p> <p>Il Consiglio di Classe può decidere per l'ammissione o la NON ammissione tenendo conto anche dei seguenti criteri:</p> <p>a) reiterata non promozione dell'alunno possibilità di recuperare le lacune accumulate nel periodo estivo e/o nel successivo anno scolastico, contemporaneamente allo svolgimento dei nuovi programmi disciplinari effettivo vantaggio per lo studente derivante dalla ripetizione dell'anno scolastico.</p> <p>In caso di votazioni non è ammessa l'astensione; pertanto tutti i docenti devono votare compreso il presidente il cui voto prevale in caso di parità.</p> <p><b>Si prende altresì atto che ogni decisione in merito alla promozione o non promozione rientra nella sovranità del Consiglio di Classe, che potrà decidere caso per caso, in piena autonomia e responsabilità di giudizio.</b></p>	<p><i>Le alunne e gli alunni della scuola secondaria di primo grado sono ammessi alla classe successiva e all'esame conclusivo del primo ciclo, salvo quanto previsto dall'articolo 4, comma 6, del decreto del Presidente della Repubblica 24 giugno 1998, n. 249 e dal comma 2 del presente articolo. .(art. 6 comma 1 D.Lgs n. 62 del 13/04/2017)</i></p> <p><i>L'ammissione alla classe successiva e alla prima classe di scuola secondaria di primo grado è disposta anche in presenza di livelli di apprendimento parzialmente raggiunti o in via di prima acquisizione. Pertanto, l'alunno viene ammesso alla classe successiva anche se in sede di scrutinio finale viene attribuita una valutazione con voto inferiore a 6/10 in una o più discipline. da riportare sul documento di valutazione. (Nota MIUR n. 1865 del 10/10/2017)</i></p> <p><i>Nel caso di parziale o mancata acquisizione dei livelli di apprendimento in una o più discipline, il consiglio di classe può deliberare a maggioranza, con adeguata motivazione, la non ammissione alla classe successiva o all'esame conclusivo del primo ciclo. (art.6 comma 2, 3 D.Lgs n. 62 del 13/04/2017)</i></p>

## Esame di stato conclusivo del primo ciclo di istruzione

Riferimenti normativi:

- D.Lgs. n. 62 del 13/4/2017 - Norme in materia di valutazione e certificazione delle competenze nel primo ciclo ed esami di Stato, a norma dell'art. 1, commi 180 e 181, lettera i), della legge 13 luglio 2015, n. 107;
- D.M. n. 741 del 03/10/2017 - Esame di Stato conclusivo del primo ciclo di istruzione;
- Nota MIUR n. 1865 del 10/10/2017 - Indicazioni in merito a valutazione, certificazione delle competenze ed Esame di Stato nelle scuole del primo ciclo di istruzione.

Il primo ciclo di istruzione, di cui al Decreto del Presidente della Repubblica 20 marzo 2009, n. 89, si conclude con un esame di Stato, il cui superamento costituisce titolo di accesso alla scuola secondaria di secondo grado o al sistema dell'istruzione e formazione professionale regionale.

L'esame di Stato è finalizzato a verificare le conoscenze, le abilità e le competenze acquisite dall'alunna o dall'alunno al termine del primo ciclo di istruzione (art 1 comma 1 e 2 del D.M. n. 741 del 03/10/2017).

- Ordinanza MIUR n° 52 del 03/03/2021



VADEMECUM RELATIVO ALL'ESAME DI STATO CONCLUSIVO DEL PRIMO CICLO DI ISTRUZIONE	RIFERIMENTI NORMATIVI
<p><b>Voto di ammissione</b></p> <p>L'ammissione o non ammissione all'Esame di Stato deve essere formulata mediante una valutazione in decimi alla quale concorre tutto il percorso effettuato dall'alunno nell'arco del triennio.</p> <p>Quindi il Consiglio di classe, nel formulare il voto di ammissione, deve tener conto non solo degli esiti disciplinari conseguiti nel terzo anno ma anche degli esiti dei due anni precedenti, <b>considerando la media ponderata dei tre anni, attribuendo al primo e secondo anno il peso del 25% ed al terzo anno il peso del 50%</b></p> <p>Inoltre dovranno essere presi in considerazione i seguenti indicatori:</p> <ul style="list-style-type: none"> <li>• impegno</li> <li>• interesse e partecipazione</li> <li>• attenzione</li> <li>• evoluzione del processo di apprendimento</li> <li>• rispetto delle regole</li> <li>• partecipazione costruttiva ad esperienze opzionali o laboratoriali o extrascolastiche</li> <li>• eventuali condizioni di disagio socio/ambientale</li> </ul> <p>Il voto di ammissione viene formulato durante gli scrutini finali, a conclusione del terzo anno.</p> <p><u>In caso di valutazione negativa viene espresso un giudizio di non ammissione all'esame.</u></p>	<p><i>In sede di scrutinio finale le alunne e gli alunni frequentanti le classi terze di scuola secondaria di primo grado in istituzioni scolastiche statali o paritarie sono ammessi all'esame di Stato conclusivo del primo ciclo di istruzione in presenza dei seguenti requisiti:</i></p> <ol style="list-style-type: none"> <li>a) <i>aver frequentato almeno tre quarti del monte ore annuale personalizzato, definite dall'ordinamento della scuola secondaria di primo grado, fatte salve le eventuali motivate deroghe deliberate dal collegio dei docenti;</i></li> <li>b) <i>non essere incorsi nella sanzione disciplinare della non ammissione all'esame di Stato prevista dall'articolo 4, commi 6 e 9bis, del decreto del Presidente della Repubblica 24 giugno 1998, n. 249;</i></li> <li>c) <i>aver partecipato alle prove nazionali di italiano, matematica e inglese predisposte dall'Invalsi.</i></li> </ol> <p><i>Nel caso di parziale o mancata acquisizione dei livelli di apprendimento in una o più discipline, il consiglio di classe può deliberare, a maggioranza, con adeguata motivazione, la non ammissione dell'alunna o dell'alunno all'esame di Stato conclusivo del primo ciclo pur in presenza dei tre requisiti sopra citati. (art 2 comma 1 e 2 del D.M n . 741 del 03/10/2017)</i></p> <p><i>In sede di scrutinio finale il consiglio di classe attribuisce ai soli alunni ammessi all'esame di Stato, sulla base del percorso scolastico triennale da ciascuno effettuato e in conformità con i criteri e le modalità definiti dal collegio dei docenti e inseriti nel PTOF, un voto di ammissione espresso in decimi senza utilizzare frazioni decimali.</i></p> <p><i>Il consiglio di classe, nel caso di parziale o mancata acquisizione dei livelli di apprendimento in una o più discipline, può attribuire all'alunno un voto di ammissione anche inferiore a 6/10. (art 6 e 7D.Lgs.n.62 del 13/4/2017 e nota MIUR n. 1865 del 10/10/2017)</i></p>

Per le modalità di svolgimento degli Esami di Stato nel primo ciclo di istruzione, nelle more di nuove eventuali emissioni normative a riguardo, si riporta il vademecum per l'anno scolastico 2020/2021 Ordinanza n°52 del 03/03/2021.

La valutazione della prova orale che l'alunno sosterrà a partire dall'elaborato verrà condotta secondo i seguenti indicatori e descrittori:

#### **Coerenza dell'elaborato con la tematica assegnata, rielaborazione personale**

(10) La scelta e lo svolgimento degli argomenti sono completamente attinenti al tema dell'elaborato e la trattazione è precisa, articolata e ricca di validi spunti personali.

(9) La scelta e lo svolgimento degli argomenti sono attinenti al tema dell'elaborato e la trattazione è ampia e presenta validi spunti personali.

(8) La scelta e lo svolgimento degli argomenti è attinente al tema dell'elaborato, la trattazione è soddisfacente e presenta diversi spunti personali.

(7) La scelta e lo svolgimento degli argomenti sono pertinenti rispetto alla consegna e la trattazione presenta qualche spunto personale.

(6) La scelta e lo svolgimento degli argomenti non sono del tutto attinenti al tema dell'elaborato e la trattazione non presenta spunti personali.

(5) La scelta e lo svolgimento degli argomenti non sono attinenti al tema dell'elaborato e la trattazione è del tutto priva di spunti personali.

#### **Capacità espositiva e padronanza lessicale nella lingua italiana**

(10) L'esposizione è fluida ed esaustiva e l'alunno/a si esprime con linguaggio ricco e appropriato,

(9) L'esposizione è chiara ed autonoma e l'alunno/a si esprime con linguaggio maturo,

(8) L'esposizione è chiara ed ordinata e l'alunno/a si esprime con linguaggio corretto,

(7) L'esposizione è chiara e l'alunno/a si esprime con linguaggio semplice,

(6) L'esposizione è difficoltosa e l'alunno si esprime con linguaggio non sempre corretto,

(5) L'esposizione deve essere guidata dall'insegnante e l'alunno/a si esprime con linguaggio non sempre corretto,

#### **Padronanza delle competenze nelle lingue straniere**

(10) comprende messaggi scritti o orali in modo immediato, chiaro e completo e si esprime in modo corretto, scorrevole, ricco e personale.

(9) comprende messaggi scritti o orali in modo immediato e chiaro e si esprime in modo corretto e scorrevole.

(8) comprende messaggi scritti o orali in modo chiaro e completo e si esprime in modo corretto e

appropriato.

(7) comprende messaggi scritti o orali globalmente e si esprime quasi sempre in modo corretto e appropriato.

(6) comprende messaggi scritti o orali in modo parziale e si esprime in modo sufficientemente corretto.

(5) comprende messaggi scritti o orali in modo lacunoso e non sempre si esprime in modo corretto e comprensibile.

### **Capacità di risoluzione di problemi e padronanza delle competenze logico-matematiche**

(10) Ha evidenziato notevoli abilità logico-matematiche, dimostrando ottime capacità di risoluzione dei problemi posti

(9) Ha evidenziato ottime abilità logico-matematiche, dimostrando significative capacità di risoluzione dei problemi posti

(8) Ha evidenziato buone abilità logico- matematiche, dimostrando significative capacità di risoluzione dei problemi posti

(7) Ha mostrato discrete abilità logico-matematiche, dimostrando capacità di risoluzione di semplici problemi

(6) Ha evidenziato sufficienti abilità logico-matematiche, necessitando di essere guidato dai docenti nel risolvere semplici problemi

(5) Ha evidenziato scarse abilità logico-matematiche e difficoltà nella risoluzione di semplici problemi

### **Capacità pensiero critico e riflessivo in chiave di cittadinanza attiva (Educazione Civica)**

(10) ed ha mostrato una eccellente sensibilità e consapevolezza verso le tematiche di responsabilità civica, derivanti dalla riflessione critica e dall'esperienza personale.

(9) ed ha mostrato una notevole sensibilità e consapevolezza verso le tematiche di responsabilità civica, derivanti dalla riflessione critica e dall'esperienza personale.

(8) ed ha mostrato una buona sensibilità e consapevolezza verso le tematiche di responsabilità civica, derivanti dalla riflessione critica e dall'esperienza personale.

(7) ed ha mostrato una sufficiente sensibilità e consapevolezza verso le tematiche di responsabilità civica, derivanti dalla riflessione critica e dall'esperienza personale.

(6) e non sempre ha mostrato sensibilità e consapevolezza verso le tematiche di responsabilità civica derivanti dalla riflessione critica e dall'esperienza personale.

(5) e non ha mostrato alcuna sensibilità e consapevolezza verso le tematiche di responsabilità civica derivanti dalla riflessione critica e dall'esperienza personale.



### Capacità di condurre il colloquio

(10) Ha condotto il colloquio con spigliatezza e sicura padronanza del proprio essere e del proprio sapere.

(9) Ha condotto il colloquio con destrezza ed è riuscito ad interagire con i docenti in modo sicuro.

(8) Ha affrontato il colloquio con serenità, riuscendo a controllare adeguatamente la propria emotività.

(7) Ha affrontato il colloquio con emotività, necessitando di qualche incoraggiamento e/o di guida in alcuni momenti.

(6) Ha affrontato il colloquio con emotività e incertezze ed ha avuto bisogno di essere guidato.

La prova orale viene condotta a partire dalla presentazione dell'elaborato e terrà a riferimento il profilo finale dello studente, con particolare attenzione alle:

- capacità di argomentazione
- capacità di risoluzione di problemi
- capacità di pensiero critico
- competenze di educazione civica

La valutazione finale scaturirà dalla media tra il voto di ammissione e la valutazione d'esame espressa in decimi ed arrotondata all'unità superiore per frazioni pari o superiori a 0,5.

### Certificazione delle competenze al termine del primo ciclo di istruzione

Al termine della scuola secondaria di primo grado, viene rilasciata agli alunni, in sede di scrutinio finale, la certificazione dei livelli raggiunti dei traguardi di competenze tramite il modello predisposto e adottato dal MIUR con D.M. n. 742 del 3/10/2017, trasmesso con Nota MIUR prot. n. 1865 del 10/10/2017, con i chiarimenti di cui alle Linee Guida trasmesse con Nota MIUR prot. n. 312 del 9 gennaio 2018.

La suddetta certificazione per gli alunni della scuola secondaria è integrata da una sezione predisposta e assegnata alla restituzione dei risultati delle Prove Invalsi, che descrive i livelli conseguiti da ciascun alunno nelle tre prove nazionali di Italiano, Matematica ed Inglese.

La valutazione dell'attività educativa e didattica è uno strumento fondamentale che orienta tutto il processo di insegnamento-apprendimento e la stessa programmazione dei docenti.

Affinché essa sia efficace, però, è necessario che i docenti esplicitino in modo chiaro gli obiettivi delle verifiche, i criteri di valutazione e i risultati delle stesse; cioè che, in altre parole, il "patto" tra insegnanti e studenti sulla richiesta di impegni di studio e di stili di apprendimento sia chiaro e condiviso tra le parti. Solo in questo modo, rendendo, cioè, lo studente consapevole di tutti gli aspetti della programmazione didattica, se ne potrà promuovere la capacità di autovalutazione e la verifica potrà diventare un valido strumento di controllo del proprio *iter* formativo.

## APPENDICE- OBIETTIVI OGGETTO DI VALUTAZIONE NELLA SCUOLA PRIMARIA

## Legenda Giudizi

Rilevazione Apprendimenti - I PERIODO INTERMEDIO

CLASSE PRIMA		
MATERIA	Obiettivo	Descrittore
Italiano	Ascolto e parlato	Ascoltare e comprendere messaggi verbali e brevi letture
	Lettura e comprensione	Leggere in modo corretto e comprendere semplici frasi
	Scrittura, lessico, riflessione linguistica	Trascrivere parole e semplici frasi in modo corretto
Inglese	Ascolto	Ascoltare e comprendere semplici istruzioni
	Parlato	Produrre semplici messaggi
Storia	Organizzazione delle informazioni	Ordinare fatti ed eventi e collocarli nel tempo.
	Strumenti concettuali	Riconoscere alcuni cambiamenti che avvengono nel tempo
	Produzione scritta e orale	Ricostruire avvenimenti personali e familiari cronologicamente ordinati
	Uso delle fonti	Utilizzare i concetti temporali adesso-prima-dopo
Geografia	Orientamento	Utilizzare gli indicatori spaziali
	Linguaggio della geo-graficità	Compiere percorsi seguendo indicazioni date
Matematica	Numeri	Conoscere e operare con i numeri naturali entro il 10; eseguire semplici operazioni e applicare procedure di calcolo
	Spazio e figure	Orientarsi nello spazio. Riconoscere le figure geometriche
	Relazioni, dati e previsioni	Classificare e mettere in relazione
Scienze	Esplorare e descrivere oggetti e materiali	Osservare, descrivere e classificare elementi della realtà attraverso i cinque sensi i. Riconoscere la differenza tra oggetti e materiali e la loro funzione
	L'uomo, i viventi e l'ambiente	Riconoscere le caratteristiche degli oggetti inanimati e degli esseri viventi. Avere consapevolezza del proprio corpo, mostrare interesse per la propria salute. Avere cura dell'ambiente scolastico; rispettare l'ambiente sociale e naturale
Musica	Ascoltare: percepire, comprendere	Percepire stimoli sonori diversi, discriminare suoni e rumori e riconoscere ambienti sonori. Riconoscere alcuni elementi costitutivi dei brani ascoltati

## CLASSE SECONDA

MATERIA	Obiettivo	Descrittore
Italiano	Ascolto e parlato	Ascoltare e comprendere messaggi verbali e brevi letture
	Lettura e comprensione	Leggere in modo corretto e comprendere semplici testi
	Scrittura, lessico, riflessione linguistica	Scrivere frasi sotto dettatura in modo corretto
Inglese	Ascolto	Ascoltare e comprendere semplici istruzioni
	Parlato	Produrre semplici messaggi
	Scrittura	Copiare e completare semplici parole
Storia	Organizzazione delle informazioni	Ordinare fatti ed eventi, collocarli nel tempo ricordandone i particolari
	Strumenti concettuali	Organizzare fatti ed eventi sulla linea del tempo
	Produzione scritta e orale	Distinguere la successione e la contemporaneità di eventi
	Uso delle fonti	Utilizzare i concetti temporali adesso-prima-dopo
Geografia	Orientamento	Utilizzare gli indicatori spaziali. Compiere percorsi seguendo indicazioni date
	Linguaggio della geo-graficità	Rappresentare graficamente gli spazi geografici e i percorsi attraverso l'utilizzo di simbologie convenzionali
	Paesaggio e sistema territoriale	Individuare gli elementi fisici ed antropici che caratterizzano i paesaggi
Matematica	Numeri	Conoscere e operare con i numeri naturali entro il 50; eseguire semplici operazioni e applicare procedure di calcolo
	Spazio e figure	Orientarsi nello spazio. Riconoscere e riprodurre le figure geometriche
	Relazioni, dati e previsioni	Classificare e mettere in relazione. Raccogliere dati e rappresentarli graficamente. Riconoscere, rappresentare graficamente e risolvere semplici problemi
Scienze	Esplorare e descrivere oggetti e materiali	Individuare la struttura degli oggetti e riconoscere le funzioni. Esplorare e descrivere i fenomeni atmosferici
	Osservare e sperimentare sul campo	Individuare nei fenomeni atmosferici somiglianze e differenze. Osservare e interpretare le trasformazioni ambientali naturali
	L'uomo, i viventi e l'ambiente	Avere consapevolezza di struttura e sviluppo del proprio corpo, mostrare interesse per la salute. Curare l'ambiente scolastico; rispettare il valore dell'ambiente sociale e naturale
Musica	Ascoltare: percepire, comprendere	Percepire stimoli sonori diversi, discriminare suoni e rumori e riconoscere ambienti sonori. Riconoscere alcuni elementi costitutivi dei brani ascoltati altezza, intensità, durata
	Comunicare: Riprodurre, produrre, cantare	Utilizzare il corpo, la voce e gli oggetti sonori in maniera corretta per accompagnare o riprodurre eventi sonori

Arte e immagine	Esprimersi e comunicare	Utilizzare colori, tecniche e materiali in modo originale per produrre lavori adeguati alle richieste
Educazione fisica	Movimento (consapevolezza)	Avere consapevolezza di sé e padroneggiare gli schemi motori di base
	Linguaggio del corpo	Assumere diverse posture del corpo e interpretare attraverso il proprio corpo, ruoli e situazioni reali o fantastiche
	Salute e benessere	Promuovere e adottare comportamenti corretti
Tecnologia	Vedere e osservare	Osservare oggetti d'uso comune e descriverne la funzione principale
	Prevedere e immaginare	Pianificare la fabbricazione di un oggetto elencando i materiali necessari; spiegare le varie fasi del processo
	Intervenire e trasformare	Eseguire semplici istruzioni d'uso per la realizzazione di un manufatto
Educazione civica	Costituzione	Prendere coscienza delle proprie caratteristiche e comunicare bisogni con attenzione al rispetto degli altri e delle regole
	Sviluppo sostenibile	Adottare atteggiamenti consapevoli per preservare la salute attraverso un'alimentazione sana e il rispetto delle norme igieniche

### CLASSE TERZA

MATERIA	Obiettivo	Descrittore
Italiano	Ascolto e parlato	Ascoltare e comprendere messaggi verbali e brevi letture. Esprimersi in modo corretto e completo
	Letture e comprensione	Leggere in modo corretto e scorrevole. Utilizzare strategie di lettura funzionali allo scopo. Comprendere in modo adeguato testi di vario genere
	Scrittura, lessico, riflessione linguistica	Produrre testi personali usando un linguaggio corretto e coeso alla traccia. Rispettare le convenzioni ortografiche e sintattiche
	Grammatica e Riflessione linguistica	Riconoscere e analizzare in modo corretto le principali parti morfologiche della frase. Individuare i principali elementi sintattici
Inglese	Ascolto	Ascoltare e comprendere dialoghi e storie
	Parlato	Produrre messaggi
	Scrittura	Scrivere brevi messaggi
	Letture	Leggere brevi testi
Storia	Organizzazione delle informazioni	Organizzare le informazioni per individuare relazioni cronologiche di fatti vissuti e semplici eventi storici
	Strumenti concettuali	Riconoscere la differenza tra mito e racconto storico; organizzare le conoscenze acquisite in mappe concettuali
	Produzione scritta e orale	Conoscere e organizzare i contenuti; esporre con completezza e con proprietà lessicale

	Uso delle fonti	Individuare e utilizzare le diverse tipologie di fonti storiche
Geografia	Orientamento	Orientarsi nello spazio utilizzando punti di riferimento in modo corretto
	Linguaggio della geo-graficità	Leggere ed interpretare dati relativi al paesaggio cogliendone le caratteristiche
	Paesaggio e sistema territoriale	Conoscere e organizzare i contenuti
Matematica	Numeri	Conoscere entità numeriche (entro il 9999). Applicare gli algoritmi di calcolo scritto e orale
	Spazio e figure	Classificare le figure geometriche
	Relazioni, dati e previsioni	Costruire e leggere diversi tipi di grafici. Risolvere situazioni problematiche
Scienze	Esplorare e descrivere oggetti e materiali	Individuare la struttura di oggetti e materiali analizzandone, le proprietà. Esplorare i fenomeni quotidiani osservare, descrivere fatti, formulare domande, anche sulla base di ipotesi personali, realizzare semplici esperimenti
	Osservare e sperimentare sul campo	Individuare nei fenomeni somiglianze e differenze. Esporre ciò che si è sperimentato, utilizzando un linguaggio appropriato. Esplorare, osservare e descrivere i fenomeni naturali e artificiali con un approccio scientifico
	L'uomo, i viventi e l'ambiente	Avere consapevolezza di struttura e sviluppo del proprio corpo, mostrare interesse per la salute. Curare l'ambiente scolastico; rispettare il valore dell'ambiente sociale e naturale

## CLASSE QUARTA

MATERIA	Obiettivo	Descrittore
Italiano	Ascolto	Ascoltare e comprendere vari tipi di testo
	Parlato	Esprimersi in modo corretto, in un registro linguistico il più possibile adeguato alla situazione
	Lettura e comprensione	Leggere in modo corretto, scorrevole ed espressivo. Comprendere le informazioni contenute nel testo
	Scrittura e lessico	Produrre testi di vario genere ortograficamente e sintatticamente corretti. Utilizzare un lessico appropriato alle richieste
	Grammatica e Riflessione linguistica	Riconoscere ed analizzare gli elementi morfologici del discorso
Inglese	Ascolto	Ascoltare e comprendere dialoghi e storie
	Parlato	Produrre messaggi
	Scrittura	Scrivere brevi messaggi/testi
	Lettura	Leggere brevi testi
	Grammatica e riflessione sugli usi della lingua	Riconoscere e utilizzare le strutture e le funzioni comunicative apprese

Storia	Organizzazione delle informazioni	Organizzare le informazioni per individuare relazioni cronologiche
	Strumenti concettuali	Individuare relazioni tra gruppi umani e contesti spaziali e temporali in relazione alle civiltà studiate
	Produzione scritta e orale	Conoscere, organizzare ed esporre in maniera adeguata i contenuti
	Uso delle fonti	Individuare e utilizzare le diverse tipologie di fonti storiche
Geografia	Orientamento	Orientarsi nello spazio utilizzando punti di riferimento in modo corretto
	Linguaggio della geo-graficità	Leggere ed interpretare dati e carte. Esporre utilizzando il lessico adeguato
	Paesaggio e sistema territoriale	Conoscere, organizzare ed esporre i contenuti
Matematica	Numeri	Conoscere entità numeriche (entro il 9999). Applicare gli algoritmi di calcolo scritto e orale
	Spazio e figure	Conoscere, classificare e operare con le figure geometriche
	Relazioni, dati e previsioni	Risolvere situazioni problematiche, formulare e giustificare ipotesi di soluzione
Scienze	Esplorare e descrivere oggetti e materiali (curiosità)	Sviluppare atteggiamenti di curiosità che stimolano a cercare spiegazioni
	Esplorare e descrivere oggetti e materiali (esplorazione)	Esplorare i fenomeni, osservare e descrivere lo svolgersi dei fatti, formulare domande, proporre e realizzare semplici esperimenti
	Osservare e sperimentare sul campo	Esporre ciò che si è sperimentato, utilizzando un linguaggio appropriato, produrre rappresentazioni grafiche
	L'uomo, i viventi e l'ambiente	Riconoscere le principali caratteristiche degli elementi naturali. Avere atteggiamenti responsabili di cura verso l'ambiente scolastico, sociale e naturale
Musica	Ascoltare: percepire, comprendere	Discriminare eventi sonori dal punto di vista delle loro caratteristiche, individuando combinazioni timbriche, ritmiche o melodiche
	Analizzare, distinguere, confrontare, ordinare, rielaborare	Ascoltare, interpretare, descrivere e riconoscere brani musicali di diverso genere
	Comunicare: Riprodurre, produrre, cantare	Riprodurre combinazioni timbriche o ritmiche
Arte e immagine	Esprimersi e comunicare	Utilizzare colori e materiali in modo originale. Produrre lavori curati nella forma e nel tratto grafico
	Osservare e leggere immagini	Leggere, descrivere e analizzare immagini di diverso tipo
	Comprendere e apprezzare le opere d'arte	Osservare e leggere immagini ed opere d'arte
Educazione fisica	Movimento (consapevolezza)	Avere consapevolezza di sé e padroneggiare gli schemi motori di base
	Linguaggio del corpo	Utilizzare il linguaggio corporeo e motorio per esprimere i propri stati d'animo
	Gioco-sport	Collaborare con gli altri rispettando le regole e controllando le emozioni

	Salute e benessere	Promuovere e adottare comportamenti corretti per la sicurezza propria e dei compagni. Assumere comportamenti e stili di vita salutistici
Tecnologia	Vedere e osservare	Osservare, rappresentare e descrivere, utilizzando un linguaggio appropriato
	Prevedere e immaginare	Pianificare la fabbricazione di un semplice manufatto, elencando gli strumenti e i materiali utilizzati
Educazione civica	Costituzione	Riconoscere e rispettare i valori della Costituzione; avere consapevolezza dei propri diritti ma anche dei doveri; agire responsabilmente per la sicurezza di ognuno
	Sviluppo sostenibile	Mettere in atto comportamenti di prevenzione per tutelare la salute

## CLASSE QUINTA

MATERIA	Obiettivo	Descrittore
Italiano	Ascolto e Parlato	Ascoltare e comprendere vari tipi di testo. Esprimersi in modo corretto, usare un registro linguistico il più possibile adeguato alla situazione
	Lettura e comprensione	Leggere in modo corretto, scorrevole ed espressivo. Comprendere tutte le informazioni di un testo
	Scrittura e lessico	Produrre diversi tipi di testo, sintatticamente ed ortograficamente corretti, adeguati allo scopo e al destinatario. Conoscere e utilizzare in modo appropriato il lessico di base
	Grammatica e Riflessione linguistica	Riconoscere ed analizzare gli elementi morfologici del discorso
Inglese	Ascolto	Ascoltare e comprendere dialoghi e storie
	Parlato	Produrre messaggi
	Scrittura	Scrivere brevi testi
	Lettura	Leggere brevi testi
	Grammatica e riflessione sugli usi della lingua	Riconoscere e utilizzare le strutture e le funzioni comunicative apprese
Storia	Organizzazione delle informazioni	Organizzare le informazioni per individuare relazioni cronologiche
	Strumenti concettuali	Individuare relazioni tra gruppi umani e contesti spaziali e temporali
	Produzione scritta e orale	Conoscere, organizzare ed esporre in maniera ordinata i contenuti
	Uso delle fonti	Individuare e utilizzare le diverse tipologie di fonti storiche
Geografia	Orientamento	Orientarsi nello spazio utilizzando punti di riferimento
	Linguaggio della geo-graficità	Leggere ed interpretare dati e carte. Esporre utilizzando il lessico appropriato



	Paesaggio e sistema territoriale	Conoscere e organizzare i contenuti anche in relazione al proprio territorio
Matematica	Numeri	Conoscere entità numeriche (sopra il 1000000). Applicare gli algoritmi di calcolo scritto e orale
	Spazio e figure	Conoscere e operare con le figure geometriche
	Relazioni, dati e previsioni	Risolvere situazioni problematiche, formulare e giustificare ipotesi di soluzione
Scienze	Esplorare e descrivere oggetti e materiali (curiosità)	Sviluppare atteggiamenti di curiosità e modi di guardare il mondo che stimolano a cercare spiegazioni su quello che accade
	Esplorare e descrivere oggetti e materiali (esplorazione)	Esplorare i fenomeni con un approccio scientifico, proporre e realizzare semplici esperimenti
	L'uomo, i viventi e l'ambiente	Conoscere la struttura e il funzionamento dei sistemi e degli apparati del corpo umano e le relazioni che intercorrono tra gli stessi
Musica	Ascoltare: percepire, comprendere	Discriminare eventi sonori dal punto di vista delle loro caratteristiche, individuando combinazioni timbriche
	Comunicare: Riprodurre, produrre, cantare	Riprodurre combinazioni timbriche, ritmiche o melodiche
Arte e immagine	Esprimersi e comunicare	Utilizzare colori e materiali per produrre lavori adeguati alla richiesta
	Osservare e leggere immagini	Leggere, descrivere e analizzare immagini di diverso tipo
Educazione fisica	Movimento (consapevolezza)	Avere consapevolezza di sé e padroneggiare gli schemi motori di base, adeguandoli ai diversi contesti spazio-temporali
	Linguaggio del corpo	Utilizzare il linguaggio corporeo e motorio per esprimere i propri stati d'animo
	Gioco-sport	Collaborare con gli altri rispettando le regole e controllando le emozioni relative a sconfitte e vittorie
	Salute e benessere	Promuovere e adottare comportamenti corretti per la sicurezza propria e dei compagni. Assumere comportamenti e stili di vita salutistici
Tecnologia	Vedere e osservare	Osservare, rappresentare e descrivere, utilizzando un linguaggio appropriato
	Intervenire e trasformare	Scegliere e utilizzare strumenti tecnologici in funzione del compito stabilito. Realizzare manufatti con l'uso di materiali diversi
Educazione civica	Costituzione	Avere consapevolezza, responsabilità per la Costituzione e per diritti umani. Rispettare la Costituzione, i diritti umani; agire responsabilmente per la sicurezza di ognuno
	Sviluppo sostenibile	Conoscere e tutelare il patrimonio ambientale, storico-artistico del proprio territorio
	Cittadinanza digitale	Conoscere le norme comportamentali da osservare nell'ambito delle tecnologie digitali, proteggendo sé e gli altri da eventuali pericoli, nella consapevolezza di come le tecnologie digitali possano influire sul benessere psicofisico e sull'inclusione

## Rilevazione Apprendimenti - II QUADRIMESTRE

CLASSE PRIMA		
MATERIA	Obiettivo	Descrittore
Italiano	Ascolto e parlato	Ascoltare e comprendere messaggi verbali e brevi letture
	Lettura e comprensione	Leggere in modo corretto e comprendere semplici frasi
	Scrittura, lessico, riflessione linguistica	Trascrivere parole e semplici frasi in modo corretto
Inglese	Ascolto	Ascoltare e comprendere semplici istruzioni
	Parlato	Produrre semplici messaggi
Storia	Organizzazione delle informazioni	Ordinare fatti ed eventi e collocarli nel tempo
	Strumenti concettuali	Riconoscere alcuni cambiamenti che avvengono nel tempo
	Produzione scritta e orale	Raccontare avvenimenti personali e familiari cronologicamente ordinati
	Uso delle fonti	Utilizzare i concetti temporali adesso-prima-dopo. Riconoscere la successione temporale di azioni, eventi accaduti, storie ascoltate
Geografia	Orientamento	Utilizzare gli indicatori spaziali
	Linguaggio della geo-graficità	Compiere percorsi seguendo indicazioni date
	Paesaggio e sistema territoriale	Individuare gli elementi che caratterizzano i paesaggi vissuti
Matematica	Numeri	Conoscere e operare con i numeri naturali entro il 20; eseguire semplici operazioni e applicare procedure di calcolo
	Spazio e figure	Orientarsi nello spazio. Riconoscere le figure geometriche
	Relazioni, dati e previsioni	Classificare e mettere in relazione. Raccogliere dati e rappresentarli graficamente. Riconoscere, rappresentare graficamente e risolvere semplici problemi
Scienze	Esplorare e descrivere oggetti e materiali	Riconoscere la differenza tra oggetti e materiali e la loro funzione
	Osservare e sperimentare sul campo	Individuare nei fenomeni somiglianze e differenze, identificare relazioni spazio-temporali
	L'uomo, i viventi e l'ambiente	Riconoscere le caratteristiche degli oggetti inanimati e degli esseri viventi. Avere consapevolezza del proprio corpo, mostrare interesse per la propria salute. Avere cura dell'ambiente scolastico; rispettare l'ambiente sociale e naturale
Musica	Ascoltare: percepire, comprendere	Percepire stimoli sonori diversi, discriminare suoni e rumori e riconoscere ambienti sonori. Riconoscere alcuni elementi costitutivi dei brani ascoltati

	Comunicare: Riprodurre, produrre, cantare	Utilizzare il corpo, la voce e gli oggetti sonori in maniera corretta per accompagnare o riprodurre eventi sonori
Arte e immagine	Esprimersi e comunicare	Utilizzare colori, tecniche e materiali in modo originale per produrre lavori adeguati alle richieste
Educazione fisica	Movimento (consapevolezza)	Avere consapevolezza di sé e padroneggiare gli schemi motori di base
	Movimento (coordinamento)	Organizzare condotte motorie coordinando i vari schemi di movimento
	Linguaggio del corpo	Assumere diverse posture del corpo e interpretare attraverso il proprio corpo, ruoli e situazioni reali o fantastiche
	Salute e benessere	Promuovere e adottare comportamenti corretti
Tecnologia	Vedere e osservare	Effettuare prove ed esperienze sulle proprietà dei materiali più comuni. Riconoscere le funzioni principali di una nuova applicazione
	Prevedere e immaginare	Prevedere le conseguenze di decisioni o comportamenti personali o relative alla propria classe
	Intervenire e trasformare	Utilizzare semplici procedure per la preparazione di manufatti
Educazione civica	Costituzione	Attivare modalità relazionali positive con i compagni e con gli adulti comprendendo lo scopo e la necessità dell'esistenza di norme per vivere in tranquillità e sicurezza
	Sviluppo sostenibile	Adottare un corretto stile alimentare e attivare le norme per la cura e l'igiene personale

## CLASSE SECONDA

MATERIA	Obiettivo	Descrittore
Italiano	Ascolto e parlato	Ascoltare e comprendere messaggi verbali e brevi letture
	Lettura e comprensione	Leggere in modo corretto e comprendere semplici testi
	Scrittura, lessico, riflessione linguistica	Scrivere frasi sotto dettatura in modo corretto
Inglese	Ascolto	Ascoltare e comprendere semplici istruzioni
	Parlato	Produrre semplici messaggi
	Scrittura	Copiare e completare semplici parole
Storia	Organizzazione delle informazioni	Ordinare fatti ed eventi, collocarli nel tempo ricordandone i particolari
	Strumenti concettuali	Riconoscere la differenza tra le diverse fonti storiche; organizzare fatti ed eventi sulla linea del tempo
	Produzione scritta e orale	Distinguere la successione, la contemporaneità, la durata e la periodizzazione di eventi
	Uso delle fonti	Individuare elementi per la ricostruzione del vissuto personale
Geografia	Orientamento	Utilizzare gli indicatori spaziali. Compiere percorsi seguendo indicazioni date

	Linguaggio della geo-graficità	Rappresentare graficamente gli spazi geografici e i percorsi attraverso l'utilizzo di simbologie convenzionali
	Paesaggio e sistema territoriale	Individuare gli elementi fisici ed antropici che caratterizzano i paesaggi
Matematica	Numeri	Conoscere e operare con i numeri naturali (oltre il 100); eseguire operazioni e applicare procedure di calcolo
	Spazio e figure	Orientarsi nello spazio. Riconoscere e riprodurre le figure geometriche
	Relazioni, dati e previsioni	Classificare e mettere in relazione. Raccogliere dati e rappresentarli graficamente. Riconoscere, rappresentare graficamente e risolvere semplici problemi
Scienze	Esplorare e descrivere oggetti e materiali	Individuare la struttura degli oggetti, analizzarne le qualità, le proprietà e le funzioni. Esplorare i fenomeni della vita quotidiana osservare e descrivere lo svolgersi dei fatti, formulare domande, anche sulla base di ipotesi personali
	Osservare e sperimentare sul campo	Individuare nei fenomeni atmosferici somiglianze e differenze. Osservare e interpretare le trasformazioni ambientali naturali
	L'uomo, i viventi e l'ambiente	Riconoscere le caratteristiche di organismi animali e vegetali. Avere consapevolezza di struttura e sviluppo del proprio corpo, mostrare interesse per la salute. Curare l'ambiente scolastico; rispettare il valore dell'ambiente sociale e naturale
Musica	Ascoltare: percepire, comprendere	Percepire stimoli sonori diversi, discriminare suoni e rumori e riconoscere ambienti sonori. Riconoscere alcuni elementi costitutivi dei brani ascoltati altezza, intensità, durata
	Comunicare: Riprodurre, produrre, cantare	Utilizzare il corpo, la voce e gli oggetti sonori in maniera corretta per accompagnare o riprodurre eventi sonori
Arte e immagine	Esprimersi e comunicare	Utilizzare colori, tecniche e materiali in modo originale per produrre lavori adeguati alle richieste
	Osservare e leggere immagini ed opere d'arte	Descrivere e analizzare immagini
Educazione fisica	Movimento (consapevolezza)	Avere consapevolezza di sé e padroneggiare gli schemi motori di base
	Movimento (coordinamento)	Organizzare condotte motorie coordinando vari schemi di movimento in simultanea e in successione
	Linguaggio del corpo	Assumere diverse posture del corpo e interpretare attraverso il proprio corpo, ruoli e situazioni reali o fantastiche
	Salute e benessere	Promuovere e adottare comportamenti corretti
Tecnologia	Vedere e osservare	Osservare oggetti d'uso comune e descriverne la funzione principale
	Prevedere e immaginare	Pianificare la fabbricazione di un oggetto elencando i materiali necessari; spiegare le varie fasi del processo
	Intervenire e trasformare	Eseguire semplici istruzioni d'uso per la realizzazione di un manufatto

Educazione civica	Costituzione	Prendere coscienza delle proprie caratteristiche e comunicare bisogni con attenzione al rispetto degli altri e delle regole
	Sviluppo sostenibile	Adottare atteggiamenti consapevoli per preservare la salute attraverso un'alimentazione sana e il rispetto delle norme igieniche

## CLASSE TERZA

MATERIA	Obiettivo	Descrittore
Italiano	Ascolto e parlato	Ascoltare e comprendere messaggi verbali e brevi letture. Esprimersi in modo corretto, completo e originale
	Lettura e comprensione	Leggere in modo corretto, scorrevole ed espressivo; utilizzare strategie di lettura funzionali allo scopo. Comprendere in modo approfondito, esprimendo valutazioni personali ed operando inferenze
	Scrittura e lessico	Produrre testi ricchi e personali usando un linguaggio vario ed originale. Rispettare le convenzioni ortografiche e sintattiche
	Grammatica e Riflessione linguistica	Riconoscere e analizzare in modo corretto le principali parti morfologiche della frase. Individuare i principali elementi sintattici
Inglese	Ascolto	Ascoltare e comprendere dialoghi e storie
	Parlato	Produrre messaggi
	Scrittura	Scrivere brevi messaggi
	Lettura	Leggere brevi testi
Storia	Organizzazione delle informazioni	Organizzare le informazioni per individuare relazioni cronologiche di fatti vissuti e semplici eventi storici
	Strumenti concettuali	Riconoscere la differenza tra i periodi storici studiati e organizzare le conoscenze acquisite in schemi temporali
	Produzione scritta e orale	Conoscere e organizzare i contenuti; esporre con completezza e con proprietà lessicale
	Uso delle fonti	Individuare e utilizzare le diverse tipologie di fonti storiche
Geografia	Orientamento	Orientarsi nello spazio utilizzando punti di riferimento in modo corretto
	Linguaggio della geo-graficità	Leggere ed interpretare dati e carte
	Paesaggio e sistema territoriale	Conoscere e organizzare i contenuti
Matematica	Numeri	Conoscere entità numeriche (entro il 9999). Applicare gli algoritmi di calcolo scritto e orale
	Spazio e figure	Classificare e riconoscere le principali caratteristiche delle figure geometriche

	Relazioni, dati e previsioni	Effettuare misurazioni e stabilire relazioni tra unità di misura arbitrarie e convenzionali. Costruire e leggere diversi tipi di grafici. Risolvere situazioni problematiche anche in contesti più complessi
Scienze	Esplorare e descrivere oggetti e materiali	Individuare la struttura di oggetti e materiali analizzandone, le proprietà. Esplorare i fenomeni quotidiani osservare, descrivere fatti, formulare domande, anche sulla base di ipotesi personali, realizzare semplici esperimenti
	Osservare e sperimentare sul campo	Individuare nei fenomeni somiglianze e differenze. Esporre ciò che si è sperimentato, utilizzando un linguaggio appropriato. Esplorare, osservare e descrivere i fenomeni naturali e artificiali con un approccio scientifico
	L'uomo, i viventi e l'ambiente	Riconoscere le caratteristiche di organismi animali e vegetali. Avere consapevolezza di struttura e sviluppo del proprio corpo, mostrare interesse per la salute. Curare l'ambiente scolastico; rispettare il valore dell'ambiente sociale e naturale
Musica	Ascoltare: percepire, comprendere	Comprendere i codici e le funzioni del linguaggio musicale
	Comunicare: Riprodurre, produrre, cantare	Utilizzare la voce e il corpo e semplici oggetti per riprodurre combinazioni timbriche o ritmiche
	Analizzare, distinguere, confrontare, ordinare, rielaborare	Ascoltare, interpretare e descrivere brani musicali di diverso genere, riconoscendone usi e funzioni
Arte e immagine	Esprimersi e comunicare	Utilizzare colori, tecniche e materiali in modo originale. Produrre lavori accurati ed espressivi
	Osservare e leggere immagini ed opere d'arte	Descrivere e analizzare e interpretare in modo personale immagini o opere d' autore
Educazione fisica	Movimento (consapevolezza)	Avere consapevolezza di sé e padroneggiare gli schemi motori di base, adeguandoli ai diversi contesti spazio-temporali
	Movimento (coordinamento)	Coordinare vari schemi di movimento in simultanea e in successione
	Linguaggio del corpo	Utilizzare il linguaggio corporeo e motorio per esprimere i propri stati d'animo
	Gioco-sport	Collaborare con gli altri rispettando le regole
	Salute e benessere	Promuovere e adottare comportamenti corretti nell'utilizzo degli spazi per sé e per gli altri
Tecnologia	Vedere e osservare	Osservare, rappresentare e descrivere, utilizzando un linguaggio specifico, elementi del mondo artificiale
	Prevedere e immaginare	Pianificare la fabbricazione di un semplice oggetto elencando gli strumenti e i materiali necessari
	Intervenire e trasformare	Utilizzare in modo appropriato strumenti digitali
	Educare al pensiero logico e alla soluzione di problemi	Comprendere i principi della programmazione, identificare i problemi, risolverli
Educazione civica	Costituzione	Prendere coscienza delle proprie caratteristiche e comunicare bisogni con attenzione al rispetto degli altri e delle regole

Sviluppo sostenibile	Adottare comportamenti e atteggiamenti consapevoli per preservare la salute attraverso un'alimentazione sana e il rispetto delle norme igieniche
Cittadinanza digitale	Individuare i mezzi e le forme di comunicazione digitale appropriati per un determinato scopo, rispettando le norme comportamentali da osservare nell'ambito delle tecnologie digitali

## CLASSE QUARTA

MATERIA	Obiettivo	Descrittore
Italiano	Ascolto	Ascoltare e comprendere vari tipi di testo
	Parlato	Esprimersi in modo corretto, in un registro linguistico il più possibile adeguato alla situazione
	Lettura e comprensione	Leggere in modo corretto, scorrevole ed espressivo. Comprendere le informazioni contenute nel testo
	Scrittura e lessico	Produrre testi di vario genere ortograficamente e sintatticamente corretti. Utilizzare un lessico appropriato alle richieste
	Grammatica e Riflessione linguistica	Riconoscere ed analizzare gli elementi morfologici del discorso
Inglese	Ascolto	Ascoltare e comprendere dialoghi e storie
	Parlato	Produrre messaggi
	Scrittura	Scrivere brevi messaggi/testi
	Lettura	Leggere brevi testi
	Grammatica e riflessione sugli usi della lingua	Riconoscere e utilizzare le strutture e le funzioni comunicative apprese
Storia	Organizzazione delle informazioni	Organizzare le informazioni per individuare relazioni cronologiche
	Strumenti concettuali	Individuare relazioni tra gruppi umani e contesti spaziali e temporali in relazione alle civiltà studiate
	Produzione scritta e orale	Conoscere, organizzare ed esporre in maniera adeguata i contenuti
	Uso delle fonti	Individuare e utilizzare le diverse tipologie di fonti storiche
Geografia	Orientamento	Orientarsi nello spazio utilizzando punti di riferimento in modo corretto
	Linguaggio della geo-graficità	Leggere ed interpretare dati e carte. Esporre utilizzando un lessico appropriato
	Paesaggio e sistema territoriale	Conoscere e organizzare i contenuti, anche in relazione al proprio territorio
Matematica	Numeri	Conoscere entità numeriche (oltre il 9999). Applicare gli algoritmi di calcolo scritto e orale
	Spazio e figure	Conoscere, classificare e operare con le figure geometriche



	Relazioni, dati e previsioni	Risolvere situazioni problematiche, formulare e giustificare ipotesi di soluzione. Effettuare misurazioni e stabilire relazioni tra unità di misura convenzionali. Operare con i grafici in diverse situazioni
Scienze	Esplorare e descrivere oggetti e materiali (curiosità)	Sviluppare atteggiamenti di curiosità e modi di guardare il mondo che stimolano a cercare spiegazioni su quello che accade
	Esplorare e descrivere oggetti e materiali (esplorazione)	Esplorare i fenomeni con un approccio scientifico, proporre e realizzare semplici esperimenti
	L'uomo, i viventi e l'ambiente	Riconoscere le principali caratteristiche e i modi di vivere di organismi animali e vegetali. Avere atteggiamenti responsabili di cura verso l'ambiente scolastico, sociale e naturale
Musica	Ascoltare: percepire, comprendere	Esplorare, discriminare ed elaborare eventi sonori dal punto di vista delle loro caratteristiche individuando combinazioni timbriche, ritmiche o melodiche
	Analizzare, distinguere, confrontare, ordinare, rielaborare	Ascoltare, interpretare, descrivere e riconoscere brani musicali di diverso genere
	Comunicare: Riprodurre, produrre, cantare	Riprodurre combinazioni timbriche o ritmiche. Leggere forme di notazione
Arte e immagine	Esprimersi e comunicare	Utilizzare colori e materiali in modo originale. Produrre lavori curati nella forma e nel tratto grafico
	Osservare e leggere immagini	Leggere, descrivere e analizzare immagini di diverso tipo
	Comprendere e apprezzare le opere d'arte	Osservare e leggere immagini ed opere d'arte
Educazione fisica	Movimento (consapevolezza)	Avere consapevolezza di sé e padroneggiare gli schemi motori di base, adeguandoli ai diversi contesti spazio-temporali
	Movimento (coordinamento)	Organizzare condotte motorie coordinando vari schemi di movimento in successione. Valutare traiettorie e distanze delle azioni motorie, sapendo organizzare il proprio movimento nello spazio
	Linguaggio del corpo	Utilizzare il linguaggio corporeo e motorio per esprimere i propri stati d'animo
	Salute e benessere	Promuovere e adottare comportamenti corretti per la sicurezza propria e dei compagni. Assumere comportamenti e stili di vita salutistici
Tecnologia	Vedere e osservare	Osservare, rappresentare e descrivere, utilizzando un linguaggio appropriato elementi del mondo artificiale
	Prevedere e immaginare	Scegliere e utilizzare strumenti tecnologici. Realizzare manufatti con l'uso di materiali diversi
Educazione civica	Costituzione	Riconoscere e rispettare i valori della Costituzione; avere consapevolezza dei propri diritti ma anche dei doveri; agire responsabilmente per la sicurezza di ognuno
	Sviluppo sostenibile	Mettere in atto comportamenti di prevenzione per tutelare la salute

	Cittadinanza digitale	Interagire attraverso varie tecnologie digitali, conoscendo le norme comportamentali da osservare, evitando rischi per la salute e minacce al proprio benessere fisico e psicologico
--	-----------------------	--

CLASSE QUINTA		
MATERIA	Obiettivo	Descrittore
Italiano	Ascolto e Parlato	Ascoltare e comprendere vari tipi di testo. Esprimersi in modo corretto, usare un registro linguistico il più possibile adeguato alla situazione
	Lettura e comprensione	Leggere in modo corretto, scorrevole ed espressivo. Comprendere tutte le informazioni di un testo
	Scrittura e lessico	Produrre diversi tipi di testo, sintatticamente ed ortograficamente corretti, adeguati allo scopo e al destinatario. Conoscere ed utilizzare un lessico appropriato e originale
	Grammatica e Riflessione linguistica	Individuare gli elementi sintattici in frasi complesse
Inglese	Ascolto	Ascoltare e comprendere dialoghi e storie
	Parlato	Produrre messaggi
	Scrittura	Scrivere brevi testi
	Lettura	Leggere brevi testi
	Grammatica e riflessione sugli usi della lingua	Riconoscere e utilizzare le strutture e le funzioni comunicative apprese
Storia	Organizzazione delle informazioni	Organizzare le informazioni per individuare relazioni cronologiche
	Strumenti concettuali	Individuare relazioni tra gruppi umani e contesti spaziali e temporali in relazione alle civiltà studiate
	Produzione scritta e orale	Conoscere, organizzare ed esporre i contenuti in maniera ordinata
	Uso delle fonti	Individuare e utilizzare le diverse tipologie di fonti storiche in modo appropriato
Geografia	Orientamento	Orientarsi nello spazio utilizzando punti di riferimento
	Linguaggio della geo-graficità	Leggere ed interpretare dati e carte. Esporre utilizzando il lessico appropriato della disciplina
	Paesaggio e sistema territoriale	Conoscere e organizzare i contenuti anche in relazione al proprio territorio
Matematica	Numeri	Conoscere entità numeriche (sopra il 1000000). Applicare gli algoritmi di calcolo scritto e orale
	Spazio e figure	Conoscere e operare con le figure geometriche
	Relazioni, dati e previsioni	Effettuare misurazioni e stabilire relazioni tra unità di misura convenzionali. Operare con i grafici in diverse situazioni. Risolvere situazioni problematiche; formulare e giustificare le varie ipotesi di soluzione.

Scienze	Esplorare e descrivere oggetti e materiali (curiosità)	Sviluppare atteggiamenti di curiosità e modi di guardare il mondo che stimolano a cercare spiegazioni su quello che accade
	Esplorare e descrivere oggetti e materiali (esplorazione)	Esplorare i fenomeni con un approccio scientifico, proporre e realizzare semplici esperimenti
	L'uomo, i viventi e l'ambiente	Conoscere la struttura e il funzionamento dei sistemi e degli apparati del corpo umano e le relazioni che intercorrono tra gli stessi
Musica	Ascoltare: percepire, comprendere	Discriminare eventi sonori dal punto di vista delle loro caratteristiche, individuando combinazioni timbriche
	Comunicare: Riprodurre, produrre, cantare	Riprodurre combinazioni timbriche, ritmiche o melodiche
	Analizzare, distinguere, confrontare, ordinare, rielaborare	Ascoltare, interpretare e descrivere brani musicali di diverso genere, riconoscendone usi e funzioni
Arte e immagine	Esprimersi e comunicare	Utilizzare colori e materiali per produrre lavori adeguati alla richiesta
	Osservare e leggere immagini	Leggere, descrivere e analizzare immagini di diverso tipo
Educazione fisica	Movimento (consapevolezza)	Avere consapevolezza di sé e padroneggiare gli schemi motori di base, adeguandoli ai diversi contesti spazio-temporali
	Movimento (coordinamento)	Organizzare condotte motorie coordinando vari schemi di movimento in successione. Valutare traiettorie e distanze delle azioni motorie, sapendo organizzare il proprio movimento nello spazio
	Linguaggio del corpo	Utilizzare il linguaggio corporeo e motorio per esprimere i propri stati d'animo
	Gioco-sport	Collaborare con gli altri rispettando le regole e controllando le emozioni relative a sconfitte e vittorie
	Salute e benessere	Promuovere e adottare comportamenti corretti per la sicurezza propria e dei compagni. Assumere comportamenti e stili di vita salutistici
Tecnologia	Vedere e osservare	Osservare, rappresentare e descrivere, utilizzando un linguaggio appropriato, elementi del mondo artificiale
	Intervenire e trasformare	Scegliere e utilizzare strumenti tecnologici in funzione del compito stabilito. Realizzare manufatti con l'uso di materiali diversi
Educazione civica	Costituzione	Avere consapevolezza, responsabilità per la Costituzione e per diritti umani. Agire responsabilmente per la sicurezza di ognuno
	Sviluppo sostenibile	Conoscere e tutelare il patrimonio ambientale, storico-artistico del proprio territorio
	Cittadinanza digitale	Conoscere le norme comportamentali da osservare nell'ambito delle tecnologie digitali, proteggendo sé e gli altri da eventuali pericoli, nella consapevolezza di come le tecnologie digitali possano influire sul benessere psicofisico e sull'inclusione

## APPENDICE- GRIGLIE DI VALUTAZIONE SCUOLA PRIMARIA

## ITALIANO

COMPETENZA CHIAVE	COMUNICAZIONE NELLA MADRE LINGUA O NELLA LINGUA DI ISTRUZIONE
	L'alunno ha una padronanza della lingua italiana che gli consente di comprendere enunciati, di raccontare le proprie esperienze e di adottare un registro linguistico appropriato alle diverse situazioni.
CONTRIBUTI DISCIPLINARI ALLO SVILUPPO DELLE COMPETENZE CHIAVE	<ul style="list-style-type: none"> <li>• Dotare gli alunni di sicure competenze linguistiche, necessarie per la relazione comunicativa, l'espressione di sé e dei propri saperi, l'accesso alle informazioni, la costruzione delle conoscenze e l'esercizio della cittadinanza.</li> <li>• Concorrere all'educazione plurilingue e interculturale; facilitare il confronto fra culture diverse, per capire e farsi capire.</li> <li>• Sviluppare le competenze essenziali, necessarie per il successo scolastico e il pensiero critico.</li> <li>• Prevenire e contrastare fenomeni di marginalità culturale, di analfabetismo di ritorno e di esclusione.</li> </ul>
AFFERENZA CON ALTRE COMPETENZE CHIAVE	<p>CON TUTTE LE COMPETENZE CHIAVE</p> <ul style="list-style-type: none"> <li>➤ Comunicazione nella lingua straniera</li> <li>➤ Competenza matematica e competenze di base in scienza e tecnologia</li> <li>➤ Competenze digitali</li> <li>➤ Imparare ad imparare</li> <li>➤ Competenze sociali e civiche</li> <li>➤ Spirito di iniziativa</li> <li>➤ Consapevolezza ed espressione culturale</li> </ul>
RELAZIONI CON ALTRI AMBITI DISCIPLINARI	<p>CON TUTTI GLI AMBITI</p> <p>L'educazione linguistica, avendo come primo obiettivo il possesso della lingua di scolarizzazione, è compito dei docenti di tutte le discipline, che operano insieme per dare agli alunni l'opportunità di inserirsi adeguatamente nell'ambiente scolastico e nei percorsi di apprendimento.</p>

GRIGLIA DI VALUTAZIONE - ITALIANO - CLASSE PRIMA  
SCUOLA PRIMARIA

NUCLEI TEMATICI E INDICATORI GENERALI	DESCRITTORI	LIVELLO
<u>Ascolto</u> Ascoltare e comprendere messaggi verbali e brevi letture	Presta attenzione in modo discontinuo; comprende messaggi e informazioni molto semplici di uso quotidiano.	IN VIA DI PRIMA ACQUISIZIONE
	Presta attenzione per un breve periodo; comprende semplici messaggi di uso quotidiano e ricava le principali informazioni esplicite.	BASE
	Presta attenzione per i tempi stabiliti; comprende i messaggi di uso quotidiano; capisce e ricorda i contenuti di brevi racconti con l'ausilio di domande guida e/o immagini ( <i>Chi? Dove? Che cosa fa?</i> ).	INTERMEDIO
	Presta attenzione per tempi prolungati; comprende messaggi di vario genere; capisce e ricorda i contenuti di brevi racconti, ricavandone anche semplici informazioni implicite.	AVANZATO

<u>Comunicazione orale</u> Raccontare esperienze, esprimere le proprie idee.	Si esprime con un linguaggio poco comprensibile, strutturando semplici frasi non sempre corrette.	IN VIA DI PRIMA ACQUISIZIONE
	Si esprime con un linguaggio comprensibile, strutturando frasi semplici e corrette.	BASE
	Si esprime con linguaggio adeguato all'età, strutturando frasi corrette; racconta brevi esperienze personali sia con l'ausilio di domande guida che in modo autonomo.	INTERMEDIO
	Si esprime con un linguaggio ricco ed appropriato strutturando frasi corrette; racconta spontaneamente in modo esauriente esperienze personali secondo il criterio della successione temporale; interviene in modo ordinato e pertinente nelle conversazioni.	AVANZATO
<u>Lettura e comprensione</u> Leggere in modo corretto e comprendere semplici frasi	Riconosce e mette in relazione grafemi e fonemi solo di alcune delle lettere presentate (I quadrimestre).	IN VIA DI PRIMA ACQUISIZIONE
	Riconosce le vocali e quasi tutte le consonanti, ma non riesce a formare le sillabe e a leggere semplici parole (II quadrimestre).	BASE
	Riconosce e mette in relazione grafemi e fonemi delle lettere presentate (I quadrimestre). Riconosce vocali e consonanti, legge quasi tutte le sillabe, a volte anche semplici parole (II quadrimestre).	BASE
	Riconosce e distingue le vocali e le consonanti presentate; legge le sillabe e le parole bisillabe semplici in modo abbastanza autonomo (I quadrimestre). Legge le parole bisillabe in modo autonomo, a volte incontra qualche difficoltà nella lettura delle parole più complesse (II quadrimestre).	INTERMEDIO
	Legge parole composte da più sillabe o una semplice frase (I quadrimestre). Legge autonomamente parole e semplici frasi in modo scorrevole (II quadrimestre).	AVANZATO
<u>Scrittura, lessico e riflessioni linguistiche</u> Scrivere parole o semplici frasi rispettando le convenzioni ortografiche note. Trascrivere parole e semplici frasi in modo corretto	Ricopia grafemi, sillabe e semplici parole (I quadrimestre). Scrive sotto dettatura quasi tutte le lettere (II quadrimestre).	IN VIA DI PRIMA ACQUISIZIONE
	È abbastanza autonomo nel ricopiare. Scrive le sillabe note sotto dettatura, quasi sempre correttamente (I quadrimestre). Scrive sotto dettatura le sillabe, quasi sempre correttamente; a volte riesce a scrivere sotto dettatura semplici parole bisillabe (II quadrimestre).	BASE
	È autonomo nel ricopiare. Scrive sotto dettatura, in modo abbastanza corretto, le sillabe note e alcune semplici parole bisillabe di uso frequente (I quadrimestre). Scrive sotto dettatura, quasi sempre correttamente, semplici parole con due o più sillabe a volte anche una semplice frase. Scrive autonomamente semplici parole di uso frequente (II quadrimestre).	INTERMEDIO
	È autonomo nel ricopiare. Scrive parole complesse in modo corretto, sotto dettatura o come auto/dettato (I quadrimestre). Si impegna nell'utilizzare in modo strumentale e personale la scrittura. È generalmente corretto nel dettato di parole e frasi. Scrive autonomamente parole rispettando le convenzioni ortografiche note. Compone correttamente frasi per raccontare esperienze personali o per descrivere immagini (II quadrimestre)	AVANZATO

## GRIGLIA DI VALUTAZIONE - ITALIANO - CLASSE SECONDA SCUOLA PRIMARIA

NUCLEI TEMATICI E INDICATORI GENERALI	DESCRITTORI	LIVELLO
Ascolto Ascoltare e comprendere messaggi e semplici racconti.	Mantiene l'attenzione nella comunicazione e nell'ascolto solamente per un breve periodo e con la mediazione dell'insegnante; non sempre sa comprendere i contenuti essenziali di quanto ascoltato.	IN VIA DI PRIMA ACQUISIZIONE
	Mantiene l'attenzione nella comunicazione e nell'ascolto di una lettura per un breve periodo con la mediazione dell'insegnante; sa comprendere solamente le informazioni principali esplicite di quanto ascoltato.	BASE
	Mantiene autonomamente l'attenzione nella comunicazione e nell'ascolto di una lettura per il tempo stabilito; sa comprendere il contenuto di quanto ascoltato in modo adeguato.	INTERMEDIO
	Si impegna per mantenere per tempi lunghi l'attenzione sia nella comunicazione che nell'ascolto di una lettura; sa comprendere il contenuto di quanto ascoltato in modo efficace e lo mette in relazione con le proprie esperienze	AVANZATO

<u>Comunicazione orale</u> Raccontare esperienze, esprimere le proprie idee.	Si esprime con un linguaggio abbastanza comprensibile, ma non sa intervenire in modo adeguato in una conversazione.	IN VIA DI PRIMA ACQUISIZIONE
	Si esprime con un linguaggio comprensibile, ma interviene solamente con la mediazione dell'insegnante in una conversazione.	BASE
	Si esprime con linguaggio adeguato, interviene in modo ordinato e appropriato in una conversazione.	<b>INTERMEDIO</b>
	Si esprime con un lessico appropriato, interviene in modo ordinato, adeguato e pertinente in una conversazione.	<b>AVANZATO</b>
<u>Letture e comprensione</u> Leggere e comprendere semplici testi.	non sempre riesce a leggere semplici parole.	IN VIA DI PRIMA ACQUISIZIONE
	Legge parole contenenti anche digrammi e suoni difficili.	BASE
	Legge brevi testi, rispettando i segni di punteggiatura; sa comprendere le informazioni essenziali di un testo letto, rispondendo correttamente a questionari di diversa forma.	<b>INTERMEDIO</b>
	Legge in modo scorrevole ed espressivo testi narrativi, descrittivi, regolativi; sa comprendere tutte le informazioni contenute nel testo e sa rielaborarle sia oralmente che attraverso questionari.	<b>AVANZATO</b>
<u>Scrittura e riflessioni linguistiche</u> Scrivere semplici frasi rispettando le convenzioni ortografiche note. (I e II Q) Eseguire la classificazione morfologica di semplici parole. (II Q)	Scrive sotto dettatura brevi frasi con l'aiuto dell'insegnante.	IN VIA DI PRIMA ACQUISIZIONE
	Utilizza la scrittura in modo strumentale, rispettando solo occasionalmente le più comuni regole ortografiche; sa produrre una frase minima per raccontare un'esperienza personale o verbalizzare il contenuto di un'immagine.	BASE
	Produce frasi abbastanza corrette ortograficamente e sintatticamente, per raccontare un'esperienza personale o verbalizzare il contenuto di un'immagine	<b>INTERMEDIO</b>
	Produce, seguendo una traccia, brevi e semplici testi corretti sia dal punto di vista ortografico che sintattico; utilizza gli indicatori temporali; rispetta i principali segni di punteggiatura; ha una prima conoscenza intuitiva di alcune delle parti variabili del discorso in semplici frasi.	<b>AVANZATO</b>

## GRIGLIA DI VALUTAZIONE - ITALIANO - CLASSE TERZA SCUOLA PRIMARIA

NUCLEI TEMATICI E INDICATORI GENERALI	DESCRITTORI	LIVELLO
<u>Ascolto</u> Ascoltare e comprendere messaggi verbali e letture.	Mantiene l'attenzione nella comunicazione e nell'ascolto per un breve periodo; comprende i contenuti principali di quanto ascoltato solamente con la mediazione dell'insegnante.	IN VIA DI PRIMA ACQUISIZIONE
	Mantiene l'attenzione nella comunicazione e nell'ascolto di una lettura per i tempi stabiliti, anche se a volte si distrae; comprende le informazioni principali di quanto ascoltato.	BASE
	Mantiene in modo costante l'attenzione nella comunicazione e nell'ascolto di una lettura; comprende le informazioni principali autonomamente	<b>INTERMEDIO</b>
	Mantiene in modo costante l'attenzione nella comunicazione e nell'ascolto di una lettura anche per tempi prolungati; comprende il contenuto di quanto ascoltato in modo chiaro ed esauriente ricavando autonomamente le informazioni,	<b>AVANZATO</b>
<u>Comunicazione orale</u> Interagire nei dialoghi e nelle conversazioni, raccontare esperienze, esprimere le proprie idee in modo corretto e completo.	Si esprime in modo abbastanza comprensibile; interagisce saltuariamente nello scambio comunicativo; racconta con la mediazione dell'insegnante brevi esperienze personali.	IN VIA DI PRIMA ACQUISIZIONE
	Interagisce nello scambio comunicativo se sollecitato dall'insegnante, non sempre rispetta le regole della comunicazione; racconta brevi esperienze personali in modo semplice, non sempre seguendo l'ordine cronologico.	BASE
	Interagisce spontaneamente nello scambio comunicativo, generalmente rispettando le regole della comunicazione; racconta esperienze personali seguendo l'ordine cronologico.	<b>INTERMEDIO</b>
	Interagisce nello scambio comunicativo in modo adeguato ed efficace, rispettando le regole della comunicazione; sa formulare domande pertinenti; racconta esperienze personali e fantastiche in modo dettagliato e con proprietà di linguaggio	<b>AVANZATO</b>

<u>Letture e comprensione</u> Leggere testi di vario tipo e comprenderne le informazioni.	Legge stentatamente semplici testi; comprende in modo frammentario e superficiale il contenuto del testo letto.	IN VIA DI PRIMA ACQUISIZIONE
	Legge testi di vario genere, ma non sempre in modo scorrevole; conosce le diverse forme di lettura funzionali allo scopo (ad alta voce, silenziosa, per piacere), ma non le utilizza opportunamente; comprende in modo superficiale il contenuto del testo letto.	BASE
	Legge in modo scorrevole testi di vario genere; conosce le diverse forme di lettura funzionali allo scopo (ad alta voce, silenziosa, per piacere), e occasionalmente le utilizza in modo appropriato; comprende il senso generale di un testo letto e le principali informazioni.	INTERMEDIO
	Legge in modo scorrevole ed espressivo testi descrittivi, narrativi, regolativi, informativi; conosce e sa utilizzare efficacemente e consapevolmente forme di lettura diverse funzionali allo scopo (ad alta voce, silenziosa, per piacere, per lo studio); comprende il significato di un testo letto riconoscendone la funzione e individuandone le informazioni principali e secondarie.	AVANZATO
<u>Scrittura</u> Scrivere semplici testi seguendo una traccia. Ampliare le proprie competenze lessicali. Rispettare le convenzioni ortografiche note.	Sa produrre semplici e brevi frasi; conosce le principali convenzioni ortografiche, ma non sempre le rispetta.	IN VIA DI PRIMA ACQUISIZIONE
	Sa produrre semplici e brevi testi narrativi e descrittivi, con l'ausilio di una traccia; conosce le principali convenzioni ortografiche, ma non sempre le rispetta; non sempre usa correttamente i segni di punteggiatura.	BASE
	Sa produrre brevi testi narrativi e descrittivi, con l'ausilio di una traccia; conosce e rispetta le principali regole ortografiche ed usa correttamente i principali segni di punteggiatura.	INTERMEDIO
	Sa produrre brevi testi narrativi e descrittivi, elaborando con impegno ed in modo creativo una traccia condivisa, utilizzando un lessico ricco e appropriato; conosce e rispetta le principali regole ortografiche ed usa correttamente i segni di punteggiatura.	AVANZATO
<u>Riflessioni linguistiche</u> Classificare le principali parti variabili del discorso. Individuare la frase minima e le sue principali espansioni	Solo se guidato dall'insegnante compie semplici riflessioni linguistiche (riconosce le più elementari classificazioni del nome, il suo genere e il numero).	IN VIA DI PRIMA ACQUISIZIONE
	Compie semplici riflessioni linguistiche (riconosce le più elementari classificazioni del nome) e, se guidato dall'insegnante, individua aggettivi qualificativi e verbi.	BASE
	Classifica le principali parti variabili del discorso: articoli, nomi e saltuariamente aggettivi qualificativi e verbi; individua la frase minima.	INTERMEDIO
	Classifica e analizza le principali parti variabili del discorso: articoli, nomi, aggettivi qualificativi e verbi; individua la frase minima e intuisce la funzione delle espansioni.	AVANZATO

## GRIGLIA DI VALUTAZIONE - ITALIANO - CLASSE QUARTA SCUOLA PRIMARIA

NUCLEI TEMATICI E INDICATORI GENERALI	DESCRITTORI	LIVELLO
<u>Ascolto</u> Ascoltare e comprendere comunicazioni e letture.	Mantiene per un periodo molto breve e discontinuo l'attenzione nelle conversazioni; comprende in modo frammentario l'interlocutore.	IN VIA DI PRIMA ACQUISIZIONE
	Mantiene per tempi limitati l'attenzione nelle diverse situazioni comunicative; comprende in modo frammentario i contenuti.	BASE
	Mantiene per tempi lunghi l'attenzione nelle diverse situazioni comunicative. Comprende consegne e istruzioni su un'attività scolastica; coglie l'argomento e le informazioni dei discorsi affrontati in classe.	INTERMEDIO
	Mantiene costantemente e per tempi lunghi l'attenzione nelle diverse situazioni comunicative. Comprende consegne e istruzioni su un'attività scolastica; interviene nelle conversazioni, chiede chiarimenti e spiegazioni su ciò che non capisce interagendo con l'interlocutore	AVANZATO
<u>Comunicazione orale</u> Interagire nei dialoghi e nelle conversazioni, raccontare esperienze, esprimere le proprie idee. Riferire il contenuto di argomenti di studio.	Riferisce, anche se in modo frammentato, un'esperienza personale e, con la mediazione dell'insegnante, un argomento di studio; esprime oralmente i propri stati d'animo e pensieri, anche se in maniera semplice.	IN VIA DI PRIMA ACQUISIZIONE
	Riferisce sufficientemente un'esperienza personale o un argomento di studio; esprime oralmente i propri stati d'animo e pensieri, anche se in maniera semplice.	BASE
	Riferisce adeguatamente un'esperienza personale o un argomento di studio; esprime oralmente i propri stati d'animo e pensieri in modo chiaro.	INTERMEDIO
	Riferisce in modo ricco e dettagliato sia un'esperienza personale che un argomento di studio; esprime oralmente i propri stati d'animo e pensieri in modo esaustivo; usa i diversi registri linguistici in relazione al contesto.	AVANZATO



<u>Letture e comprensione</u> Leggere testi di vario tipo e comprenderne le informazioni.	Legge brevi testi in modo abbastanza scorrevole, ma non espressivo; coglie solamente alcune informazioni.	IN VIA DI PRIMA ACQUISIZIONE
	Legge testi di vario genere in modo abbastanza scorrevole, ma non espressivo; coglie generalmente la tipologia testuale del brano letto; sa individuare sufficientemente le informazioni principali.	BASE
	Legge testi di vario genere in modo scorrevole ed abbastanza espressivo; utilizza tecniche di lettura funzionali allo scopo; coglie la tipologia testuale del brano letto; sa individuare le informazioni principali in funzione di una sintesi.	INTERMEDIO
	Legge testi di vario genere in modo scorrevole e espressivo; utilizza tecniche di lettura funzionali allo scopo; coglie la tipologia testuale del brano letto; sa individuare le informazioni principali in funzione di una sintesi cogliendo anche le informazioni implicite; utilizza con impegno la lettura per la ricerca personale.	AVANZATO
<u>Scrittura</u> Scrivere testi di vario genere. Ampliare le proprie competenze lessicali. Rispettare le principali convenzioni ortografiche.	Produce con l'ausilio di una traccia semplici e brevi testi; conosce le principali convenzioni ortografiche, ma non sempre le rispetta.	IN VIA DI PRIMA ACQUISIZIONE
	Produce semplici e brevi testi di vario genere, ma non sempre coerenti e coesi; conosce le principali convenzioni ortografiche, ma non sempre le rispetta.	BASE
	Produce semplici e brevi testi di vario genere, abbastanza coerenti e coesi; conosce e rispetta discretamente le principali regole ortografiche ed usa abbastanza correttamente i segni di punteggiatura.	INTERMEDIO
	Produce testi di vario genere coerenti e coesi; conosce e rispetta le principali regole ortografiche ed usa correttamente i segni di punteggiatura.	AVANZATO
<u>Riflessioni linguistiche</u> Classificare le principali parti variabili del discorso. Analizzare i sintagmi di una frase.	Se guidato riconosce e nomina solamente alcune delle parti variabili del discorso conosciute e la frase minima.	IN VIA DI PRIMA ACQUISIZIONE
	Se guidato riconosce e nomina quasi sempre le principali parti variabili del discorso conosciute e la frase minima.	BASE
	Riconosce e nomina le parti variabili del discorso conosciute e in genere le sa analizzare; riconosce la frase minima e comprende la funzione delle espansioni.	INTERMEDIO
	Analizza con sicurezza le strutture morfologiche delle parti variabili del discorso studiate; riconosce la frase minima, analizza sia il soggetto che il predicato e comprende la funzione delle espansioni.	AVANZATO

## GRIGLIA DI VALUTAZIONE - ITALIANO - CLASSE QUINTA SCUOLA PRIMARIA

NUCLEI TEMATICI E INDICATORI GENERALI	DESCRIPTORI	LIVELLO
<u>Ascolto</u> Ascoltare e comprendere comunicazioni e letture.	Mantiene per un periodo breve l'attenzione nelle diverse situazioni comunicative; ascolta in modo discontinuo e comprende in modo frammentario i contenuti.	IN VIA DI PRIMA ACQUISIZIONE
	Mantiene per tempi limitati l'attenzione nelle diverse situazioni comunicative; ascolta in modo discontinuo e comprende saltuariamente i contenuti.	BASE
	Mantiene per tempi lunghi l'attenzione nelle diverse situazioni comunicative; ascolta in modo adeguato e comprende i contenuti.	INTERMEDIO
	Si impegna responsabilmente per mantenere sempre e per tempi lunghi l'attenzione nelle diverse situazioni comunicative, anche se complesse; ascolta in modo attivo interagendo efficacemente con l'interlocutore; comprende pienamente i contenuti e lo scopo della comunicazione.	AVANZATO
<u>Comunicazione orale</u> Interagire nelle diverse situazioni comunicative adattandosi al contesto; raccontare esperienze, esprimere idee, emozioni,	Sa organizzare un discorso semplice; partecipa con la mediazione dell'insegnante a discussioni di gruppo; racconta le proprie esperienze utilizzando un lessico essenziale.	IN VIA DI PRIMA ACQUISIZIONE
	Sa organizzare un discorso semplice; partecipa con la mediazione dell'insegnante a discussioni di gruppo; racconta le proprie esperienze e sa esporre argomenti noti con l'ausilio di una traccia utilizzando un lessico limitato.	BASE
	Sa organizzare un discorso; partecipa a discussioni di gruppo apportando responsabilmente il proprio contributo; racconta le proprie esperienze, esprime semplici opinioni personali, espone argomenti noti formulando messaggi chiari e pertinenti, in un registro il più possibile adeguato alla situazione e utilizzando autonomamente un primo nucleo di terminologia specifica.	INTERMEDIO

sentimenti. Riferire il contenuto di un argomento di studio.	Sa organizzare un discorso; partecipa a discussioni di gruppo apportando responsabilmente il proprio contributo in modo esauriente e personale; racconta le proprie esperienze ed esprime opinioni formulando messaggi chiari, pertinenti e originali, in un registro adeguato alla situazione. Utilizza abilità funzionali allo studio: mette in relazione e sintetizza informazioni in funzione dell'esposizione orale, con un linguaggio ricco in cui inserisce anche la terminologia specifica di bassa frequenza.	AVANZATO
<u>Letture</u> Leggere testi di vario genere, riconoscere le tipologie testuali. Comprendere le informazioni anche in funzione della sintesi.	Legge in modo non sempre scorrevole semplici testi di vario genere ricavando solamente alcune delle informazioni esplicitate nel testo letto.	IN VIA DI PRIMA ACQUISIZIONE
	Legge testi di vario genere in modo abbastanza scorrevole, ricavandone le principali informazioni esplicite. Sa indicare a quale tipologia testuale appartiene il brano letto.	BASE
	Legge testi di letteratura per l'infanzia in modo scorrevole ed abbastanza espressivo, ne sa riferire l'argomento e gli avvenimenti principali. Nella lettura ai fini dello studio sa prevedere l'argomento del testo ricavando le informazioni dal titolo, dalle immagini e dalle didascalie; in funzione della sintesi individua argomenti che sa riesporre in modo coerente e relativamente esauriente, anche con l'aiuto di domande stimolo o di schemi-guida.	INTERMEDIO
	Legge in modo scorrevole ed espressivo testi di vario genere, continui e non continui; utilizza strategie di lettura adeguate agli scopi, prevede l'argomento del testo ricavando le informazioni dal titolo, dalle immagini e dalle didascalie. Nei testi di letteratura per l'infanzia individua il senso globale e le informazioni principali in funzione di una sintesi, cogliendo anche le informazioni implicite; sa esprimere una propria riflessione sul testo letto. Nella lettura ai fini dello studio utilizza autonomamente e responsabilmente abilità funzionali: individua informazioni e le mette in relazione, consulta rubriche presenti nel testo, usa schemi, mappe e tabelle a scopo di rinforzo e di sintesi; utilizza la lettura per una ricerca personale.	AVANZATO
<u>Scrittura</u> Scrivere e rielaborare testi di vario genere. Ampliare le proprie competenze lessicali. Rispettare le convenzioni ortografiche.	Scrive con difficoltà e con l'ausilio di una traccia semplici testi narrativi relativi a esperienze dirette e concrete, costituiti da una o più frasi minime; conosce parzialmente le principali convenzioni ortografiche; usa le parole del vocabolario fondamentale relativo alla quotidianità.	IN VIA DI PRIMA ACQUISIZIONE
	Scrive con qualche difficoltà e con l'ausilio di una traccia semplici testi di vario genere, costituiti da più frasi minime non sempre coese; conosce parzialmente le principali convenzioni ortografiche; usa le parole del vocabolario fondamentale relativo alla quotidianità.	BASE
	Scrive semplici e brevi testi di vario genere, abbastanza coerenti e coesi; opera autonomamente diverse rielaborazioni (completamenti e trasformazioni) riuscendo a volte a rielaborare in modo personale. Conosce e rispetta le principali regole ortografiche ed usa abbastanza correttamente i segni di punteggiatura ed usa correttamente i segni di punteggiatura.	INTERMEDIO
	Scrive testi corretti ortograficamente, chiari, coerenti e coesi, legati all'esperienza e alle diverse occasioni di scrittura che la scuola offre; rielabora testi in modo personale, completandoli, trasformandoli, sintetizzandoli. Utilizza sia vocaboli di alto uso, sia i più frequenti termini specifici legati alle discipline di studio.	AVANZATO
<u>Riflessioni linguistiche</u> Classificare le parti variabili ed invariabili del discorso. Conoscere i principali contenuti della sintassi in frasi complesse. Riflettere sul significato e sull'uso della lingua.	Applica in forma intuitiva alcune conoscenze fondamentali - relative al lessico, alla morfologia e alla sintassi - da permettergli una comunicazione comprensibile e coerente. Nell'analisi di una breve e semplice frase letta, autonomamente sa riconoscere e nominare solamente alcune delle parti del discorso, a volte riconosce la frase minima.	IN VIA DI PRIMA ACQUISIZIONE
	Applica in forma intuitiva alcune conoscenze fondamentali - relative al lessico, alla morfologia e alla sintassi - da permettergli una comunicazione comprensibile e coerente. Nell'analisi di una breve frase letta, autonomamente sa riconoscere e nominare solamente alcune delle parti del discorso, sa riconosce la frase minima.	BASE
	Applica in forma intuitiva le conoscenze relative al lessico, alla morfologia, alla sintassi che gli permettono una comunicazione comprensibile e coerente. Nell'analisi di una breve frase letta, autonomamente sa analizzare le essenziali strutture morfologiche delle parti variabili del discorso; riconosce la frase minima e individua le espansioni specificandone le funzioni.	INTERMEDIO
	Riflette sui testi per cogliere regolarità morfosintattiche e caratteristiche del lessico; individua nell'uso quotidiano termini afferenti a lingue diverse e riconosce che le diverse scelte linguistiche sono correlate alla varietà di situazioni comunicative. Applica in situazioni varie le conoscenze fondamentali relative all'organizzazione logico-sintattica della frase semplice e alle parti del discorso (o categorie lessicali).	AVANZATO

# INGLESE

COMPETENZA CHIAVE	COMUNICAZIONE NELLA LINGUA STRANIERA
	L'alunno è in grado di sostenere in lingua inglese una comunicazione essenziale in semplici situazioni di vita quotidiana.
CONTRIBUTI DISCIPLINARI ALLO SVILUPPO DELLE COMPETENZE CHIAVE	<ul style="list-style-type: none"> <li>• Unitamente alle acquisizioni nella lingua madre, concorrere all'alfabetizzazione culturale, sociale e interculturale, per porre le basi per la costruzione di conoscenze e facilitare il confronto fra culture diverse.</li> <li>• Contribuire a promuovere i diritti dell'alunno al pieno sviluppo della propria identità nel contatto con l'alterità linguistica e culturale.</li> <li>• Rappresentare una risorsa funzionale alla valorizzazione delle diversità e al successo scolastico di tutti e di ognuno, divenire presupposto per l'inclusione sociale e la partecipazione democratica.</li> <li>• Garantire la possibilità di comunicare efficacemente, per capire e farsi capire, nei registri adeguati al contesto, ai destinatari e agli scopi.</li> </ul>
AFFERENZA CON ALTRE COMPETENZE CHIAVE	<ul style="list-style-type: none"> <li>➢ Comunicazione nella madrelingua o lingua di istruzione</li> <li>➢ Competenze digitali</li> <li>➢ Imparare ad imparare</li> <li>➢ Competenze sociali e civiche</li> <li>➢ Spirito di iniziativa</li> <li>➢ Consapevolezza ed espressione culturale</li> </ul>
RELAZIONI CON ALTRI AMBITI DISCIPLINARI	<ul style="list-style-type: none"> <li>- Italiano</li> <li>- Tecnologia</li> <li>- Geografia</li> </ul>

## GRIGLIA DI VALUTAZIONE - INGLESE – CLASSI PRIMA E SECONDA SCUOLA PRIMARIA

NUCLEI TEMATICI E INDICATORI GENERALI	DESCRITTORI	LIVELLO
<u>Ascolto e comprensione</u> Comprendere parole, comandi, istruzioni, espressioni e frasi di uso quotidiano, pronunciati chiaramente, relativi alle attività svolte in classe, a se stesso, alla famiglia.	Capisce vocaboli di uso quotidiano se già noti e se l'interlocutore parla molto lentamente; riconosce i vocaboli solo se guidato/a dall'insegnante.	IN VIA DI PRIMA ACQUISIZIONE
	Riconosce semplici vocaboli di uso quotidiano solo se già noti, in modo autonomo, ma discontinuo o con continuità solo se guidato/a dall'insegnante..	BASE
	Comprende semplici vocaboli di uso quotidiano, anche in situazione non note, ma in modo non del tutto autonomo.	INTERMEDIO
	Comprende semplici vocaboli di uso quotidiano con sicurezza, in modo autonomo, anche in situazioni non del tutto note.	AVANZATO
<u>Parlare</u> Produrre parole o frasi molto semplici, riferite a situazioni note. Interagire in una semplice e	Produce parole o frasi molto semplici solo se guidato. Va guidato nelle situazioni di interazione note e non note e riproduce parole o frasi imparate a memoria e adatte alla situazione solo dopo l'ascolto del modello fornito dall'insegnante.	IN VIA DI PRIMA ACQUISIZIONE
	Spesso è in grado di produrre parole o frasi molto semplici, seguendo una guida nelle situazioni di interazione non note e ha talvolta bisogno di una guida nella riproduzione di parole o frasi imparate a memoria e adatte alla situazione.	BASE

breve conversazione, utilizzando i vocaboli e le formule appresi per presentarsi e/o giocare.	Produce parole o frasi molto semplici relative agli ambiti di apprendimento in situazioni note. Non è sempre autonomo nelle situazioni di interazione non note.	INTERMEDIO
	Produce parole o frasi molto semplici con una buona pronuncia. È autonomo nelle situazioni di interazione comunicativa note e non note.	AVANZATO
<u>Leggere</u> Leggere semplici parole, preferibilmente accompagnate da supporti visivi o sonori	Legge e coglie il significato di semplici parole precedentemente apprese solo se guidato dall'insegnante..	IN VIA DI PRIMA ACQUISIZIONE
	Legge e comprende il significato di semplici parole precedentemente apprese in maniera discontinua o in maniera continua se guidato dall'insegnante.	BASE
	Legge e comprende con una certa continuità il significato di semplici parole apprese in precedenza.	INTERMEDIO
	Legge e comprende il significato di semplici parole in totale autonomia.	AVANZATO
<u>Scrivere</u> Copiare vocaboli proposti. Scrivere parole e semplici frasi di uso quotidiano relative ad argomenti noti.	Copia vocaboli proposti solo se guidato dall'insegnante.	IN VIA DI PRIMA ACQUISIZIONE
	Copia vocaboli proposti con parziale autonomia.	BASE
	Copia vocaboli proposti con una certa continuità.	INTERMEDIO
	Copia vocaboli proposti in piena autonomia.	AVANZATO

## GRIGLIA DI VALUTAZIONE - INGLESE - CLASSE TERZA SCUOLA PRIMARIA

NUCLEI TEMATICI E INDICATORI GENERALI	DESCRITTORI	LIVELLO
<u>Ascolto e comprensione</u> Comprendere parole, comandi, istruzioni, espressioni e frasi di uso quotidiano, pronunciati chiaramente, relativi alle attività svolte in classe, a se stesso, alla famiglia.	Coglie vocaboli, istruzioni, espressioni e frasi di uso quotidiano se già noti, guidato/a dall'insegnante, e se l'interlocutore parla molto lentamente.	IN VIA DI PRIMA ACQUISIZIONE
	Riconosce vocaboli, istruzioni, espressioni e frasi di uso quotidiano solo se già noti, in modo autonomo, ma discontinuo o con continuità solo se guidato dall'insegnante.	BASE
	Comprende vocaboli, istruzioni, espressioni e frasi di uso quotidiano, anche in situazione non note, ma in modo non del tutto autonomo.	INTERMEDIO
	Comprende vocaboli, istruzioni, espressioni e frasi di uso quotidiano con sicurezza, in modo autonomo, anche in situazioni non del tutto note.	AVANZATO
<u>Parlare</u> Produrre parole o frasi significative riferite a oggetti, luoghi, persone, situazioni note. Interagire con i compagni per presentarsi e/o giocare utilizzando parole o frasi memorizzate adatte alla situazione.	Produce parole o frasi significative solo se guidato. Necessita del supporto dell'insegnante in situazioni di interazione note e non note.	IN VIA DI PRIMA ACQUISIZIONE
	Produce parole o frasi significative. Nelle situazioni note di interazione comunicativa ha una parziale autonomia, mentre va guidato/a in quelle non note.	BASE
	Produce parole o frasi significative. Non è sempre autonomo nelle situazioni di interazione non note e nella riproduzione di parole o frasi imparate a memoria e adatte alla situazione.	INTERMEDIO
	Produce parole o frasi significative con una buona pronuncia. È in grado di interagire in modo autonomo, in situazioni note e non note.	AVANZATO
<u>Leggere</u> Leggere e	Legge e comprende il significato di parole e frasi apprese a livello orale solo se guidato dall'insegnante.	IN VIA DI PRIMA ACQUISIZIONE

comprendere brevi messaggi, accompagnati preferibilmente da supporti visivi e/o sonori cogliendo parole e frasi già acquisiti a livello orale.	Legge e comprende il significato di parole e frasi apprese a livello orale, con parziale autonomia.	BASE
	legge e comprende, in modo non del tutto autonomo, il significato della maggior parte di parole e frasi.	INTERMEDIO
	Legge e comprende, autonomamente, il significato di parole e frasi apprese a livello orale.	AVANZATO
<u>Scrivere</u> Copiare vocaboli proposti. Scrivere parole e semplici frasi di uso quotidiano relative ad argomenti noti.	Scrive parole e semplici frasi apprese solo seguendo modelli scritti o guidato/a dall'insegnante.	IN VIA DI PRIMA ACQUISIZIONE
	Scrive parole e semplici frasi apprese con parziale autonomia o seguendo modelli proposti.	BASE
	Scrive parole e semplici frasi apprese in modo non del tutto autonomo.	INTERMEDIO
	Scrive parole e semplici frasi apprese in piena autonomia.	AVANZATO

### GRIGLIA DI VALUTAZIONE - INGLESE – CLASSI QUARTA E QUINTA SCUOLA PRIMARIA

NUCLEI TEMATICI E INDICATORI GENERALI	DESCRITTORI	LIVELLO
<u>Ascolto e comprensione</u> Comprendere brevi dialoghi, istruzioni, espressioni e frasi di uso quotidiano se pronunciate chiaramente e identificare il tema generale di un discorso in cui si parla di argomenti conosciuti. Comprendere brevi testi multimediali identificandone parole chiave e il senso generale.	Riconosce parzialmente messaggi orali, relativi a situazioni note in modo non del tutto autonomo.	IN VIA DI PRIMA ACQUISIZIONE
	Riconosce messaggi orali solo in relazione a situazioni note in modo autonomo.	BASE
	Riconosce messaggi orali, relativi a situazioni note, nella loro interezza, in situazione non note in modo autonomo.	INTERMEDIO
	Riconosce messaggi orali, relativi a situazione note e non note, nella loro interezza in modo autonomo.	AVANZATO
<u>Parlare</u> Descrivere oralmente utilizzando parole e frasi note; riferire semplici informazioni afferenti alla sfera personale; interagire in modo comprensibile con un compagno o un adulto utilizzando espressioni e frasi adatte alla situazione.	Produce frasi relative agli ambiti di apprendimento solo in situazioni note e se guidato/a dall'insegnante.	IN VIA DI PRIMA ACQUISIZIONE
	Produce frasi relative agli ambiti di apprendimento con parziale autonomia. In situazioni non note necessita della guida del docente.	BASE
	Produce frasi relative agli ambiti di apprendimento in modo autonomo, ma non in piena autonomia in situazioni non note.	INTERMEDIO
	Produce frasi relative sia agli ambiti di apprendimento sia in situazioni non note con una buona pronuncia e in modo autonomo.	AVANZATO

<u>Leggere</u> Leggere e comprendere informazioni brevi e semplici testi cogliendo il loro significato globale e identificando parole e frasi familiari.	Riconosce alcune brevi frasi e parole relative a situazioni note solo se guidato/a dal docente.	IN VIA DI PRIMA ACQUISIZIONE
	Riconosce brevi frasi e parole relative a situazioni note con parziale autonomia.	BASE
	legge e comprende messaggi scritti relativi ad argomenti familiari, ma in modo non del tutto autonomo in situazione non note	INTERMEDIO
	Legge e comprende messaggi scritti e riconosce con facilità frasi e parole già acquisite a livello orale in piena autonomia.	AVANZATO
<u>Scrivere</u> Scrivere in forma comprensibile messaggi semplici e brevi testi	Scrive semplici frasi già acquisite, relative ad argomenti noti, solo seguendo modelli scritti o con il supporto dell'insegnante.	IN VIA DI PRIMA ACQUISIZIONE
	Scrive frasi già acquisite o semplici testi, relativi ad argomenti noti, con parziale autonomia; solo se guidato in situazioni non note.	BASE
	Scrive frasi già acquisite o semplici testi, relativi ad argomenti noti, con autonomia, ma in modo non del tutto autonomo in presenza di argomenti non noti.	INTERMEDIO
	Scrive con sicurezza frasi già acquisite o semplici testi in maniera autonoma.	AVANZATO
<u>Riflettere sulla lingua</u> Osservare parole ed espressioni simili e distinguerne il significato. Osservare la struttura delle frasi e mettere in relazione costrutti e intenzioni comunicative	Riconosce semplici parole ed espressioni precedentemente apprese, ma non riesce a rilevare le variazioni di significato. È in grado di utilizzare le conoscenze acquisite solo se guidato e in contesti conosciuti.	IN VIA DI PRIMA ACQUISIZIONE
	Utilizza le conoscenze acquisite solo in contesti comunicativi noti e con parziale autonomia. Coglie rapporti tra forme linguistiche e usi della lingua inglese con difficoltà. Va guidato nel riflettere sui propri errori.	BASE
	Utilizza autonomamente le conoscenze acquisite in contesti comunicativi noti; in maniera non del tutto autonoma di fronte a contesti non noti. Coglie rapporti tra forme linguistiche e usi della lingua inglese non sempre autonomamente. Riconosce e riflette sui propri errori ed è consapevole del proprio modo di apprendere.	INTERMEDIO
	Utilizza autonomamente le conoscenze acquisite in contesti comunicativi noti e non noti. Coglie rapporti tra forme linguistiche e usi della lingua inglese. Riconosce e riflette sui propri errori ed è consapevole del proprio modo di apprendere.	AVANZATO

# STORIA

<b>COMPETENZA CHIAVE</b>	<b>CONSAPEVOLEZZA ED ESPRESSIONE CULTURALE</b>  L'alunno si orienta nello spazio e nel tempo, osservando e descrivendo ambienti, fatti, fenomeni e produzioni artistiche. Riconosce le diverse identità, le tradizioni culturali e religiose, in un'ottica di dialogo e di rispetto reciproco.
<b>CONTRIBUTI DISCIPLINARI ALLO SVILUPPO DELLE COMPETENZE CHIAVE</b>	<ul style="list-style-type: none"> <li>• Contribuire all'<i>Educazione al patrimonio culturale</i>, rilevando il nesso tra le tracce e le conoscenze del passato, usando con metodo le fonti archeologiche, museali, iconiche e apprezzando il valore dei beni culturali.</li> <li>• Fornire un contributo fondamentale alla cittadinanza attiva mettendo in evidenza i rapporti tra istituzioni e società, le differenze di genere e di generazioni, le forme statuali, le istituzioni democratiche.</li> <li>• Attraverso i <i>quadri di civiltà</i>, permettere di: indagare e rilevare le costanti e le differenze nel tempo e nello spazio, apprezzarne le evoluzioni, comprendere meglio il presente e pianificare le scelte future alla luce degli avvenimenti del passato.</li> <li>• Contribuire alla formazione di una cittadinanza nazionale, europea e mondiale, tramite una prospettiva di continuo dialogo tra presente e passato, sia tramite <i>l'Educazione alla memoria</i> (con un'attenzione tutta particolare alle vicende del Novecento, comprese le pagine più difficili della storia italiana), ma anche proponendo un orizzonte molto più ampio di quello nazionale.</li> <li>• Potenziare le capacità comunicative tramite la contestualizzazione, la comprensione e l'uso del lessico specifico a bassa frequenza, l'utilizzo costante della discussione.</li> <li>• Sviluppare capacità di iniziativa personale e di studio: indagare per ampliare le proprie conoscenze, ricercare informazioni anche per mezzo di strumenti tecnologici, riflettere, mettere in relazione fatti ed eventi, saper organizzare conoscenze ed esporle.</li> <li>• Sviluppare capacità sociali mediante la didattica di gruppo, per rafforzare la fiducia nelle proprie capacità di pensiero, la disponibilità di dare e ricevere aiuto, stimolando nel contempo le capacità di essere aperti ad opinioni diverse e di argomentare le proprie.</li> </ul>
<b>AFFERENZA CON ALTRE COMPETENZE CHIAVE</b>	<ul style="list-style-type: none"> <li>➤ Comunicazione nella madrelingua o lingua di istruzione</li> <li>➤ Imparare ad imparare</li> <li>➤ Competenze sociali e civiche</li> <li>➤ Spirito di iniziativa</li> <li>➤ Competenza matematica e competenze di base in scienza e tecnologia</li> </ul>
<b>RELAZIONI CON ALTRI AMBITI DISCIPLINARI</b>	<ul style="list-style-type: none"> <li>- Italiano</li> <li>- Geografia</li> <li>- Tecnologia</li> <li>- Scienze</li> <li>- Arte e immagine</li> <li>- Musica</li> </ul>



## GRIGLIA DI VALUTAZIONE - STORIA - CLASSE PRIMA SCUOLA PRIMARIA

NUCLEI TEMATICI E INDICATORI GENERALI	DESCRITTORI	LIVELLO
<u>Uso delle fonti</u> Riconoscere tracce, indizi e trasformazioni	Anche ascoltando le domande poste dall'insegnante, nell'individuare tracce o indizi di trasformazioni, spesso si discosta dell'osservazione della realtà fisica e ricorre all'immaginario della fabulazione.	IN VIA DI PRIMA ACQUISIZIONE
	Ascoltando le domande poste dall'insegnante, riesce ad individuare e a spiegare, anche se in forma ancora incerta, un semplice indizio della trasformazione di un oggetto.	BASE
	Ascoltando le domande poste dall'insegnante, riesce a notare tracce o indizi di trasformazioni e cambiamenti osservabili in oggetti, persone o eventi (ad es. i cambiamenti stagionali).	INTERMEDIO
	Riferisce correttamente le tracce o gli indizi di trasformazioni che ha autonomamente osservato in oggetti, persone o eventi e cambiamenti (ad es. i cambiamenti stagionali) ed è attento nel confrontare oggetti, persone o eventi	AVANZATO
<u>Organizzazione delle informazioni</u> Ordinare fatti ed eventi e collocarli nel tempo.	Colloca fatti ed esperienze vissute nella quotidianità in modo confuso e frammentario (rappresentazioni grafiche e verbali ancora incerte).	IN VIA DI PRIMA ACQUISIZIONE
	Colloca in successione semplici esperienze vissute di uso quotidiano (rappresentazioni grafiche e verbali abbastanza pertinenti). Nel parlare, utilizza in modo confuso e non sempre corretto semplici forme di ciclicità (confonde le parti del giorno, ieri/oggi/domani).	BASE
<u>Strumenti concettuali</u> Riconoscere alcuni cambiamenti che avvengono nel tempo.	In genere utilizza correttamente rapporti di successione e di contemporaneità nel narrare o nel disegnare esperienze personali; usa in modo appropriato semplici forme di ciclicità (le parti del giorno, la successione dei giorni nella settimana).	INTERMEDIO
	Riconosce rapporti di successione, di ciclicità e di contemporaneità sia legati ad esperienze personali, sia al di fuori della propria esperienza (ad esempio, nel raccontare o nel disegnare in sequenza il contenuto di brevi storie narrate).	AVANZATO
<u>Produzione scritta e orale</u> Ricostruire avvenimenti personali e familiari cronologicamente ordinati		

## GRIGLIA DI VALUTAZIONE - STORIA - CLASSE SECONDA SCUOLA PRIMARIA

NUCLEI TEMATICI E INDICATORI GENERALI	DESCRITTORI	LIVELLO
<u>Uso delle fonti</u> Riconoscere alcune fonti per la ricostruzione del proprio passato e di quello della comunità di appartenenza.	Conosce solo alcuni indicatori temporali ( <i>prima/dopo, oggi/domani</i> ) e li usa in modo non sempre appropriato per ricostruire un semplice avvenimento.	IN VIA DI PRIMA ACQUISIZIONE
	Individua il <i>prima</i> e il <i>dopo</i> rispetto ad avvenimenti del presente.	BASE
<u>Strumenti concettuali</u> Ricostruire e comprendere trasformazioni nel tempo.	Individua il <i>prima</i> e il <i>dopo</i> rispetto ad avvenimenti del presente e del passato. Partecipa alla ricostruzione della propria storia personale. Segue con interesse la ricostruzione di avvenimenti del passato, anche se non sempre è in grado di apportare un valido contributo.	INTERMEDIO
	Partecipa con buona autonomia alla ricostruzione della propria storia personale, interpreta i "messaggi" delle diverse fonti e colloca adeguatamente gli avvenimenti sulla linea del tempo. Partecipa alla ricostruzione di avvenimenti del passato anche al di fuori della propria storia personale. Sa riferire in modo semplice ma corretto le sue osservazioni.	AVANZATO
<u>Produzione scritta e orale</u> Raccontare e/o illustrare esperienze personali.		



<u>Organizzazione delle informazioni</u> Conoscere e usare indicatori temporali di successione, contemporaneità, ciclicità, causa effetto, durata.	Completa semplici successioni illustrando le relazioni <i>passato/presente/futuro</i> solo se si ricorre all'aiuto dell'indicazione supplementare <i>prima/ora/dopo</i> . È incerto nell'individuare rapporti di ciclicità, contemporaneità e causalità. Conosce in modo limitato i più elementari indicatori di durata (giorno, ore, ...).	IN VIA DI PRIMA ACQUISIZIONE
	Completa semplici successioni illustrando le relazioni <i>passato/presente/futuro</i> senza dover ricorrere all'aiuto di altre indicazioni supplementari. Individua rapporti di ciclicità, contemporaneità e causalità. Conosce in modo parziale i più elementari indicatori di durata (giorno, ore, ...).	BASE
	Nell'esprimersi usa adeguatamente indicatori quali: <i>passato/presente/futuro; mentre/contemporaneamente; perché/perciò/quindi</i> . Sa indicare durate utilizzando in modo generalmente corretto i termini <i>anni, mesi, giorni, ore, minuti, secondi</i> . Comincia ad orientarsi errori nell'uso del calendario.	INTERMEDIO
	Nel raccontare fa un uso corretto di tutti gli indicatori temporali presentati per esprimere successioni cronologiche, contemporaneità, eventi ciclici, rapporti di causalità. Sa indicare durate utilizzando in modo altrettanto corretto i termini <i>anni, mesi, giorni, ore, minuti, secondi</i> . Si orienta senza commettere errori nell'uso del diario e del calendario. Riconosce le ore e i minuti anche sull'orologio analogico.	AVANZATO

## GRIGLIA DI VALUTAZIONE - STORIA - CLASSE TERZA SCUOLA PRIMARIA

NUCLEI TEMATICI E INDICATORI GENERALI	DESCRITTORI	LIVELLO
<u>Uso delle fonti</u> Riconoscere diversi tipi di fonti storiche e comprendere il lavoro dello storico, anche con il supporto dell'informazione digitale.	Conoscenza lacunosa degli argomenti. Esecuzione di compiti semplici con gravi errori, anche con guida. Analisi e sintesi non significative. Metodo di studio molto incerto e da strutturare. Utilizzo di un linguaggio elementare e non corretto, con esposizione disorganizzata degli argomenti. Mancata comprensione del testo.	IN VIA DI PRIMA ACQUISIZIONE
<u>Organizzazione delle informazioni</u> Riconoscere relazioni di successione e di contemporaneità, durate, periodi, cicli temporali, mutamenti. Comprendere l'uso della linea del tempo.	Conoscenza parziale degli argomenti. Esecuzione di compiti semplici con errori. Deboli capacità di analisi e sintesi, espresse in modo insicuro o non autonomo. Metodo di studio incerto. Utilizzo di un linguaggio generico e impreciso. Comprensione settoriale del testo. Capacità di operare alcuni semplici collegamenti, solo in forma guidata.	BASE
<u>Strumenti concettuali</u> Comprendere vicende storiche attraverso l'ascolto o la lettura di testi. Organizzare le conoscenze acquisite in semplici schemi temporali. Individuare analogie e differenze dei periodi storici studiati.	Buona conoscenza dei contenuti. Capacità di esecuzione di semplici compiti. Analisi e sintesi guidate. Metodo di studio da consolidare. Utilizzo di un linguaggio semplice ma adeguato. Comprensione globale del testo. Sufficiente capacità di operare alcuni collegamenti, a volte in forma guidata.	INTERMEDIO
<u>Produzione</u> conoscere e organizzare contenuti; esporli con completezza e con proprietà lessicale	Conoscenze complete e organizzate. Esecuzione autonoma dei compiti senza errori rilevanti. Analisi corrette e sintesi coerenti. Capacità di rielaborazione. Metodo di studio efficace. Utilizzo corretto del linguaggio specifico. Buona comprensione globale del testo; progressi costanti nella comprensione analitica guidata. Capacità autonoma di operare collegamenti ed argomentare le proprie riflessioni.	AVANZATO

## GRIGLIA DI VALUTAZIONE - STORIA - CLASSE QUARTA SCUOLA PRIMARIA

NUCLEI TEMATICI E INDICATORI GENERALI	DESCRITTORI	LIVELLO
<p><u>Uso delle fonti</u> Comprendere il concetto di fonte. Riconoscere fonti di diverso tipo. Ricavare informazioni da documenti di diversa natura utili alla comprensione di un fenomeno storico, anche con il supporto dell'informazione digitale.</p> <p><u>Organizzazione delle informazioni</u> Conoscere gli aspetti principali delle civiltà studiate utilizzando mediatori quali mappe e schemi; leggere una carta storico-geografica. Individuare somiglianze e differenze tramite il confronto di quadri di civiltà.</p> <p><u>Strumenti concettuali</u> Usare la cronologia storica mediante la linea del tempo. Maturare consapevolezza della differenza fra mito/leggenda e realtà storica. Elaborare rappresentazioni sintetiche delle società studiate mettendone in evidenza i principali aspetti e le relative differenze, anche in rapporto al presente.</p> <p><u>Produzione</u> Rappresentare aspetti caratterizzanti le diverse società studiate completando mappe, tabelle e schemi di sintesi. Elaborare gli argomenti studiati in forma di racconto orale e scritto o con risorse digitali.</p>	<p>Conoscenza lacunosa degli argomenti. Esecuzione di compiti semplici con gravi errori, anche con guida. Analisi e sintesi non significative. Metodo di studio molto incerto e da strutturare. Utilizzo di un linguaggio elementare e non corretto, con esposizione disorganizzata degli argomenti. Mancata comprensione del testo.</p>	IN VIA DI PRIMA ACQUISIZIONE
	<p>Conoscenza parziale degli argomenti. Esecuzione di compiti semplici con errori. Deboli capacità di analisi e sintesi, espresse in modo insicuro o non autonomo. Metodo di studio incerto. Utilizzo di un linguaggio generico e impreciso. Comprensione settoriale del testo. Capacità di operare alcuni semplici collegamenti, solo in forma guidata.</p>	BASE
	<p>Buona conoscenza dei contenuti. Semplici analisi e sintesi appropriate. Adeguato metodo di studio. Utilizzo di un linguaggio semplice ma corretto. Comprensione globale del testo. Sufficiente capacità di operare alcuni collegamenti</p>	INTERMEDIO
	<p>Conoscenze complete e organizzate. Esecuzione autonoma dei compiti senza errori rilevanti. Analisi corrette e sintesi coerenti. Capacità di rielaborazione. Metodo di studio efficace. Utilizzo corretto del linguaggio specifico. Buona comprensione globale del testo; progressi costanti nella comprensione analitica guidata. Capacità autonoma di operare collegamenti ed argomentare le proprie riflessioni.</p>	AVANZATO

## GRIGLIA DI VALUTAZIONE - STORIA - CLASSE QUINTA SCUOLA PRIMARIA

NUCLEI TEMATICI E INDICATORI GENERALI	DESCRITTORI	LIVELLO
<p><u>Uso delle fonti</u> Conoscere la diversa tipologia delle fonti. Ricavare informazioni da documenti di diversa natura utili alla comprensione di un fenomeno storico, anche con il supporto dell'informazione digitale. Riconoscere i segni e le testimonianze del passato presenti nel territorio.</p> <p><u>Organizzazione delle informazioni</u> Conoscere gli aspetti principali delle civiltà studiate, utilizzando mediatori quali mappe e schemi; leggere una carta storico-geografica. Conoscere le relazioni intrecciate tra i popoli viventi negli stessi periodi. Confrontare aspetti caratterizzanti le diverse società studiate tramite la costruzione e il confronto di quadri di civiltà, anche in rapporto al presente.</p> <p><u>Strumenti concettuali</u> Usare la cronologia storica mediante la linea del tempo. Conoscere la localizzazione, gli ambienti e l'estensione temporale delle civiltà studiate; stabilire tra esse relazioni di successione o di contemporaneità. Elaborare rappresentazioni sintetiche delle società studiate mettendone in evidenza i principali aspetti e le relative differenze.</p> <p><u>Produzione</u> Rappresentare aspetti caratterizzanti le diverse società studiate completando mappe, tabelle e schemi di sintesi. Elaborare gli argomenti studiati in forma di racconto orale e scritto, o con risorse digitali.</p>	<p>Conoscenza lacunosa degli argomenti. Esecuzione di compiti semplici con gravi errori, anche con guida. Analisi e sintesi non significative. Metodo di studio molto incerto e da strutturare. Utilizzo di un linguaggio elementare e non corretto, con esposizione disorganizzata degli argomenti. Mancata comprensione del testo.</p>	IN VIA DI PRIMA ACQUISIZIONE
	<p>Conoscenza parziale degli argomenti. Esecuzione di compiti semplici con errori. Deboli capacità di analisi e sintesi, espresse in modo insicuro o non autonomo. Metodo di studio incerto. Utilizzo di un linguaggio generico e impreciso. Comprensione settoriale del testo. Capacità di operare alcuni semplici collegamenti, solo in forma guidata.</p>	BASE
	<p>Buona conoscenza dei contenuti. Semplici analisi e sintesi appropriate. Adeguate metodo di studio. Utilizzo di un linguaggio semplice ma corretto. Comprensione globale del testo. Sufficiente capacità di operare alcuni collegamenti</p>	INTERMEDIO
	<p>Conoscenze complete, approfondite e organizzate. Esecuzione autonoma dei compiti senza errori rilevanti. Analisi corrette e sintesi coerenti. Capacità di rielaborazione. Metodo di studio efficace. Utilizzo corretto e appropriato del linguaggio specifico. Buona comprensione globale del testo; progressi costanti nella comprensione analitica guidata. Capacità autonoma di operare collegamenti ed argomentare le proprie riflessioni.</p>	AVANZATO



# GEOGRAFIA

COMPETENZA CHIAVE	CONSAPEVOLEZZA ED ESPRESSIONE CULTURALE
	L'alunno si orienta nello spazio e nel tempo, osservando e descrivendo ambienti, fatti, fenomeni e produzioni artistiche. Riconosce le diverse identità, le tradizioni culturali e religiose, in un'ottica di dialogo e di rispetto reciproco.
CONTRIBUTI DISCIPLINARI ALLO SVILUPPO DELLE COMPETENZE CHIAVE	<ul style="list-style-type: none"> <li>• Costruire un patrimonio organico di conoscenze di base e saper ricercare nuove informazioni, attraverso l'analisi guidata delle "strutture" paesaggistiche, economiche, tecnologiche, politiche, sociali e culturali, che permettono di rilevare le costanti e le differenze nel tempo e nello spazio, di comprendere meglio il presente e di pianificare le scelte future.</li> <li>• Offrire uno specifico contributo alla formazione di una cittadinanza non solo nazionale, ma anche europea e mondiale, per iniziare a comprendere il fatto che, in quanto cittadini di una comunità mondiale, le sfide che si devono affrontare sono interconnesse.</li> <li>• Riflettere sugli effetti della globalizzazione che, con le loro problematiche, creano un'interazione stretta e continua tra persone e popoli di diverse radici, storie, culture.</li> <li>• Favorire il confronto sulle grandi questioni comuni della cittadinanza globale, a partire dalla conoscenza di alcuni elementi culturali dei Paesi dai quali provengono i compagni di classe che hanno differenti luoghi di nascita o di origine familiare.</li> <li>• Sviluppare l'iniziativa personale e di gruppo, per cominciare a mettere in relazione temi economici, sociali, antropologici, scientifici e ambientali di rilevante importanza, tramite l'acquisizione guidata di conoscenze specifiche e la comparazione di dati in indagini di tipo statistico.</li> <li>• Conoscere e sostenere azioni di salvaguardia e di recupero del patrimonio naturale (lotta all'inquinamento, uso di energie rinnovabili, tutela della biodiversità, adattamento al cambiamento climatico, ...).</li> <li>• Fornire agli alunni strumenti per favorire in loro lo sviluppo dell'autonomia e del senso critico, per renderli in grado di assumere decisioni consapevoli e responsabili, tramite il potenziamento delle competenze relative alla comunicazione, alle capacità di studio e di iniziativa personale.</li> </ul>
AFFERENZA CON ALTRE COMPETENZE CHIAVE	<ul style="list-style-type: none"> <li>➤ Imparare ad imparare</li> <li>➤ Competenze sociali e civiche</li> <li>➤ Spirito di iniziativa</li> <li>➤ Comunicazione nella madrelingua o lingua di istruzione</li> <li>➤ Competenza matematica e competenze di base in scienza e tecnologia</li> </ul>
RELAZIONI CON ALTRI AMBITI DISCIPLINARI	<ul style="list-style-type: none"> <li>- Storia</li> <li>- Scienze</li> <li>- Tecnologia</li> <li>- Italiano</li> <li>- Matematica</li> </ul>

## GRIGLIA DI VALUTAZIONE - GEOGRAFIA - CLASSI PRIMA E SECONDA SCUOLA PRIMARIA

NUCLEI TEMATICI E INDICATORI GENERALI	DESCRITTORI	LIVELLO
<u>Orientamento</u> Usare indicatori spaziali e punti di riferimento.	Conosce solo alcuni organizzatori spaziali.	IN VIA DI PRIMA ACQUISIZIONE
	Conosce ma non utilizza sempre in modo corretto gli organizzatori spaziali	BASE
	Descrive verbalmente e utilizza correttamente e in autonomia gli organizzatori spaziali per definire la posizione di un elemento nello spazio	INTERMEDIO
	Utilizza con proprietà di linguaggio gli organizzatori spaziali per descrivere verbalmente posizioni e spostamenti propri e di altri elementi nello spazio vissuto.	AVANZATO
<u>Linguaggio della geo-graficità</u> Compiere percorsi seguendo indicazioni date	Se guidato sa eseguire semplici percorsi.	IN VIA DI PRIMA ACQUISIZIONE
	Esegue semplici percorsi.	BASE
	Esegue semplici percorsi e li rappresenta graficamente.	INTERMEDIO
	Effettua velocemente spostamenti in contesti noti e non, utilizzando con sicurezza i punti di riferimento; riproduce graficamente posizioni e percorsi in modo preciso e autonomo.	AVANZATO
<u>Paesaggio</u> Sistema territoriale Individuare gli elementi naturali ed antropici che caratterizzano i paesaggi	Riconosce gli elementi essenziali, ma va guidato nella loro semplice descrizione.	IN VIA DI PRIMA ACQUISIZIONE
	Riconosce gli elementi essenziali e li descrive in modo semplice.	BASE
	Riconosce gli elementi naturali e artificiali che caratterizzano gli ambienti vicini, li descrive con terminologia appropriata.	INTERMEDIO
	Riconosce con immediatezza gli elementi naturali e artificiali che caratterizzano gli ambienti vicini, ricava informazioni anche da immagini e semplici rappresentazioni iconiche. Descrive in modo semplice ma corretto alcune conseguenze positive o negative determinate dall'intervento umano sull'ambiente ed è sensibile alle problematiche ambientali.	AVANZATO

## GRIGLIA DI VALUTAZIONE - GEOGRAFIA - CLASSE TERZA SCUOLA PRIMARIA

NUCLEI TEMATICI E INDICATORI GENERALI	DESCRITTORI	LIVELLO
<u>Orientamento</u> Usare indicatori spaziali e punti di riferimento.	Si orienta nello spazio circostante, utilizzando in modo incerto gli indicatori topologici. Se guidato, riesce a disegnare una semplice mappa che si riferisce ad un'esperienza spaziale vissuta.	IN VIA DI PRIMA ACQUISIZIONE
	Si muove nello spazio circostante, utilizzando in modo ancora incerto gli indicatori topologici, comincia però ad orientarsi meglio facendo uso di punti di riferimento noti. Se parzialmente guidato, riesce a disegnare una semplice mappa che si riferisce ad un'esperienza spaziale vissuta.	BASE
	Si muove correttamente e consapevolmente nello spazio circostante, sapendosi orientare attraverso punti di riferimento e utilizzando con sicurezza gli indicatori topologici. Sperimenta con buoni risultati la costruzione di semplici mappe che si riferiscono ad esperienze spaziali, utilizzando una simbologia data.	INTERMEDIO



	<p>Ha acquisito buone strutture mentali che gli consentono di orientarsi con sicurezza nello spazio circostante.</p> <p>Sperimenta con buoni risultati l'interpretazione e la costruzione di semplici mappe che si riferiscono ad esperienze spaziali, utilizzando una simbologia data.</p>	AVANZATO
<p><u>Linguaggio della geografia</u> Comprendere e utilizzare rappresentazioni cartografiche.</p>	<p>Intuisce che gli oggetti si possono osservare da diversi punti di osservazione. Se guidato, compie esperienze pratiche per tracciare il contorno delle cose e familiarizzare con il concetto di pianta; sempre seguendo le indicazioni interpreta la pianta di uno spazio noto.</p>	IN VIA DI PRIMA ACQUISIZIONE
	<p>Intuisce che gli oggetti si possono osservare da diversi punti di osservazione. In situazioni semplici, autonomamente non commette gravi errori nelle esperienze pratiche per familiarizzare con il concetto di pianta e nella lettura dei suoi elementi essenziali.</p>	BASE
	<p>È abbastanza sicuro nel rappresentare e riconoscere in situazioni diverse oggetti con visuale dall'alto. Intuisce la necessità della riduzione per la rappresentazione degli ambienti in pianta; effettua in modo generalmente sicuro esperimenti di riduzione su fogli quadrettati.</p> <p>Segue autonomamente semplici indicazioni per disegnare la pianta e la legenda di ambienti diversi.</p>	INTERMEDIO
	<p>È sicuro nel rappresentare e riconoscere in situazioni diverse oggetti con visuale dall'alto. Comprende la necessità della riduzione per la rappresentazione degli ambienti in pianta; effettua correttamente e in modo sicuro esperimenti di riduzione su fogli quadrettati.</p> <p>Segue senza difficoltà le indicazioni per disegnare la pianta e la legenda di ambienti diversi; traccia percorsi su mappe molto intuitive degli spazi circostanti.</p>	AVANZATO
<p><u>Paesaggio</u> <u>Sistema territoriale</u> Descrivere ambienti ed i loro elementi, fisici e antropici. Cogliere rapporti di interdipendenza uomo/ambiente.</p>	<p>Osservando l'immagine di un paesaggio o ascoltando una sua breve descrizione, se guidato in modo opportuno sa dire di quale ambiente si tratta, indica i nomi degli elementi che nota in quell'ambiente e sa dire se un dato elemento è stato creato dalla natura o è opera dell'uomo.</p> <p>Racconta le sue conoscenze in modo esiguo, con un'esposizione mnemonica, segmentaria e imprecisa.</p>	IN VIA DI PRIMA ACQUISIZIONE
	<p>Osservando l'immagine di un paesaggio o leggendo una sua breve descrizione testuale, sa dire di quale ambiente si tratta, sa indicare i nomi degli elementi più comuni di quell'ambiente, sa dire se un dato elemento è stato creato dalla natura o è opera dell'uomo.</p> <p>Esprime le sue conoscenze in modo semplice, ma sostanzialmente corretto.</p>	BASE
	<p>Conosce la differenza fra elementi fisici e antropici, ne individua autonomamente alcuni osservando l'immagine di un paesaggio o leggendo una sua descrizione testuale.</p> <p>Riconosce in alcune trasformazioni ambientali i cambiamenti apportati dalla natura e le modifiche introdotte dall'uomo in base alle proprie esigenze. Dimostra sensibilità verso le problematiche di salvaguardia ambientale.</p> <p>Esprime le sue conoscenze in modo abbastanza preciso, facendo a volte uso di termini specifici.</p>	INTERMEDIO
	<p>Conosce e descrive in modo approfondito gli elementi fisici e antropici che caratterizzano i vari tipi di paesaggio.</p> <p>Riconosce nelle trasformazioni ambientali i cambiamenti apportati dalla natura e le modifiche introdotte dall'uomo in base alle proprie esigenze. Individua connessioni.</p> <p>Dimostra sensibilità e responsabilità verso le problematiche di salvaguardia ambientale.</p> <p>Esprime le sue conoscenze con consapevolezza utilizzando il linguaggio specifico.</p>	AVANZATO



## GRIGLIA DI VALUTAZIONE - GEOGRAFIA - CLASSE QUARTA

### SCUOLA PRIMARIA

NUCLEI TEMATICI E INDICATORI GENERALI	DESCRITTORI	LIVELLO
<u>Orientamento</u> Utilizzare sistemi di orientamento: l'osservazione diretta (punti di riferimento, spostamenti, ...) ed indiretta (punti cardinali, coordinate e carte geografiche). Estendere le proprie "carte mentali" al territorio italiano ed oltre.	È in grado di seguire autonomamente semplici indicazioni e di utilizzare alcuni punti di riferimento per muoversi negli spazi noti. Se guidato, sa spiegare con termini molto semplici la funzione di alcuni strumenti per l'osservazione indiretta. Descrive nei contenuti essenziali immagini di zone climatiche differenti e le abbina ai nomi degli ambienti che conosce.	IN VIA DI PRIMA ACQUISIZIONE
	È in grado di seguire autonomamente le indicazioni e di utilizzare i punti di riferimento per muoversi negli spazi noti. Sa spiegare in termini semplici la funzione degli strumenti per l'osservazione indiretta che ricorda in modo incerto. Descrive nei contenuti essenziali immagini di zone climatiche differenti o di fenomeni climatici noti e le abbina ai nomi degli ambienti che conosce.	BASE
	Sa orientarsi, muoversi nello spazio, realizzare discretamente mappe di luoghi noti. Sa spiegare in termini adeguati la funzione degli strumenti per l'osservazione indiretta che conosce. È un po' incerto nell'individuare le regioni climatiche italiane e le fasce climatiche nel globo terrestre.	INTERMEDIO
	Sa orientarsi, muoversi nello spazio, realizzare mappe di luoghi noti; sa interpretare in modo autonomo mappe di luoghi anche non noti. Conosce e sperimenta adeguatamente gli strumenti dell'osservazione indiretta. Individua e descrive le regioni climatiche italiane e le fasce climatiche nel globo terrestre.	AVANZATO
<u>Linguaggio della geo-graficità</u> Conoscere i principali caratteri fisici del territorio, fatti e fenomeni locali e globali.	Conosce gli elementi più semplici della simbologia universale delle carte; legge e interpreta in modo impreciso dati organizzati in grafici e tabelle.	IN VIA DI PRIMA ACQUISIZIONE
	Conosce gli elementi più semplici della simbologia universale delle carte. Dati degli esempi di carte di tipologia differente, abbina quelle che appartengono allo stesso genere. Legge e interpreta in modo ancora poco autonomo ma abbastanza corretto dati organizzati in grafici e tabelle.	BASE
	Conosce solo alcuni elementi della simbologia universale delle carte; differenzia alcuni esempi di carte in base alla loro tipologia. Legge e interpreta in modo sostanzialmente corretto dati organizzati in grafici e tabelle.	INTERMEDIO
	Conosce la simbologia universale delle carte. Differenzia le carte in base alla loro tipologia e sa indicare quale genere di informazioni possono dare. Legge e interpreta dati organizzati in grafici e tabelle.	AVANZATO
<u>Paesaggio</u> <u>Regione e sistema territoriale</u> Confrontare elementi caratterizzanti i principali paesaggi italiani.	Sa riconoscere alcuni degli elementi naturali e antropici dei paesaggi geografici. Conosce le più elementari forme di rispetto degli ambienti naturali. Racconta le sue conoscenze in modo esiguo, con un'esposizione mnemonica, segmentaria e imprecisa.	IN VIA DI PRIMA ACQUISIZIONE
	Sa riconoscere gli elementi naturali e antropici dei paesaggi geografici. Conosce alcune forme di rispetto degli ambienti naturali. Esprime le sue conoscenze in modo semplice, ma sostanzialmente corretto.	BASE
	Sa mettere in relazione l'ambiente e le sue risorse con le condizioni di vita dell'uomo. Dimostra sensibilità verso le problematiche di salvaguardia ambientale. Esprime le sue conoscenze in modo abbastanza preciso, facendo a volte uso di termini specifici.	INTERMEDIO
	Sa mettere in relazione l'ambiente e le sue risorse con le condizioni di vita dell'uomo; sa effettuare confronti tra realtà ambientali diverse; sa analizzare le conseguenze positive e negative delle attività umane sull'ambiente. Dimostra sensibilità verso le problematiche di salvaguardia ambientale. Esprime le sue conoscenze utilizzando il linguaggio specifico.	AVANZATO

## GRIGLIA DI VALUTAZIONE - GEOGRAFIA - CLASSE QUINTA SCUOLA PRIMARIA

NUCLEI TEMATICI E INDICATORI GENERALI	DESCRITTORI	LIVELLO
<u>Orientamento</u> Potenziare l'estensione delle proprie carte mentali tramite gli strumenti dell'osservazione diretta (punti di riferimento, spostamenti, ...) e indiretta (fotografie, immagini da telerilevamento, filmati, documenti cartografici con uso di punti cardinali e coordinate).	Utilizza correttamente gli organizzatori topologici rispetto alla posizione assoluta. Si muove con crescente sicurezza e autonomia negli spazi che gli sono familiari e, con domande stimolo, descrive verbalmente alcuni percorsi utilizzando punti di riferimento. Sa rappresentare graficamente, sotto forma di pianta, alcuni spazi noti, senza tener conto di rapporti di proporzionalità e scalari. Sempre guidato dall'adulto, compie i primi passi nell'individuazione di alcuni elementi sulle carte geografiche.	IN VIA DI PRIMA ACQUISIZIONE
	Utilizza correttamente gli organizzatori topologici per orientarsi nello spazio circostante. Descrive brevi tragitti individuando punti di riferimento. Rappresenta i tragitti più semplici graficamente, sotto forma di mappa, senza tener conto di rapporti di proporzionalità e scalari. È sufficientemente autonomo nell'individuare gli elementi fisici del territorio italiano.	BASE
	Legge le rappresentazioni in pianta degli spazi vissuti utilizzando punti di riferimento fissi. Opera con buona autonomia nell'individuare gli elementi fisici e politici del territorio italiano.	INTERMEDIO
	Legge con sicurezza le rappresentazioni in pianta di spazi vissuti e non, utilizzando punti di riferimento fissi e la simbologia della legenda. Opera con buona autonomia nell'individuare gli elementi fisici e politici del territorio italiano e oltre.	AVANZATO
<u>Linguaggio della geo-graficità</u> Conoscere i principali caratteri fisici e politici del territorio, fatti e fenomeni locali e globali.	Necessita ancora di aiuto per ricavare le più semplici informazioni dalla lettura delle carte geografiche.	IN VIA DI PRIMA ACQUISIZIONE
	Autonomamente, utilizza carte geografiche ricavando le più semplici informazioni.	BASE
	Utilizza carte geografiche ricavando autonomamente alcune informazioni corrette.	INTERMEDIO
	Utilizza carte geografiche ricavando autonomamente informazioni corrette e complete. Sa operare confronti fra rappresentazioni cartografiche diverse: localizza sul planisfero e sul globo continenti e oceani, la posizione dell'Italia in Europa e nel mondo; individua le regioni sulla carta geografica dell'Italia. Ricava autonomamente informazioni utili anche da semplici carte tematiche e grafici.	AVANZATO
<u>Paesaggio e Regione e sistema Territoriale</u>  Riconoscere i principali paesaggi italiani; individuare gli elementi da tutelare e valorizzare.	Individua solo alcune caratteristiche essenziali dei paesaggi italiani e degli ambienti a lui noti: il mare, la città, ... di conseguenza conosce ed applica il concetto polisemico di regione geografica (fisica, climatica, storico-culturale) allo studio del contesto italiano in modo ancora incerto e non corretto. Conosce le più elementari forme di rispetto degli ambienti naturali. Racconta le sue conoscenze in modo esiguo, con un'esposizione mnemonica, segmentaria e imprecisa.	IN VIA DI PRIMA ACQUISIZIONE
	Individua solo alcune caratteristiche dei paesaggi italiani. Conosce ed applica in modo superficiale il concetto polisemico di regione geografica (fisica, climatica, storico-culturale) allo studio del contesto italiano. Conosce alcune forme di rispetto degli ambienti naturali. Esprime le sue conoscenze in modo semplice, ma sostanzialmente corretto.	BASE
	Conosce gradualmente ed applica con discreta autonomia il metodo per lo studio di una regione italiana, utilizzando lo schema guida per organizzare le informazioni. Individua gli aspetti fondamentali dell'Italia fisica, economica e politica. Dimostra sensibilità verso le problematiche di salvaguardia ambientale. Esprime le sue conoscenze in modo abbastanza preciso, facendo a volte uso di termini specifici.	INTERMEDIO

	<p>Conosce ed applica autonomamente il metodo per lo studio delle regioni italiane, utilizzando schemi guida per organizzare le informazioni. Riconosce e denomina i principali "oggetti" geografici fisici (fiumi, monti, pianure, coste, colline, laghi, mari, ...). Individua i caratteri che connotano i paesaggi (di montagna, collina, pianura, vulcanici, ...) con particolare attenzione a quelli italiani, e individua analogie e differenze con i principali paesaggi europei e di altri continenti. Coglie nei paesaggi le progressive trasformazioni operate dall'uomo al paesaggio naturale; opera alcuni confronti.</p> <p>Individua problemi relativi alla tutela e valorizzazione del patrimonio naturale e culturale. Esprime le sue conoscenze utilizzando il linguaggio specifico.</p>	<p>AVANZATO</p>
--	---	-----------------

## MATEMATICA

COMPETENZA CHIAVE	COMPETENZA MATEMATICA E COMPETENZE DI BASE IN SCIENZA E TECNOLOGIA
	L'alunno utilizza le sue conoscenze matematiche e scientifico-tecnologiche per trovare e giustificare soluzioni a problemi reali.
CONTRIBUTI DISCIPLINARI ALLO SVILUPPO DELLE COMPETENZE CHIAVE	<ul style="list-style-type: none"> <li>• Sviluppare i saperi di base negli ambiti <i>Numeri e Spazio e figure</i>.</li> <li>• Mediante gli ambiti <i>Funzioni e relazioni</i> e <i>Dati e previsioni</i>, introdurre a significativi contesti di lavoro riferiti alla Scienza e alla Tecnologia: fornire strumenti per indagare e spiegare fenomeni del mondo che ci circonda, favorendo un approccio razionale ai problemi che la realtà pone, fornendo quindi un contributo importante alla costruzione di una cittadinanza consapevole.</li> <li>• Sfruttare le potenzialità delle indagini statistiche che utilizzano la matematica per spiegare fenomeni e tendenze della natura, del mondo e della società, per spiegare e interpretare il mondo, con spirito critico e con il supporto dei dati alle opinioni.</li> <li>• Sviluppare la capacità di comunicare e discutere, di argomentare in modo corretto, di comprendere i punti di vista e le argomentazioni degli altri.</li> <li>• Contribuire a formare una cittadinanza attiva e consapevole, in cui ogni persona è disponibile all'ascolto attento e critico dell'altro ed a un confronto basato su argomenti pertinenti e rilevanti, antidoto contro il proliferare di informazioni false o incontrollate.</li> <li>• Imparare a fare scelte consapevoli, a valutarne le conseguenze e quindi ad assumersene la responsabilità.</li> </ul>
AFFERENZA CON ALTRE COMPETENZE CHIAVE	<ul style="list-style-type: none"> <li>➤ Comunicazione nella madrelingua o lingua di istruzione</li> <li>➤ Competenze digitali (pensiero computazionale)</li> <li>➤ Imparare ad imparare</li> <li>➤ Competenze sociali e civiche</li> <li>➤ Spirito di iniziativa</li> </ul>
RELAZIONI CON ALTRI AMBITI DISCIPLINARI	<ul style="list-style-type: none"> <li>- Italiano (competenze linguistiche e comunicative)</li> <li>- Scienze</li> <li>- Tecnologia</li> <li>- Storia/Geografia (indagini interpretative della realtà)</li> </ul>

## GRIGLIA DI VALUTAZIONE - MATEMATICA - CLASSE PRIMA SCUOLA PRIMARIA

NUCLEI TEMATICI E INDICATORI GENERALI	DESCRITTORI	LIVELLO
<u>Numero</u> Conoscere e operare con i numeri naturali (entro il 10 I Q. entro il 20 II Q); eseguire semplici operazioni e applicare procedure di calcolo ( II Q. )	Conta con difficoltà in senso progressivo. Generalmente riconosce quasi tutti i numeri proposti, ma associa correttamente al numero, con molte difficoltà, solo quantità minime. Nel confronto dei numeri riconosce l'uguaglianza delle quantità. Solo se guidato esegue semplici addizioni con materiale concreto, limitatamente a piccole quantità.	IN VIA DI PRIMA ACQUISIZIONE
	Conta in senso progressivo, con difficoltà in senso regressivo. Generalmente riconosce i numeri proposti e li sa associare a minime quantità. Confronta i numeri con qualche difficoltà. Sa operare in modo insicuro con l'addizione e la sottrazione in semplici attività concrete con piccole quantità.	BASE
	Conta in senso progressivo e regressivo, associando al numero la quantità. Riconosce i numeri proposti e li sa confrontare, anche se a volte è incerto sull'uso della simbologia. Opera discretamente con l'addizione e la sottrazione, in modo concreto e con piccole quantità.	INTERMEDIO
	Conta in senso progressivo e regressivo, associando al numero la quantità. Riconosce i numeri proposti nel loro aspetto ordinale e cardinale; sa confrontare i numeri e conosce la simbologia di maggiore, minore, uguale. Opera in modo autonomo e sicuro con l'addizione e la sottrazione.	AVANZATO
<u>Geometria</u> Riconoscere, osservare e descrivere forme e figure geometriche. Rappresentare percorsi utilizzando gli indicatori topologici.	Se aiutato, sa discriminare le caratteristiche di oggetti e figure; si orienta riguardo alla posizione degli oggetti.	IN VIA DI PRIMA ACQUISIZIONE
	Osserva e descrive in modo molto semplice le principali caratteristiche di oggetti e figure; si orienta riguardo alla posizione degli oggetti ed esegue un semplice percorso.	BASE
	Sa osservare e descrivere discretamente oggetti e figure; si orienta riguardo alla posizione degli oggetti, esegue un semplice percorso e lo rappresenta con il disegno.	INTERMEDIO
	Osserva e analizza le caratteristiche degli oggetti e delle figure geometriche piane; esegue, rappresenta mediante simboli e decodifica un percorso proposto; sa individuare con sicurezza caselle e incroci sul piano quadrettato.	AVANZATO
<u>Problemi, relazioni, dati e previsioni</u> Classificare oggetti e figure, cogliere relazioni logiche ( I e II Q) e riconoscere, rappresentare graficamente e risolvere semplici problemi ( IIQ)	Se aiutato, discrimina le caratteristiche evidenti degli oggetti in funzione di una semplice classificazione. Risolve una semplice e concreta situazione problematica spiegando oralmente il procedimento che ha utilizzato con un linguaggio abbastanza comprensibile.	IN VIA DI PRIMA ACQUISIZIONE
	Discrimina le caratteristiche evidenti degli oggetti in funzione di una semplice classificazione. Risolve una semplice e concreta situazione problematica sia spiegando oralmente il procedimento che ha utilizzato con un linguaggio abbastanza comprensibile, sia illustrandolo con un disegno in base a semplici dati e informazioni.	BASE
	Classifica oggetti in base ad una evidente proprietà. In una semplice situazione problematica reale (oppure individuata ascoltando la lettura di un semplice testo o osservando delle immagini), ricava discretamente informazioni utili in base all'obiettivo da raggiungere esplicitato. Quasi sempre è in grado di scegliere e concatenare correttamente le azioni necessarie alla risoluzione (azioni concrete, disegni, semplici calcoli).	INTERMEDIO
	Classifica oggetti in base a più proprietà. Osservando una semplice situazione problematica reale (oppure individuata ascoltando la lettura di un semplice testo o osservando delle immagini), intuisce e spiega qual è l'obiettivo da raggiungere e, in base ad esso, ricava correttamente e in modo autonomo informazioni utili. È poi in grado di proseguire nella risoluzione del problema scegliendo e concatenando correttamente le azioni necessarie (azioni concrete, disegni, semplici calcoli).	AVANZATO

## GRIGLIA DI VALUTAZIONE - MATEMATICA - CLASSE SECONDA SCUOLA PRIMARIA

NUCLEI TEMATICI E INDICATORI GENERALI	DESCRITTORI	LIVELLO
<u>Numero</u> Conoscere i numeri naturali (entro il 50 l Q e oltre il 100 il Q) ; eseguire operazioni e applicare procedure di calcolo.	Conta con incertezza in senso progressivo e regressivo; usa materiale strutturato per superare le difficoltà nel riconoscere i numeri proposti e confrontarli. Intuisce i concetti di addizione e sottrazione operando in modo concreto	IN VIA DI PRIMA ACQUISIZIONE
	Conta in senso progressivo, con incertezza in senso regressivo; usa materiale strutturato per superare le difficoltà nel riconoscere i numeri proposti e confrontarli. Esegue semplici addizioni e sottrazioni operando in modo concreto.	BASE
	Conta in senso progressivo e regressivo; riconosce quasi tutti i numeri proposti e il valore posizionale delle cifre. Sa confrontare i numeri mentalmente e in colonna. Esegue semplici addizioni e sottrazioni mentalmente e in colonna. Sa ripetere con qualche difficoltà le tabelline; rappresenta e risolve la moltiplicazione come addizione ripetuta.	INTERMEDIO
	Conta in senso progressivo e regressivo e per salti di due, di tre, ... Legge e scrive i numeri naturali entro le centinaia, avendo consapevolezza della notazione posizionale, confronta e ordina i numeri usando correttamente la simbologia. Opera con l'addizione e la sottrazione in colonna, in modo autonomo anche con i cambi. Riconosce casi di moltiplicazione e divisione; applica correttamente le tabelline al calcolo mentale. Esegue correttamente la moltiplicazione in colonna.	AVANZATO
<u>Geometria</u> Riconoscere, osservare e descrivere forme e figure geometriche. Rappresentare percorsi utilizzando gli indicatori topologici.	Riconosce la propria posizione e quella degli oggetti nello spazio fisico. Esegue un semplice percorso su indicazioni verbali. Se aiutato, mette in corrispondenza alcuni oggetti con le più semplici figure geometriche piane.	IN VIA DI PRIMA ACQUISIZIONE
	Riconosce la propria posizione e quella degli oggetti nello spazio fisico usando termini appropriati. Esegue un semplice percorso su indicazioni verbali. Osserva oggetti e li mette in corrispondenza con le più semplici figure geometriche piane.	BASE
	Riconosce la posizione di oggetti nello spazio fisico, sia rispetto a sé, sia rispetto ad altri oggetti, usando termini appropriati. Esegue un percorso partendo dalla descrizione verbale o dal disegno. Osserva oggetti, li analizza e li mette in corrispondenza con le più semplici figure geometriche piane delle quali sa discriminare alcune delle caratteristiche principali.	INTERMEDIO
	Riconosce la posizione di oggetti nello spazio fisico, sia rispetto a sé, sia rispetto agli oggetti e ad altre persone diversamente orientate, usando termini appropriati. Esegue un percorso partendo dalla descrizione verbale, dal disegno. È autonomo sia nel denominare e nel riconoscere le principali figure geometriche piane, sia nell'operare graficamente con altre rappresentazioni geometriche (linee, regioni e simmetria).	AVANZATO
<u>Dati e previsioni E misura</u> Osservare e rappresentare dati mediante semplici diagrammi, tabelle, grafici. Sperimentare l'uso di semplici strumenti di misurazione empirici.	Se guidato osserva e descrive semplici fenomeni; rappresenta semplici relazioni con il diagramma sagittale. Effettua misurazioni concrete e dirette utilizzando le unità arbitrarie che conosce.	IN VIA DI PRIMA ACQUISIZIONE
	Osserva e descrive in modo comprensibile semplici fenomeni; rappresenta semplici relazioni con il diagramma sagittale; completa un semplice istogramma. Effettua misurazioni concrete e dirette utilizzando le unità arbitrarie che conosce.	BASE
	Osserva e descrive in modo abbastanza preciso semplici fenomeni; rappresenta semplici relazioni con diagrammi. Completa/interpreta discretamente un semplice istogramma. Effettua misurazioni concrete e dirette utilizzando le unità arbitrarie che conosce.	INTERMEDIO
	Osserva e descrive semplici fenomeni; rappresenta semplici relazioni con diagrammi, schemi e tabelle. Rappresenta/interpreta un semplice istogramma. Effettua misurazioni concrete e dirette utilizzando unità arbitrarie, intuisce la necessità di ricorrere alla misurazione convenzionale, della quale conosce alcuni termini.	AVANZATO
<u>Problemi:</u> Osservare e	Classifica oggetti e figure in base alle caratteristiche più evidenti. Se guidato individua e risolve semplici e concrete situazioni problematiche.	IN VIA DI PRIMA ACQUISIZIONE

c) Classificare oggetti, figure, numeri. Porre dati in relazione per risolvere semplici problemi.	Classifica oggetti e figure in base alle caratteristiche più evidenti individua e risolve semplici e concrete situazioni problematiche; se guidato, in base a semplici dati e informazioni, organizza il disegno risolutivo di un semplice problema aritmetico.	BASE
	Classifica oggetti, figure e numeri, indica un attributo che ne spieghi la classificazione. Risolve semplici problemi aritmetici relativi ad ambiti di esperienza, con tutti i dati esplicitati e con la supervisione dell'adulto.	INTERMEDIO
	Classifica oggetti, figure e numeri in base ad analogie e differenze, effettua classificazioni anche in base a due attributi. Risolve correttamente semplici problemi aritmetici, con tutti i dati espliciti, utilizzando correttamente strategie note.	AVANZATO

## GRIGLIA DI VALUTAZIONE - MATEMATICA - CLASSE TERZA SCUOLA PRIMARIA

NUCLEI TEMATICI E INDICATORI GENERALI	DESCRITTORI	LIVELLO
<u>Numero</u> Leggere e confrontare numeri interi e decimali, riconoscere frazioni. Eseguire calcoli mentali e le quattro operazioni in colonna.	Con l'ausilio di materiale strutturato legge e scrive i numeri naturali proposti. Conta in senso progressivo e con difficoltà in modo regressivo. Se aiutato esegue semplici confronti fra numeri, addizioni e sottrazioni senza cambi. Osservando un modello, sa colorare in una semplice figura la parte che corrisponde all'unità frazionaria richiesta.	IN VIA DI PRIMA ACQUISIZIONE
	Con l'ausilio di materiale strutturato legge e scrive i numeri naturali proposti. Conta in senso progressivo e con difficoltà in modo regressivo. Eseguce semplici confronti fra numeri, addizioni con un cambio e sottrazioni senza. Intuisce il concetto di moltiplicazione operando in situazioni di concretezza con addizioni ripetute o schieramenti. Osservando un modello, sa colorare in una semplice figura la parte che corrisponde all'unità frazionaria richiesta.	BASE
	Legge e scrive i numeri naturali entro le uk, con l'ausilio di materiale strutturato li confronta e li ordina. Numeri in senso progressivo, con qualche difficoltà in senso regressivo. È abbastanza autonomo nell'eseguire mentalmente calcoli aggiungendo o togliendo k, h e decine; ha memorizzato le tabelline. Con i numeri naturali esegue addizioni e sottrazioni con un cambio; moltiplicazioni con una cifra al moltiplicatore. Rappresenta graficamente la frazione di un intero.	INTERMEDIO
	Legge e scrive i numeri naturali entro le uk; avendo consapevolezza della notazione posizionale esegue autonomamente confronti, equivalenze, ordinamenti sulla retta, composizioni, numerazioni per salti di due, tre, Applica le proprietà delle operazioni per velocizzare il calcolo mentale, conosce le tabelline. Con i numeri naturali esegue addizioni, sottrazioni e moltiplicazioni con cambi, divisioni con una cifra al divisore. Rappresenta graficamente la frazione di un intero, sa indicare la frazione complementare.	AVANZATO
<u>Geometria</u> Eseguire percorsi codificati. Riconoscere e descrivere linee, angoli e figure geometriche.	Percepisce la propria posizione nello spazio fisico, ma è incerto nel descriverla utilizzando termini appropriati. Eseguce un semplice percorso in base alla descrizione verbale o al disegno. Denomina semplici figure geometriche.	IN VIA DI PRIMA ACQUISIZIONE
	Descrive la posizione di oggetti nello spazio fisico, sia rispetto a sé, sia rispetto ad altri oggetti, usando termini adeguati. Eseguce un semplice percorso partendo dalla descrizione verbale o dal disegno. Denomina semplici figure geometriche e se guidato ne descrive alcune caratteristiche.	BASE
	Descrive la posizione di oggetti nello spazio fisico, sia rispetto a sé, sia rispetto ad altre persone o oggetti, usando termini adeguati. Eseguce un percorso partendo dalla descrizione verbale o dal disegno codificato. Riconosce e denomina forme e linee, individua gli angoli nelle figure geometriche piane.	INTERMEDIO
	Descrive la posizione di oggetti nello spazio fisico, sia rispetto a sé, sia rispetto ad altre persone diversamente orientate, usando termini specifici. Eseguce un percorso partendo dalla descrizione verbale o dal disegno codificato, descrive il percorso effettuato, sa dare istruzioni ad altri per effettuare un percorso. Riconosce e denomina rette e angoli, classifica poligoni in base al numero dei lati, descrive gli elementi delle figure geometriche.	AVANZATO

<u>Dati e previsioni</u> <u>Misura</u> Osservare la realtà e classificare gli elementi percepiti, utilizzando diagrammi, tabelle, grafici. Conoscere e usare unità di misura di valore, di tempo e di lunghezza.	Osserva e descrive semplici fenomeni; completa un semplice istogramma. Con la guida dell'adulto, effettua semplici misurazioni concrete, mediante esperienze dirette con strumenti convenzionali.	IN VIA DI PRIMA ACQUISIZIONE
	Osserva e descrive semplici fenomeni; completa o legge un semplice istogramma su un argomento noto. Effettua semplici misurazioni concrete, mediante esperienze dirette con strumenti convenzionali.	BASE
	Classifica discretamente figure e numeri in base ad un attributo mediante i diagrammi noti. Rappresenta relazioni con diagrammi sagittali e tabelle a doppia entrata. Inserisce dati per completare un istogramma. Si orienta adeguatamente utilizzando l'Euro in semplici esercitazioni pratiche con costo/resto. Effettua semplici misurazioni concrete, mediante esperienze dirette, utilizzando alcune delle unità di misura di lunghezza.	INTERMEDIO
	Classifica figure e numeri in base ad uno o più attributi mediante i diagrammi noti. Rappresenta relazioni con diagrammi sagittali e tabelle a doppia entrata. Illustra situazioni note con istogrammi o altri tipi di grafici. Si orienta adeguatamente utilizzando l'Euro in semplici esercitazioni con costo unitario/complessivo e resto. Sa misurare lo scorrere del tempo utilizzando ore/minuti/secondi. Effettua confronti fra misurazioni anche indirette con le unità di misura convenzionali di lunghezza, delle quali conosce la terminologia e i simboli.	AVANZATO
<u>Problemi</u> Individuare e descrivere relazioni logiche. Risolvere situazioni problematiche.	Individua analogie e differenze in situazioni a lui note. Risolve semplici e concrete situazioni problematiche; si esprime con una semplice terminologia.	IN VIA DI PRIMA ACQUISIZIONE
	Individua analogie e differenze in situazioni a lui note. Risolve semplici e concrete situazioni problematiche utilizzando anche le misure; si esprime con una semplice terminologia.	BASE
	Individua analogie e differenze in situazioni a lui note. Generalmente risolve le situazioni problematiche proposte, operando con concretezza nel campo delle misure; si esprime con una semplice terminologia.	INTERMEDIO
	Individua analogie e differenze in contesti diversi descrivendo e costruendo relazioni significative tra gli elementi. Risolve le situazioni problematiche proposte utilizzando diverse strategie; si esprime con la terminologia specifica della matematica.	AVANZATO

## GRIGLIA DI VALUTAZIONE - MATEMATICA - CLASSE QUARTA SCUOLA PRIMARIA

NUCLEI TEMATICI E INDICATORI GENERALI	DESCRITTORI	LIVELLO
<u>Numero</u> Leggere e confrontare numeri interi, decimali e frazionari. Eseguire calcoli mentali e le quattro operazioni in colonna.	Legge, scrive e ordina con difficoltà solo i numeri naturali. Riconosce i simboli delle operazioni ed esegue calcoli mentali molto semplici. Esegue l'addizione e la sottrazione in colonna, con calcoli molto elementari. Osservando un modello, sa colorare in una semplice figura la parte che corrisponde all'unità frazionaria richiesta.	IN VIA DI PRIMA ACQUISIZIONE
	Riconosce i numeri naturali, decimali e frazionari, ma è insicuro nel loro confronto. Esegue semplici addizioni, sottrazioni e moltiplicazioni in colonna se deve utilizzare pochi cambi; fatica a memorizzare la tecnica della divisione e commette errori di calcolo; trova ancora difficoltà nel calcolo mentale.	BASE
	Riconosce discretamente i numeri naturali oltre il periodo delle migliaia, i decimali e i frazionari; confronta con qualche difficoltà i numeri proposti. Esegue in colonna le quattro operazioni con numeri semplici; sa utilizzare alcune strategie di calcolo mentale.	INTERMEDIO
	Riconosce e confronta i numeri naturali oltre il periodo delle migliaia, i decimali e i frazionari. Esegue in colonna le quattro operazioni con i numeri proposti; utilizza nel calcolo mentale le strategie note.	AVANZATO
<u>Geometria</u> Denominare, disegnare e descrivere linee, angoli, poligoni.	Se guidato, descrive alcuni elementi significativi delle figure geometriche che osserva (lati, angoli). È ancora un po' impreciso nell'uso del righello, riproduce una semplice figura osservando un modello. Mediante attività pratiche, individua il perimetro negli oggetti e ne misura la lunghezza effettuando semplici calcoli. Intuisce il concetto di superficie e calcola l'area di una figura con metodi empirici,	IN VIA DI PRIMA ACQUISIZIONE



Misurare ampiezze, lati, perimetri e superfici.	nel confronto diretto sa indicare figure equiestese.	
	Se guidato, descrive alcuni elementi significativi delle figure geometriche che osserva (lati, angoli). Sa riprodurre utilizzando il righello una semplice figura in base alla sua descrizione. Mediante attività pratiche, individua il perimetro e sa misurarne la lunghezza effettuando i calcoli necessari. Intuisce il concetto di superficie e calcola l'area di una figura con metodi empirici, nel confronto diretto sa indicare figure equiestese.	BASE
	Descrive alcuni elementi significativi delle figure geometriche che osserva (lati, angoli). Riproduce discretamente una figura in base alla sua descrizione utilizzando alcuni strumenti (riga, squadra, compasso). Mediante attività pratiche di misurazione individua il perimetro di una figura geometrica e ne calcola la lunghezza utilizzando i centimetri. Sul foglio quadrettato, partendo dalle misure dei lati, sa determinarne l'area tramite il calcolo diretto.	INTERMEDIO
	Descrive e classifica figure geometriche, identificando elementi significativi (lati, angoli, diagonali, simmetrie). Riproduce una figura in base ad una descrizione utilizzando opportunamente gli strumenti (riga, squadra, goniometro, compasso). Calcola e confronta la lunghezza del perimetro di poligoni dati, utilizzando le principali unità di misura di lunghezza, riconosce figure isoperimetriche. Ricorda e usa le formule per il calcolo dell'area di triangoli e quadrilateri mettendole in relazione alle esperienze pratiche di scomposizione e ricomposizione delle figure; si esprime nei calcoli utilizzando correttamente i centimetri quadrati e i loro principali multipli.	AVANZATO
<u>Dati e previsioni</u> <u>Misura</u> Utilizzare connettivi logici, diagrammi, grafici, semplici rappresentazioni statistiche e combinatorie. Conoscere e usare le principali unità del Sistema Internazionale di misura.	Se aiutato, assegna valore di verità a semplici enunciati e rappresenta relazioni usando i connettivi logici E/O/NON. Sa leggere semplici istogrammi su argomenti noti. Esegue per imitazione semplici giochi combinatori. Usa i simboli delle misure di lunghezza per semplici misurazioni pratiche. Conosce il valore delle monete e delle banconote, effettua semplici calcoli. Se guidato, sa in operazioni concrete alcuni strumenti di misura.	IN VIA DI PRIMA ACQUISIZIONE
	Se aiutato, assegna valore di verità a semplici enunciati e rappresenta relazioni usando i connettivi logici E/O/NON. Sa leggere semplici istogrammi. Esegue per imitazione semplici giochi combinatori. Usa i simboli delle misure di lunghezza per effettuare semplici calcoli in misurazioni pratiche. Conosce il valore delle monete e delle banconote, effettua semplici cambi e calcoli. Usa in operazioni concrete alcuni strumenti di misura ed effettua semplici confronti.	BASE
	Assegna valore di verità a semplici enunciati e rappresenta relazioni usando i connettivi logici E/O/NON. Sa leggere e rappresentare un semplice istogramma. Esegue per imitazione semplici giochi combinatori. Individua a grandi linee situazioni probabili e improbabili. Conosce multipli e sottomultipli dell'Euro, calcola costo totale e resto. Usa i simboli delle misure di lunghezza per effettuare calcoli in situazioni analoghe a quelle esperite.	INTERMEDIO
	Utilizza autonomamente i connettivi logici E/O/NON per variare il valore di verità di enunciati. Descrive le fasi di un processo utilizzando un diagramma di flusso. Raccoglie, rappresenta, interpreta dati utilizzando tabelle, istogrammi e diagrammi (di Venn, di Carroll, ad albero). Distingue eventi certi, probabili, possibili; intuisce la maggior probabilità di verificarsi di un evento. Esegue giochi di tipo combinatorio. Riconosce l'Euro come unità di misura del valore; applica le regole della compravendita in situazioni sperimentali. Conosce le principali unità per la misurazione di lunghezza, massa/peso, capacità; effettua calcoli, equivalenze e stime.	AVANZATO
<u>Problemi</u> Individuare e descrivere relazioni logiche. Risolvere situazioni problematiche.	Individua analogie e differenze in semplici situazioni a lui note. Risolve semplici e concrete situazioni problematiche. Individua i dati espliciti di un semplice problema che risolve con un'operazione; si esprime con una terminologia semplice.	IN VIA DI PRIMA ACQUISIZIONE
	Individua analogie e differenze in semplici situazioni a lui note. Risolve semplici e concrete situazioni problematiche utilizzando anche le misure. Individua i dati espliciti di un problema inerente situazioni proposte più volte, risolve il problema utilizzando due operazioni in sequenza; si esprime con una terminologia semplice.	BASE

	<p>Individua analogie e differenze in situazioni a lui note. Generalmente intuisce il ragionamento risolutivo e lo applica autonomamente nelle situazioni problematiche proposte, deve ricorrere alla concretezza solo quando opera nel campo delle misure. Risolve problemi aventi dati espliciti, con una domanda e due operazioni in sequenza, che rappresenta con un diagramma a blocchi. Si esprime con una terminologia semplice.</p>	INTERMEDIO
	<p>Individua analogie e differenze in contesti diversi cogliendo e descrivendo relazioni significative tra gli elementi. Risolve problemi riguardanti i diversi argomenti noti della matematica, aventi dati espliciti o "nascosti", con una domanda e due o più operazioni in sequenza. Riflette sui dati e utilizza diverse strategie risolutive; si esprime con la terminologia specifica della matematica.</p>	AVANZATO

## GRIGLIA DI VALUTAZIONE - MATEMATICA - CLASSE QUINTA SCUOLA PRIMARIA

NUCLEI TEMATICI E INDICATORI GENERALI	DESCRITTORI	LIVELLO
<u>Numero</u> Leggere e confrontare numeri interi, decimali, frazionari. Eseguire calcoli mentali e le quattro operazioni in colonna.	<p>Legge, scrive e ordina solo i numeri naturali; riconosce i simboli delle operazioni e sa usarli solamente per calcoli semplici con numeri interi. Dato un modello, individua frazioni di figure geometriche.</p>	IN VIA DI PRIMA ACQUISIZIONE
	<p>Riconosce i numeri naturali, decimali e frazionari, senza confrontarli; conosce la tecnica delle quattro operazioni e opera solo con i numeri naturali, in modo semplice; sa utilizzare strategie di calcolo mentale molto semplici. Dato un modello, individua frazioni di figure geometriche.</p>	BASE
	<p>Riconosce i numeri naturali, decimali e frazionari, confrontandoli con qualche difficoltà; esegue in colonna le quattro operazioni con numeri semplici (addizioni e sottrazioni anche con i decimali); sa utilizzare alcune strategie di calcolo mentale. Individua frazioni di figure geometriche.</p>	INTERMEDIO
	<p>Riconosce e confronta i numeri naturali, decimali e frazionari con sicurezza; esegue in colonna le quattro operazioni con i numeri proposti; utilizza strategie personali nel calcolo mentale.</p>	AVANZATO
<u>Geometria</u> Denominare, disegnare e classificare poligoni e figure geometriche. Misurare ampiezze, lati, perimetri e superfici.	<p>Riconosce alcune figure geometriche proposte, le rappresenta graficamente osservando un modello.</p>	IN VIA DI PRIMA ACQUISIZIONE
	<p>Riconosce alcune figure geometriche proposte, le rappresenta graficamente. Coglie alcune delle principali differenze fra le figure geometriche che osserva.</p>	BASE
	<p>Denomina correttamente le figure geometriche piane proposte, le descrive cogliendo alcune differenze; le rappresenta graficamente evidenziandone il perimetro, che sa misurare.</p>	INTERMEDIO
	<p>Descrive, denomina e classifica figure in base a caratteristiche geometriche, ne determina le misure, il perimetro e l'area. Utilizza gli strumenti per il disegno geometrico (riga, compasso, goniometro).</p>	AVANZATO
<u>Dati e previsioni</u> <u>Misura</u> Utilizzare connettivi logici, diagrammi, grafici, semplici rappresentazioni statistiche e combinatorie. Conoscere, usare e operare con le principali unità del Sistema Internazionale di misura.	<p>Legge semplici rappresentazioni logiche e grafici su argomenti noti. Usa i simboli per semplici misurazioni.</p>	IN VIA DI PRIMA ACQUISIZIONE
	<p>Legge semplici rappresentazioni logiche e grafici. Usa i simboli delle principali unità di misura in semplici calcoli.</p>	BASE
	<p>Classifica oggetti, figure, numeri in base a più attributi e descrive il criterio seguito. Sa utilizzare semplici diagrammi, schemi, tabelle e grafici per rappresentare fenomeni di esperienza o per trarne alcune informazioni. Individua situazioni probabili e improbabili. Eseguisce misure e semplici equivalenze utilizzando unità di misura convenzionali.</p>	INTERMEDIO
	<p>Classifica oggetti, figure, numeri in base a più attributi e descrive il criterio seguito. Sa leggere e rappresentare diversi tipi di grafici. Individua e valuta la probabilità di un evento. Effettua misure dirette ed indirette con unità di misura convenzionali, multipli e sottomultipli, con esse esegue calcoli ed equivalenze.</p>	AVANZATO
	<p>Individua i dati espliciti di un semplice problema; interpreta e realizza un diagramma a blocchi con un'operazione; incontra alcune difficoltà nell'organizzare il proprio modo di ragionare per risolvere situazioni molto semplici.</p>	IN VIA DI PRIMA ACQUISIZIONE



<b>Problemi</b> Individuare e descrivere relazioni logiche. Risolvere situazioni problematiche.	Individua i dati espliciti di un semplice problema; se ha solo domande ugualmente esplicite ed è simile a situazioni proposte più volte, riesce a risolverlo. Interpreta e realizza un diagramma a blocchi con due operazioni in successione; sa organizzare il proprio modo di ragionare per risolvere situazioni già note.	BASE
	Individua le informazioni necessarie, e non, per risolvere un problema; rappresenta la soluzione attraverso diagrammi a blocchi e semplici espressioni; sa organizzare, in modo sempre più appropriato, il suo ragionamento per risolvere situazioni.	INTERMEDIO
	Analizza gli elementi chiave di un problema con domande nascoste (testo, dati, incognite); rappresenta la soluzione attraverso diagrammi, sequenze di operazioni e semplici espressioni; sa organizzare il proprio modo di ragionare, argomentare e risolvere situazioni.	AVANZATO

## SCIENZE

COMPETENZA CHIAVE	COMPETENZA MATEMATICA E COMPETENZE DI BASE IN SCIENZA E TECNOLOGIA	
	L'alunno utilizza le sue conoscenze matematiche e scientifico-tecnologiche per trovare e giustificare soluzioni a problemi reali.	
CONTRIBUTI DISCIPLINARI ALLO SVILUPPO DELLE COMPETENZE CHIAVE	<ul style="list-style-type: none"> <li>• Dotare gli alunni delle abilità di rilevare fenomeni, porre domande, costruire ipotesi iniziali; osservare, sperimentare e raccogliere dati; formulare ipotesi conclusive e verificarle.</li> <li>• Costruire il pensiero logico e critico, per leggere la realtà in modo razionale, senza pregiudizi, dogmatismi e false credenze.</li> <li>• Maturare maggior consapevolezza della propria cultura, riflettendo sui cambiamenti e sulle trasformazioni scientifico/tecnologiche, sui progressi nello spazio e nel tempo, anche in rapporto a culture diverse.</li> <li>• Agire in modo consapevole e responsabile nell'utilizzo delle nuove tecnologie della comunicazione informatica.</li> <li>• Sensibilizzare al rispetto dell'ambiente, alla sua salvaguardia e comprendere le idee della sostenibilità ambientale; potenziare la capacità di rispettare se stessi e gli altri imparando e condividendo sani e corretti stili di vita.</li> <li>• Sviluppare capacità di iniziativa personale: sperimentare, indagare, ampliare le proprie conoscenze, ricercare informazioni, riflettere, ...</li> <li>• Potenziare le capacità comunicative tramite la contestualizzazione dell'esperienza, la comprensione e l'uso del lessico specifico a bassa frequenza, l'utilizzo costante della discussione.</li> <li>• Sviluppare capacità sociali mediante la ricerca sperimentale di gruppo, per rafforzare la fiducia nelle proprie capacità di pensiero, la disponibilità di dare e ricevere aiuto, l'imparare dagli errori propri e altrui; stimolare le capacità di essere aperti ad opinioni diverse e di argomentare le proprie.</li> </ul>	
AFFERENZA CON ALTRE COMPETENZE CHIAVE	<ul style="list-style-type: none"> <li>➤ Comunicazione nella madrelingua o lingua di istruzione</li> <li>➤ Competenze digitali</li> <li>➤ Imparare ad imparare</li> <li>➤ Competenze sociali e civiche</li> <li>➤ Spirito di iniziativa</li> <li>➤ Consapevolezza ed espressione culturale</li> </ul>	
RELAZIONI CON ALTRI AMBITI DISCIPLINARI	<ul style="list-style-type: none"> <li>- Italiano</li> <li>- Matematica</li> <li>- Tecnologia</li> <li>- Storia</li> <li>- Geografia</li> <li>- Educazione fisica</li> </ul>	

## GRIGLIA DI VALUTAZIONE - SCIENZE - CLASSE PRIMA SCUOLA PRIMARIA

NUCLEI TEMATICI E INDICATORI GENERALI	DESCRITTORI	LIVELLO
<u>L'uomo, i viventi e l'ambiente</u> Prendere coscienza del proprio schema corporeo, conoscerne le parti e le funzioni.	Riconosce solo alcune parti del corpo.	IN VIA DI PRIMA ACQUISIZIONE
	Riconosce quasi tutte le parti del corpo.	BASE
	Riconosce le parti del corpo	INTERMEDIO
	Riconosce con consapevolezza le parti del corpo, compreso "destra e sinistra" su di sé.	AVANZATO
<u>Esplorare e descrivere oggetti e materiali</u> Esplorare attraverso i cinque sensi; manipolare, osservare, riconoscere, classificare oggetti e materiali diversi. Identificare oggetti inanimati e viventi.	L'ambiente, gli oggetti, i compagni sono per lui un invito al gioco non finalizzato	IN VIA DI PRIMA ACQUISIZIONE
	Segue con parziale autonomia le attività svolte in gruppo e sotto la guida dell'adulto	BASE
	Su richiesta, ripete le semplici spiegazioni che procedono direttamente dall'esperienza svolta, parafrasando quelle fornite dall'adulto.	INTERMEDIO
	Sta gradualmente costruendo conoscenze scientifiche elementari, legate ai semplici fenomeni direttamente sperimentati.	AVANZATO
<u>Osservare e sperimentare</u> Osservare trasformazioni stagionali dell'ambiente; osservare piccole coltivazioni e semine, le forme e i comportamenti di piccoli animaletti.	Deve essere guidato per indirizzare la propria attenzione verso ciò che si vuole osservare.	IN VIA DI PRIMA ACQUISIZIONE
	Osserva i fenomeni, pone domande talvolta pertinenti.	BASE
	Osserva i fenomeni, utilizza semplici strumenti per l'osservazione, pone domande talvolta pertinenti	INTERMEDIO
	osserva i fenomeni, utilizza semplici strumenti per l'osservazione, pone domande pertinenti.	AVANZATO

## GRIGLIA DI VALUTAZIONE - SCIENZE - CLASSE SECONDA SCUOLA PRIMARIA

NUCLEI TEMATICI E INDICATORI GENERALI	DESCRITTORI	LIVELLO
<u>Osservare e sperimentare</u> Osservare e descrivere fenomeni naturali e le loro caratteristiche.	Deve essere guidato per indirizzare la propria attenzione verso ciò che si vuole osservare.	IN VIA DI PRIMA ACQUISIZIONE
	Dietro precise istruzioni e diretta supervisione, utilizza semplici strumenti per osservare fenomeni di esperienza.	BASE
	Sotto la guida dell'adulto: osserva fenomeni, utilizza semplici strumenti per l'osservazione e la sperimentazione.	INTERMEDIO
	Segue con entusiasmo le attività svolte sotto la guida dell'adulto: osserva fenomeni, utilizza semplici strumenti per l'osservazione.	AVANZATO
<u>Esplorare e descrivere oggetti e materiali</u> Riconoscere gli stati della materia. Effettuare semplici esperienze descriverne le procedure.	L'ambiente, gli oggetti, i compagni sono per lui un invito al gioco non finalizzato.	IN VIA DI PRIMA ACQUISIZIONE
	Con parziale autonomia, realizza gli elaborati o le esperienze suggeriti dall'adulto o concordati nel gruppo	BASE
	Su richiesta, ripete le semplici spiegazioni che procedono direttamente dall'esperienza svolta, parafrasando quelle fornite dall'adulto.	INTERMEDIO



	Pone domande significative e formula ipotesi direttamente legate all'esperienza	AVANZATO
<u>I viventi e l'ambiente</u> Riconoscere esseri viventi e non. Acquisire semplici conoscenze su vegetali e animali. Cogliere alcune relazioni tra il mondo vegetale, animale e l'uomo.	Sta gradualmente costruendo conoscenze scientifiche elementari, legate ai semplici fenomeni direttamente sperimentati.	IN VIA DI PRIMA ACQUISIZIONE
	Possiede conoscenze scientifiche elementari, legate ai semplici fenomeni direttamente sperimentati, che applica autonomamente nelle situazioni a lui familiari.	BASE
	Osserva il suo corpo, gli organismi viventi e i loro ambienti, i fenomeni naturali, generalmente accorgendosi dei loro cambiamenti. Se guidato, individua analogie e differenze	INTERMEDIO
	Osserva con attenzione il suo corpo, gli organismi viventi e i loro ambienti, i fenomeni naturali, accorgendosi dei loro cambiamenti. Opera autonomamente raggruppamenti secondo criteri e istruzioni date, scopre e ricorda analogie e differenze. Riconosce, apprezza, mette in atto comportamenti corretti che non danneggiano l'ambiente di vita di un animale o di una pianta.	AVANZATO

### GRIGLIA DI VALUTAZIONE - SCIENZE - CLASSE TERZA SCUOLA PRIMARIA

NUCLEI TEMATICI E INDICATORI GENERALI	DESCRITTORI	LIVELLO
<u>Esplorare e descrivere oggetti e materiali</u> Riconoscere la struttura di oggetti semplici, analizzare qualità e proprietà. Classificare materiali.	Esplora e descrive l'ambiente, gli oggetti che lo circondano con approccio ludico non finalizzato.	IN VIA DI PRIMA ACQUISIZIONE
	Esplora e descrive l'ambiente e gli oggetti che lo circondano ponendo maggiore attenzione ai veri utilizzi degli strumenti e alle sue proprietà.	BASE
	Sviluppa atteggiamenti di curiosità e modi di guardare il mondo che lo stimolano a cercare spiegazioni, ad effettuare prime ricerche e classificare materiali	INTERMEDIO
	Con il proprio atteggiamento dimostra rispetto e apprezzamento per l'ambiente; partecipa con entusiasmo e riferisce in maniera chiara ciò che si è sperimentato. Classifica oggetti e materiali utilizzando criteri diversi	AVANZATO
<u>Osservare e sperimentare</u> Cogliere trasformazioni nell'ambiente, nei materiali e negli esseri viventi anche attraverso ipotesi e semplici esperimenti.	Deve essere guidato per indirizzare la propria attenzione verso ciò che si vuole osservare	IN VIA DI PRIMA ACQUISIZIONE
	È curioso di osservare e sperimentare. Individua nei fenomeni somiglianze e differenze.	BASE
	Comincia ad esplorare i fenomeni con un approccio scientifico: con l'aiuto dell'insegnante e dei compagni osserva e descrive lo svolgersi dei fatti	INTERMEDIO
	Comincia ad esplorare fenomeni e trasformazioni con un approccio scientifico: osserva e descrive lo svolgersi dei fatti, formula domande, ipotizza spiegazioni.	AVANZATO
<u>I viventi e l'ambiente</u> Riconoscere i rapporti fra animali, vegetali e l'ambiente. Cogliere somiglianze e differenze tra i viventi in base alle funzioni vitali. Individuare le principali relazioni tra piante e animali.	Ha conoscenze lacunose e parziali. Necessita di guida nell'applicazione, ma è in fase di miglioramento rispetto alla situazione di partenza.	IN VIA DI PRIMA ACQUISIZIONE
	Ha conoscenze superficiali, sostanzialmente corrette ma essenziali. L'esposizione è molto stentata, parzialmente guidata.	BASE
	Ha conoscenze corrette dei contenuti, quasi sempre complete: conosce alcuni aspetti degli argomenti trattati ma deve essere guidato per porli in relazione. L'esposizione è scorrevole ma piuttosto mnemonica. Conosce la terminologia specifica di base.	INTERMEDIO
	Ha conoscenze corrette e complete; l'esposizione è scorrevole. Conosce e usa la terminologia specifica.	AVANZATO

## GRIGLIA DI VALUTAZIONE - SCIENZE - CLASSE QUARTA SCUOLA PRIMARIA

NUCLEI TEMATICI E INDICATORI GENERALI	DESCRITTORI	LIVELLO
<u>Esplorare e sperimentare</u> Compiere osservazioni periodiche dell'ambiente vicino. Conoscere le caratteristiche del suolo. Individuare alcune catene alimentari. Capire i concetti di adattamento all'ambiente e di ecosistema.	Partecipa all'osservazione e alla sperimentazione ma non nel modo dovuto: la sua curiosità è spesso indirizzata verso altro; opera in modo non finalizzato nonostante le sollecitazioni.	IN VIA DI PRIMA ACQUISIZIONE
	Partecipa piuttosto distrattamente all'osservazione e alla sperimentazione, quando viene richiamato all'attenzione verso l'attività, indirizza la propria curiosità verso l'oggetto o il fenomeno da osservare; procede con minima autonomia.	BASE
	Esplora i fenomeni con un approccio scientifico: con l'aiuto dell'insegnante e dei compagni osserva e descrive lo svolgersi dei fatti.	INTERMEDIO
	Esplora i fenomeni con un approccio scientifico: con l'aiuto dell'insegnante, dei compagni, in modo autonomo, osserva e descrive lo svolgersi dei fatti, formula domande, dà spiegazioni richiamando in memoria argomenti noti.	AVANZATO
<u>I viventi e l'ambiente</u> Conoscere le funzioni vitali in funzione dell'adattamento all'ambiente. Descrivere alcune caratteristiche dei vegetali e degli animali. Effettuare classificazioni.	Ha conoscenze lacunose e parziali. Necessita di guida nell'applicazione, ma è in fase di miglioramento rispetto alla situazione di partenza. L'esposizione è molto stentata, ripetitiva, imprecisa. Procede per schematismi, con esiguità di analisi; spesso occorre stimolarlo con l'aiuto di domande guida.	IN VIA DI PRIMA ACQUISIZIONE
	Ha conoscenze superficiali, sostanzialmente corrette ma essenziali. L'esposizione è molto stentata, parzialmente guidata. Compie analisi elementari, ma pertinenti, senza gravi errori in situazioni semplici.	BASE
	Ha conoscenze corrette dei contenuti, quasi sempre complete. L'esposizione è segmentaria: conosce alcuni aspetti degli argomenti trattati ma non li mette in relazione; preferisce rispondere a domande dirette piuttosto che argomentare sul contenuto di un testo.	INTERMEDIO
	Ha conoscenze corrette e complete. L'esposizione è scorrevole. Conosce e usa la terminologia specifica. Segue efficacemente le indicazioni per applicare alcune tecniche di sintesi dei contenuti ai fini dello studio	AVANZATO
<u>Materiali e trasformazioni</u> Riconoscere la materia e gli stati di aggregazione. Descrivere alcune proprietà dell'acqua e dell'aria e la loro importanza per la vita.	Ha conoscenze lacunose e parziali. Necessita di guida nell'applicazione, ma è in fase di miglioramento rispetto alla situazione di partenza. L'esposizione è molto stentata, ripetitiva, imprecisa. Procede per schematismi, con esiguità di analisi; spesso occorre stimolarlo con l'aiuto di domande guida.	IN VIA DI PRIMA ACQUISIZIONE
	Ha conoscenze superficiali, sostanzialmente corrette ma essenziali. L'esposizione è molto stentata, parzialmente guidata. Compie analisi elementari, ma pertinenti, senza gravi errori in situazioni semplici	BASE
	Ha conoscenze corrette dei contenuti, quasi sempre complete. L'esposizione è segmentaria: conosce alcuni aspetti degli argomenti trattati ma non li mette in relazione; preferisce rispondere a domande dirette piuttosto che argomentare sul contenuto di un testo.	INTERMEDIO
	Ha conoscenze corrette e complete. L'esposizione è scorrevole. Conosce e usa la terminologia specifica. Segue efficacemente le indicazioni per applicare alcune tecniche di sintesi dei contenuti ai fini dello studio	AVANZATO

## GRIGLIA DI VALUTAZIONE - SCIENZE - CLASSE QUINTA SCUOLA PRIMARIA

NUCLEI TEMATICI E INDICATORI GENERALI	DESCRITTORI	LIVELLO
<u>Esplorare e sperimentare</u> Compiere esperimenti con strumenti e materiali. Effettuare osservazioni ambientali.	Partecipa all'osservazione e alla sperimentazione ma non nel modo dovuto: la sua curiosità è spesso indirizzata verso altro; opera in modo non finalizzato nonostante le sollecitazioni.	IN VIA DI PRIMA ACQUISIZIONE
	Partecipa piuttosto distrattamente all'osservazione e alla sperimentazione, quando viene richiamato all'attenzione verso l'attività, indirizza la propria curiosità verso l'oggetto o il fenomeno da osservare; procede con minima autonomia.	BASE
	Esplora i fenomeni con un approccio scientifico: con l'aiuto dell'insegnante e dei compagni osserva e descrive lo svolgersi dei fatti.	INTERMEDIO
	Esplora i fenomeni con un approccio scientifico: osserva e descrive lo svolgersi dei fatti, formula domande, anche sulla base di ipotesi personali, propone e realizza semplici esperimenti.	AVANZATO
<u>L'uomo e i viventi</u> Descrivere e interpretare il funzionamento del corpo umano come sistema complesso; aver cura della propria salute.	Ha conoscenze lacunose e parziali. Necessita di guida nell'applicazione, ma è in fase di miglioramento rispetto alla situazione di partenza. L'esposizione è molto stentata, ripetitiva, imprecisa. Procede per schematismi, con esiguità di analisi; spesso occorre stimolarlo con l'aiuto di domande guida.	IN VIA DI PRIMA ACQUISIZIONE
	Ha conoscenze superficiali, sostanzialmente corrette ma essenziali. L'esposizione è molto stentata, parzialmente guidata. Compie analisi elementari, ma pertinenti, senza gravi errori in situazioni semplici.	BASE
	Ha conoscenze corrette dei contenuti, quasi sempre complete. L'esposizione è segmentaria: conosce alcuni aspetti degli argomenti trattati ma non li mette in relazione; preferisce rispondere a domande dirette piuttosto che argomentare sul contenuto di un testo. Migliori i risultati nei test a risposta chiusa	INTERMEDIO
	Ha conoscenze complete, corrette, approfondite. L'esposizione è scorrevole, talvolta con alcune inferenze. Conosce e usa la terminologia specifica. Applica autonomamente alcune tecniche di sintesi dei contenuti ai fini dello studio	AVANZATO
<u>Tecnologia e ambiente</u> Conoscere i materiali e loro caratteristiche; usare semplici strumenti di misura. Cogliere i rapporti esistenti fra macchine, industrie, fonti energetiche, sostenibilità. Realizzare un primo approccio all'astronomia.	Ha conoscenze lacunose e parziali. Necessita di guida nell'applicazione, ma è in fase di miglioramento rispetto alla situazione di partenza. L'esposizione è molto stentata, ripetitiva, imprecisa. Procede per schematismi, con esiguità di analisi; spesso occorre stimolarlo con l'aiuto di domande guida.	IN VIA DI PRIMA ACQUISIZIONE
	Ha conoscenze superficiali, sostanzialmente corrette ma essenziali. L'esposizione è molto stentata, parzialmente guidata. Compie analisi elementari, ma pertinenti, senza gravi errori in situazioni semplici.	BASE
	Ha conoscenze corrette dei contenuti, quasi sempre complete. L'esposizione è segmentaria: conosce alcuni aspetti degli argomenti trattati ma non li mette in relazione; preferisce rispondere a domande dirette piuttosto che argomentare sul contenuto di un testo. Migliori i risultati nei test a risposta chiusa	INTERMEDIO
	Ha conoscenze complete, corrette, approfondite. L'esposizione è scorrevole, talvolta con alcune inferenze. Conosce e usa la terminologia specifica. Applica autonomamente alcune tecniche di sintesi dei contenuti ai fini dello studio	AVANZATO



# TECNOLOGIA

COMPETENZA CHIAVE	COMPETENZA MATEMATICA E COMPETENZE DI BASE IN SCIENZA E TECNOLOGIA
	L'alunno utilizza le sue conoscenze matematiche e scientifico-tecnologiche per trovare e giustificare soluzioni a problemi reali.
CONTRIBUTI DISCIPLINARI ALLO SVILUPPO DELLE COMPETENZE CHIAVE	<ul style="list-style-type: none"> <li>• Favorire e stimolare l'attitudine a riconoscere e a trattare problemi, ad agire consapevolmente per affrontare situazioni in modo analitico, scomponendole nei vari aspetti che le caratterizzano e pianificando per ognuno le soluzioni più idonee.</li> <li>• Sviluppare, senza inopportuni riduzionismi o specialismi, il gusto dell'ideazione e della realizzazione di progetti; tramite la collaborazione responsabile sviluppare anche lo spirito di iniziativa, nonché l'affinamento delle competenze linguistiche e sociali.</li> <li>• Introdurre gli alunni a linguaggi di programmazione semplici e versatili (coding, siti web interattivi, programmi di utilità, ...) che si prestano sia per ideare e progettare, sia per la comprensione del rapporto fra codice sorgente e risultato visibile, che per la loro immediatezza favoriscono nel contempo l'autocorrezione, il senso di crescita e l'autostima.</li> <li>• Condividere la padronanza degli strumenti dell'informazione e della comunicazione digitale, spesso acquisita al di fuori dell'ambiente scolastico, per sviluppare un atteggiamento critico e una maggiore consapevolezza rispetto agli effetti relazionali, sociali e culturali della loro diffusione.</li> <li>• Capire gli interventi e le trasformazioni che l'uomo opera nei confronti dell'ambiente per garantirsi la sopravvivenza e, più in generale, la soddisfazione dei propri bisogni.</li> <li>• Osservare strumenti e macchine che l'uomo realizza e usa per risolvere problemi o per migliorare le proprie condizioni di vita: promuovere ad un uso consapevole e intelligente delle risorse sviluppando una crescente padronanza dei concetti di bisogno, problema, risorsa, processo, prodotto, impatto, controllo.</li> <li>• Favorire lo sviluppo di un atteggiamento responsabile verso ogni azione trasformativa dell'ambiente e una sensibilità al rapporto, spesso conflittuale, tra interesse personale e bene collettivo, per contribuire a formare un autentico senso civico.</li> </ul>
AFFERENZA CON ALTRE COMPETENZE CHIAVE	<p>CON TUTTE LE COMPETENZE CHIAVE</p> <ul style="list-style-type: none"> <li>➤ Comunicazione nella madrelingua o lingua di istruzione</li> <li>➤ Comunicazione nella lingua straniera</li> <li>➤ Competenze digitali</li> <li>➤ Imparare ad imparare</li> <li>➤ Competenze sociali e civiche</li> <li>➤ Spirito di iniziativa</li> <li>➤ Consapevolezza ed espressione culturale</li> </ul>
RELAZIONI CON ALTRI AMBITI DISCIPLINARI	<p>CON TUTTI GLI AMBITI</p> <p>L'educazione tecnologica e l'introduzione al pensiero computazionale sono compiti dei docenti di tutte le discipline, che operano insieme per dare agli alunni l'opportunità di inserirsi adeguatamente nell'ambiente scolastico e nei percorsi di apprendimento.</p>

## GRIGLIA DI VALUTAZIONE - TECNOLOGIA - CLASSI 1<sup>a</sup>, 2<sup>a</sup>, 3<sup>a</sup>, 4<sup>a</sup>, 5<sup>a</sup>

### SCUOLA PRIMARIA

NUCLEI TEMATICI E INDICATORI GENERALI	DESCRITTORI	LIVELLO
<p><u>Vedere e osservare</u> Osservare e descrivere oggetti, strumenti, macchine, materiali. Esplorare computer e periferiche e le loro funzioni.</p> <p><u>Intervenire e trasformare</u> Pianificare strategie per</p>	Osserva e descrive in modo parziale i fenomeni e i meccanismi della realtà tecnologica. Usa gli strumenti con scarsa autonomia e consapevolezza. Nel progettare e costruire è incerto nell'usare le tecniche più semplici, comprende complessivamente il linguaggio tecnico, ma ha difficoltà nel suo utilizzo.	IN VIA DI PRIMA ACQUISIZIONE
	Osserva e descrive con minime capacità i fenomeni e i meccanismi della realtà tecnologica. Usa gli strumenti con incerta autonomia e consapevolezza. Nel progettare e costruire conosce ed usa le tecniche più semplici, usa il linguaggio tecnico in modo sufficientemente corretto.	BASE

costruire e migliorare oggetti. Descrivere trasformazioni, processi di lavorazione, forme di impatto e sostenibilità ambientale.  Prevedere e immaginare Osservare proprietà di oggetti e strumenti. Usare in modo adeguato i mezzi di comunicazione e le applicazioni informatiche.	Sa spiegare i fenomeni attraverso un'osservazione abbastanza corretta; conosce i contenuti principali. Usa gli strumenti con discreta autonomia e consapevolezza. Nel progettare e costruire dimostra un'applicazione sostanzialmente sicura in situazioni note; usa discretamente il linguaggio tecnico.	INTERMEDIO
	Sa spiegare i fenomeni attraverso un'osservazione autonoma; ha conoscenze complete, corrette, approfondite. Usa gli strumenti con sicura autonomia e consapevolezza. Nel progettare e costruire, conosce ed usa le varie tecniche con precisione e sicurezza in situazioni via via più complesse; comprende e usa in modo sicuro il linguaggio tecnico.	AVANZATO

## ARTE E IMMAGINE

COMPETENZA CHIAVE	CONSAPEVOLEZZA ED ESPRESSIONE CULTURALE	
	L'alunno si orienta nello spazio e nel tempo, osservando e descrivendo ambienti, fatti, fenomeni e produzioni artistiche. In relazione alle proprie potenzialità e al proprio talento si esprime negli ambiti che gli sono più congeniali: motori, artistici e musicali.	
CONTRIBUTI DISCIPLINARI ALLO SVILUPPO DELLE COMPETENZE CHIAVE	<ul style="list-style-type: none"> <li>Promuovere lo sviluppo armonioso della personalità sperimentando la capacità di esprimersi con modalità diverse.</li> <li>Sensibilizzare e potenziare nell'alunno le capacità creative ed estetiche.</li> <li>Rafforzare la preparazione culturale dell'alunno e contribuire ad educarlo ad una cittadinanza attiva e responsabile, formando una persona e un cittadino capace di fruire in modo consapevole dei beni artistici e ambientali, riconoscendone il valore per la propria identità sociale e culturale, comprendendone anche la necessità della salvaguardia e della tutela.</li> <li>Sviluppare relazioni interculturali basate sulla comunicazione, la conoscenza e il confronto fra culture diverse.</li> </ul>	
AFFERENZA CON ALTRE COMPETENZE CHIAVE	<ul style="list-style-type: none"> <li>➤ Comunicazione nella madrelingua o lingua di istruzione</li> <li>➤ Competenze digitali</li> <li>➤ Imparare ad imparare</li> <li>➤ Competenze sociali e civiche</li> <li>➤ Spirito di iniziativa</li> </ul>	
RELAZIONI CON ALTRI AMBITI DISCIPLINARI	<ul style="list-style-type: none"> <li>- Italiano</li> <li>- Storia</li> <li>- Geografia</li> <li>- Tecnologia</li> <li>- Musica</li> <li>- Religione cattolica</li> </ul>	

### GRIGLIA DI VALUTAZIONE - ARTE E IMMAGINE - CLASSI 1<sup>a</sup> e 2<sup>a</sup> SCUOLA PRIMARIA

NUCLEI TEMATICI E INDICATORI GENERALI	DESCRITTORI	LIVELLO
<u>Osservare e leggere le immagini</u> Distinguere forme, colori ed elementi figurativi in immagini statiche di tipo diverso (primo approccio alla grammatica del linguaggio visivo).	Deboli capacità di osservazione, espresse in modo non autonomo	IN VIA DI PRIMA ACQUISIZIONE
	Deboli capacità di osservazione, espresse in modo insicuro	BASE
	Corrette capacità di osservazione.	INTERMEDIO
	Capacità di osservazione corrette e coerenti.	AVANZATO

<u>Esprimersi e comunicare</u> Osservare immagini di vario tipo riferendone l'argomento e le sensazioni. Disegnare per produrre descrizioni. Utilizzare materiali e strumenti, tecniche espressive e creative, adeguati alle richieste	Esecuzione di compiti semplici, con errori dovuti a mancate conoscenze delle tecniche.	IN VIA DI PRIMA ACQUISIZIONE
	Esecuzione di compiti semplici, con errori dovuti a limitate conoscenze delle tecniche.	BASE
	Esecuzione autonoma dei compiti senza errori rilevanti, con una buona conoscenza delle tecniche.	INTERMEDIO
	Esecuzione autonoma dei compiti con applicazione personale nella scelta dei contenuti, unita a creatività espressività; buona conoscenza delle tecniche.	AVANZATO
<u>Comprendere e apprezzare le opere d'arte</u> Compiere esperienze per approcciarsi e familiarizzare con alcune forme d'arte appartenenti alla propria e altrui cultura.	Utilizzo di materiali e strumenti in modo impreciso. Impegno discontinuo.	IN VIA DI PRIMA ACQUISIZIONE
	Utilizzo di materiali e strumenti in modo impreciso. Impegno discontinuo o superficiale.	BASE
	Utilizzo di materiali e strumenti generalmente in modo preciso. Impegno continuo.	INTERMEDIO
	Utilizzo di materiali e strumenti in modo preciso. Impegno considerevole.	AVANZATO

## GRIGLIA DI VALUTAZIONE - ARTE E IMMAGINE - CLASSI 3<sup>a</sup>, 4<sup>a</sup> e 5<sup>a</sup> SCUOLA PRIMARIA

NUCLEI TEMATICI E INDICATORI GENERALI	DESCRITTORI	LIVELLO
<u>Osservare e leggere le immagini</u> Esplorare la grammatica del linguaggio visivo. Leggere, decodificare e comprendere immagini di vario genere.	Deboli capacità di osservazione, espresse in modo non autonomo.	IN VIA DI PRIMA ACQUISIZIONE
	Deboli capacità di osservazione, espresse in modo autonomo, ma insicuro.	BASE
	Discreta capacità di osservazione.	INTERMEDIO
	Capacità di osservazione sempre corrette e coerenti.	AVANZATO
<u>Esprimersi e comunicare</u> Scoprire le possibilità espressive degli strumenti e dei materiali per un loro uso intenzionale, personale e creativo. Esprimere sensazioni ed emozioni, rappresentare e comunicare la realtà percepita, operando individualmente o in gruppo, mantenendo l'attinenza al tema proposto.	Esecuzione di compiti semplici, con errori dovuti a mancate conoscenze delle tecniche.	IN VIA DI PRIMA ACQUISIZIONE
	Esecuzione di compiti semplici	BASE
	Esecuzione di compiti ancora piuttosto semplici, ma con una conoscenza delle tecniche in via di miglioramento.	INTERMEDIO
	Esecuzione dei compiti con applicazione autonoma e personale nella scelta dei contenuti, con una buona conoscenza delle tecniche.	AVANZATO
<u>Comprendere e apprezzare le opere d'arte</u> Individuare, in un'opera d'arte sia antica che moderna, gli elementi essenziali del linguaggio visivo e quelli propri della tecnica e dello stile dell'artista, per comprenderne il messaggio e la funzione. Apprezzare le opere artistiche e artigianali provenienti da culture diverse dalla propria; manifestare sensibilità e rispetto per la loro salvaguardia.	Utilizzo di materiali e strumenti in modo impreciso. Impegno discontinuo.	IN VIA DI PRIMA ACQUISIZIONE
	Utilizzo di materiali e strumenti in modo impreciso. Impegno discontinuo o superficiale.	BASE
	Utilizzo di materiali e strumenti in modo abbastanza preciso. Impegno generalmente regolare.	INTERMEDIO
	Utilizzo di materiali e strumenti in modo preciso. Impegno continuo.	AVANZATO

# MUSICA

COMPETENZA CHIAVE	<b>CONSAPEVOLEZZA ED ESPRESSIONE CULTURALE</b>
	L'alunno si orienta nello spazio e nel tempo, osservando e descrivendo ambienti, fatti, fenomeni e produzioni artistiche. In relazione alle proprie potenzialità e al proprio talento si esprime negli ambiti che gli sono più congeniali: motori, artistici e musicali.
CONTRIBUTI DISCIPLINARI ALLO SVILUPPO DELLE COMPETENZE CHIAVE	<ul style="list-style-type: none"> <li>• Promuovere lo sviluppo armonioso della personalità sperimentando la capacità di esprimersi con modalità diverse.</li> <li>• Sensibilizzare e potenziare nell'alunno le capacità creative ed estetiche.</li> <li>• Potenziare l'acquisizione di strumenti di conoscenza, mediante la codificazione del linguaggio specifico del mondo della musica e della sua simbologia.</li> <li>• Offrire esperienze relazionali che favoriscano l'attivazione di processi di cooperazione e socializzazione, la valorizzazione della partecipazione, lo sviluppo del senso di appartenenza a una comunità, nonché l'interazione fra culture diverse.</li> </ul>
AFFERENZA CON ALTRE COMPETENZE CHIAVE	<p>Con tutte le altre competenze chiave.</p> <ul style="list-style-type: none"> <li>➤ Comunicazione nella madrelingua o lingua di istruzione</li> <li>➤ Competenze matematiche e tecnologiche</li> <li>➤ Competenze digitali</li> <li>➤ Imparare ad imparare</li> <li>➤ Competenze sociali e civiche</li> <li>➤ Spirito di iniziativa</li> <li>➤ Comunicazione nella lingua inglese</li> </ul>
RELAZIONI CON ALTRI AMBITI DISCIPLINARI	<ul style="list-style-type: none"> <li>- Italiano</li> <li>- Matematica</li> <li>- Inglese</li> <li>- Storia</li> <li>- Geografia</li> <li>- Tecnologia</li> <li>- Arte e immagine</li> <li>- Educazione fisica</li> <li>- Religione cattolica</li> </ul>

## GRIGLIA DI VALUTAZIONE - MUSICA - CLASSI 1<sup>a</sup> e 2<sup>a</sup> SCUOLA PRIMARIA

NUCLEI TEMATICI E INDICATORI GENERALI	DESCRIPTORI	LIVELLO
<u>Fenomeni sonori e linguaggio musicale</u> Scoprire il paesaggio sonoro attraverso attività di percezione e discriminazione del suono e del rumore. (I Q) Esplorare i primi alfabeti musicali, utilizzando anche i simboli di una notazione informale per codificare i suoni percepiti e riprodurli. (IIQ)	Le sue competenze ritmico-sonore relative alla produzione sono in via di consolidamento.	IN VIA DI PRIMA ACQUISIZIONE
	Dimostra sufficienti capacità nel riconoscere e riprodurre semplici sequenze ritmiche.	BASE
	Dimostra adeguate capacità nel riconoscere e riprodurre semplici sequenze ritmiche.	INTERMEDIO
	Dimostra ottime capacità nel riconoscere e riprodurre semplici sequenze ritmiche, a volte anche più complesse	AVANZATO
<u>Esprimersi con il canto e semplici strumenti</u>	Non è del tutto autonomo nel partecipare alle esperienze di percezione e codificazione dei suoni, alle attività di canto in gruppo.	IN VIA DI PRIMA ACQUISIZIONE



<p>Cantare in coro con i compagni. Sperimentare e combinare elementi musicali di base, producendo semplici sequenze sonoro-musicali utilizzando voce, corpo e oggetti. Muoversi seguendo ritmi e melodie.</p>	<p>Non è sempre costante nel partecipare alle esperienze di percezione e codificazione dei suoni, alle attività di canto in gruppo. Controlla in modo abbastanza efficace le potenzialità della propria voce per cantare in gruppo.</p>	BASE
	<p>Partecipa discretamente alle esperienze di percezione e codificazione dei suoni. Controlla abbastanza efficacemente le potenzialità della propria voce per cantare in gruppo.</p>	INTERMEDIO
	<p>Partecipa sempre con attenzione alle esperienze di percezione e codificazione dei suoni, alle attività di canto in gruppo. Dimostra buone capacità nel riconoscere e riprodurre semplici sequenze ritmiche. Controlla efficacemente le potenzialità della propria voce per cantare in gruppo</p>	AVANZATO

GRIGLIA DI VALUTAZIONE - MUSICA - CLASSI 3<sup>a</sup>, 4<sup>a</sup> e 5<sup>a</sup>  
SCUOLA PRIMARIA

NUCLEI TEMATICI E INDICATORI GENERALI	DESCRIPTORI	LIVELLO
<p><u>Fenomeni sonori e linguaggio musicale</u> Scoprire il paesaggio sonoro attraverso attività di percezione e produzione musicale utilizzando voce, corpo e oggetti. Esplorare i primi alfabeti musicali, utilizzando anche i simboli di una notazione informale per codificare i suoni percepiti e riprodurli.</p>	<p>Dimostra capacità limitate, ancora da strutturare, nelle esperienze di percezione e di analisi dei fenomeni sonori. Ha conoscenze lacunose e confuse riguardo agli elementi di codificazione dei suoni presentati.</p>	IN VIA DI PRIMA ACQUISIZIONE
	<p>Dimostra discrete capacità nelle esperienze di percezione e di analisi dei fenomeni sonori. Ha conoscenze lacunose ma abbastanza corrette riguardo agli elementi di codificazione dei suoni presentati.</p>	BASE
	<p>Dimostra discrete capacità nelle esperienze di percezione e di analisi dei fenomeni sonori. Ha conoscenze abbastanza corrette riguardo agli elementi di codificazione dei suoni presentati.</p>	INTERMEDIO
	<p>Dimostra buone capacità nelle esperienze di percezione e di analisi dei fenomeni sonori. Ha conoscenze corrette e complete riguardo agli elementi di codificazione dei suoni presentati.</p>	AVANZATO
<p><u>Esprimersi con il canto e semplici strumenti</u> Cantare in coro con i compagni. Sperimentare e combinare elementi musicali di base, producendo semplici sequenze sonoro-musicali. Muoversi seguendo ritmi e melodie.</p>	<p>La sua partecipazione nelle attività di ascolto non è sempre costante. Ottiene discreti risultati nelle attività di gruppo sul canto.</p>	IN VIA DI PRIMA ACQUISIZIONE
	<p>È abbastanza disponibile nel partecipare alle attività di ascolto. In genere è poco attento nelle attività di gruppo sul canto; raggiunge una sufficiente conoscenza delle tecniche di base.</p>	BASE
	<p>È disponibile nel partecipare alle attività di ascolto. Partecipa con attenzione alle attività di gruppo sul canto o sulla produzione di semplici brani strumentali; dimostra una discreta conoscenza delle tecniche.</p>	INTERMEDIO
	<p>È disponibile nel partecipare alle attività di ascolto. Partecipa con attenzione alle attività di gruppo sul canto; dimostra una buona conoscenza delle tecniche.</p>	AVANZATO

## EDUCAZIONE FISICA

COMPETENZA CHIAVE	CONSAPEVOLEZZA ED ESPRESSIONE CULTURALE
	In relazione alle proprie potenzialità e al proprio talento, l'alunno si esprime negli ambiti che gli sono più congeniali: motori, artistici e musicali.
CONTRIBUTI DISCIPLINARI ALLO SVILUPPO DELLE COMPETENZE CHIAVE	<ul style="list-style-type: none"> <li>• Conoscere il proprio corpo, il suo funzionamento, i suoi cambiamenti, gli stili di vita corretti.</li> <li>• Offrire esperienze relazionali che favoriscano l'attivazione di processi di cooperazione e socializzazione, la valorizzazione della partecipazione, lo sviluppo del senso di appartenenza ad una comunità.</li> <li>• Promuovere lo sviluppo armonioso della personalità sperimentando la capacità di esprimersi, comunicare e relazionare con gli altri in modo adeguato ed efficace.</li> <li>• Potenziare l'acquisizione di strumenti di conoscenza, mediante la codificazione di un linguaggio specifico.</li> <li>• Sperimentare il successo delle proprie azioni, come fonte di gratificazione che incentiva l'autostima e l'ampliamento progressivo delle esperienze, arricchendole di stimoli sempre nuovi.</li> <li>• Promuovere il valore del rispetto delle regole concordate e condivise e i valori etici che sono alla base della convivenza civile.</li> <li>• Trasmettere e far vivere agli alunni i principi di una cultura sportiva portatrice di rispetto per sé e per l'avversario, di lealtà, di senso di appartenenza e di responsabilità, di controllo dell'aggressività, di negazione di qualunque forma di violenza.</li> </ul>
AFFERENZA CON ALTRE COMPETENZE CHIAVE	<ul style="list-style-type: none"> <li>➤ Competenza matematica e competenze di base in scienza e tecnologia</li> <li>➤ Comunicazione nella madrelingua o lingua di istruzione</li> <li>➤ Competenze sociali e civiche</li> <li>➤ Spirito di iniziativa</li> </ul>
RELAZIONI CON ALTRI AMBITI DISCIPLINARI	<ul style="list-style-type: none"> <li>- Scienze</li> <li>- Italiano</li> <li>- Musica</li> </ul>

### GRIGLIA DI VALUTAZIONE - EDUCAZIONE FISICA – CLASSE PRIMA SCUOLA PRIMARIA

NUCLEI TEMATICI E INDICATORI GENERALI	DESCRITTORI	LIVELLO
<u>Schemi motori di base</u> Sperimentare le possibilità di movimento dei diversi segmenti del corpo coordinando i vari schemi motori.	Mette in pratica solo alcuni schemi motori di base.	IN VIA DI PRIMA ACQUISIZIONE
	Mette in pratica alcuni schemi motori.	BASE
	Mette in pratica con sicurezza alcuni schemi motori.	INTERMEDIO
	Mette in pratica con sicurezza tutti gli schemi motori.	AVANZATO
<u>Gioco e linguaggio del corpo</u> Partecipare a giochi di movimento, tradizionali e di squadra, seguendo le	Rispetta le regole di base per tempi molto brevi. Ha difficoltà nella comunicazione con il linguaggio non verbale.	IN VIA DI PRIMA ACQUISIZIONE
	Rispetta le regole di base per tempi brevi. Comunica attraverso il corpo e il movimento in modo discontinuo e non sempre consapevole	BASE

regole e le istruzioni. Utilizzare il corpo e il movimento per esprimere vissuti e stati d'animo, in semplici coreografie o drammatizzazioni, insieme ai compagni.	Rispetta le regole di base e le prime regole dei giochi. Comunica attraverso il corpo e il movimento su imitazione di un modello dato.	INTERMEDIO
	Rispetta le regole di base e dei giochi. Comunica attraverso il corpo e il movimento su imitazione di un modello dato, talvolta anche in modo personale	AVANZATO

## GRIGLIA DI VALUTAZIONE - EDUCAZIONE FISICA – CLASSE SECONDA SCUOLA PRIMARIA

NUCLEI TEMATICI E INDICATORI GENERALI	DESCRITTORI	LIVELLO
Schema corporeo Conoscere il proprio corpo e le sue diverse parti.	Riconosce le parti del proprio corpo tramite esempi, ne denomina correttamente solo alcune.	IN VIA DI PRIMA ACQUISIZIONE
	Riconosce le parti del proprio corpo, ne denomina correttamente solo alcune.	BASE
	Riconosce le parti del proprio corpo, le denomina in modo corretto.	INTERMEDIO
	Riconosce le parti del proprio corpo, le denomina con sicurezza in modo corretto.	AVANZATO
Sperimentare le possibilità di movimento dei diversi segmenti del corpo coordinando i vari schemi motori.	Mette in pratica solo alcuni schemi motori di base.	IN VIA DI PRIMA ACQUISIZIONE
	Mette in pratica alcuni schemi motori.	BASE
	Mette in pratica con sicurezza alcuni schemi motori, con un buon controllo	INTERMEDIO
	Mette in pratica con sicurezza tutti gli schemi motori, con un buon controllo e, talvolta anche in modo combinato	AVANZATO
<u>Gioco e linguaggio del corpo</u> Partecipare a giochi di movimento, tradizionali e di squadra, seguendo le regole e le istruzioni. Utilizzare il corpo e il movimento per esprimere vissuti e stati d'animo, in semplici coreografie o drammatizzazioni, insieme ai compagni	Rispetta le regole di base per tempi molto brevi. Ha difficoltà nella comunicazione con il linguaggio non verbale.	IN VIA DI PRIMA ACQUISIZIONE
	Rispetta le regole di base. Comunica attraverso il corpo e il movimento in modo non sempre consapevole	BASE
	Rispetta le regole di base; comunica attraverso il corpo e il movimento su imitazione di un modello dato stati d'animo e semplici situazioni.	INTERMEDIO
	Rispetta le modalità esecutive nei giochi di movimento individuali e di squadra. Comunica attraverso il corpo e il movimento stati d'animo e semplici situazioni.	AVANZATO





## GRIGLIA DI VALUTAZIONE - EDUCAZIONE FISICA – CLASSE TERZA SCUOLA PRIMARIA

NUCLEI TEMATICI E INDICATORI GENERALI	DESCRITTORI	LIVELLO
<u>Il corpo e gli schemi motori di base</u> Acquisire capacità di coordinazione motoria generale e dei diversi segmenti corporei, anche in relazione allo spazio/tempo.	Mette in pratica solo alcuni schemi motori di base.	IN VIA DI PRIMA ACQUISIZIONE
	Mette in pratica alcuni schemi motori di base, con sufficiente controllo.	BASE
	Mette in pratica alcuni schemi motori di base, con un discreto controllo.	INTERMEDIO
	Mette in pratica tutti gli schemi motori di base, con un buon controllo, anche in modo combinato.	AVANZATO
<u>Gioco e linguaggio del corpo</u> Partecipare a giochi di movimento, tradizionali e di squadra, seguendo e rispettando le regole e le istruzioni. Utilizzare il corpo e il movimento per esprimere vissuti e stati d'animo, in semplici coreografie o drammatizzazioni, insieme ai compagni.	Ha difficoltà nella comunicazione con il linguaggio non verbale.	IN VIA DI PRIMA ACQUISIZIONE
	Comunica attraverso il corpo e il movimento in modo discontinuo e non sempre consapevole.	BASE
	Padroneggia discretamente condizioni di equilibrio statico e dinamico. Comunica attraverso il corpo e il movimento su imitazione di un modello dato.	INTERMEDIO
	Utilizza in modo personale e consapevole il linguaggio del corpo in semplici drammatizzazioni e coreografie	AVANZATO
<u>Salute e benessere</u> Promuovere e adottare comportamenti corretti per la sicurezza propria e dei compagni. Assumere comportamenti e stili di vita salutistici	Rispetta le regole della sicurezza e dei giochi per tempi molto brevi.	IN VIA DI PRIMA ACQUISIZIONE
	Rispetta le regole di base, anche se non sempre in forma autonoma.	BASE
	Rispetta le regole della sicurezza e dei giochi assumendo atteggiamenti positivi.	INTERMEDIO
	Applica e rispetta anche le regole dei giochi di gruppo e pre- sportivi, cooperando con gli altri. Padroneggia condizioni di equilibrio statico e dinamico. Usa in modo corretto spazi e attrezzi, nel rispetto delle regole della sicurezza durante i giochi di movimento.	AVANZATO

## GRIGLIA DI VALUTAZIONE - EDUCAZIONE FISICA – CLASSE QUARTA SCUOLA PRIMARIA

NUCLEI TEMATICI E INDICATORI GENERALI	DESCRITTORI	LIVELLO
<u>Il corpo e gli schemi motori di base</u> Acquisire capacità di coordinazione motoria generale e dei diversi segmenti corporei, anche in relazione allo spazio/tempo.	Mette in pratica solo alcuni schemi motori di base, senza porli in relazione.	IN VIA DI PRIMA ACQUISIZIONE
	Mette in pratica alcuni schemi motori di base, con sufficiente controllo.	BASE
	Mette in pratica alcuni schemi motori di base, anche combinati, con un discreto controllo. Padroneggia discretamente condizioni di equilibrio statico e dinamico.	INTERMEDIO
	Sa organizzare il proprio movimento nello spazio in relazione a sé, agli oggetti, agli altri.	AVANZATO
<u>Gioco e linguaggio del corpo</u> Partecipare a giochi di movimento, tradizionali e di squadra, seguendo le regole e le istruzioni. Utilizzare il corpo e il movimento per esprimere vissuti e stati d'animo, in semplici coreografie o drammatizzazioni, insieme ai compagni.	Ha difficoltà nella comunicazione con il linguaggio non verbale.	IN VIA DI PRIMA ACQUISIZIONE
	Comunica attraverso il corpo e il movimento in modo insicuro e non sempre consapevole.	BASE
	Comunica contenuti emozionali attraverso il corpo e il movimento.	INTERMEDIO
	Comunica contenuti emozionali attraverso il corpo e il movimento, con finalità espressive.	AVANZATO
<u>Salute e benessere</u> Promuovere e adottare	Rispetta le regole della sicurezza e dei giochi per tempi molto brevi.	IN VIA DI PRIMA ACQUISIZIONE

comportamenti corretti per la sicurezza propria e dei compagni. Assumere comportamenti e stili di vita salutistici	Applica sufficientemente le regole della sicurezza, dei giochi e le modalità esecutive.	BASE
	Applica le regole della sicurezza, dei giochi e le modalità esecutive	INTERMEDIO
	Usa in modo corretto spazi e attrezzi, nel rispetto delle regole della sicurezza durante i giochi di movimento. Applica le regole dei giochi e le modalità esecutive interagendo positivamente con gli altri.	AVANZATO

## GRIGLIA DI VALUTAZIONE - EDUCAZIONE FISICA – CLASSE QUINTA SCUOLA PRIMARIA

NUCLEI TEMATICI E INDICATORI GENERALI	DESCRITTORI	LIVELLO
<u>Il corpo e gli schemi motori di base</u> Acquisire capacità di coordinazione motoria generale e dei diversi segmenti corporei, anche in relazione allo spazio/tempo.	Mette in pratica solo alcuni schemi motori di base, senza porli in relazione.	IN VIA DI PRIMA ACQUISIZIONE
	Mette in pratica alcuni schemi motori di base, con sufficiente controllo.	BASE
	Mette in pratica alcuni schemi motori di base, anche combinati, con un discreto controllo. Padroneggia discretamente condizioni di equilibrio statico e dinamico.	INTERMEDIO
	Sa organizzare con piena autonomia il proprio movimento nello spazio in relazione a sé, agli oggetti, agli altri. Mette in relazione alcune funzioni fisiologiche cardio- respiratorie e muscolari con l'esercizio fisico.	AVANZATO
<u>Gioco e linguaggio del corpo</u> Partecipare a giochi di movimento, tradizionali e di squadra, seguendo le regole e le istruzioni. Utilizzare il corpo e il movimento per esprimere vissuti e stati d'animo, in semplici coreografie o drammatizzazioni, insieme ai compagni.	Ha difficoltà nella comunicazione con il linguaggio non verbale.	IN VIA DI PRIMA ACQUISIZIONE
	Comunica attraverso il corpo e il movimento in modo insicuro e non sempre consapevole.	BASE
	Comunica contenuti emozionali attraverso il corpo e il movimento.	INTERMEDIO
	Partecipa attivamente ai giochi sportivi e non, organizzati anche in forma di gara, interagendo positivamente con gli altri. Applica i principali elementi tecnici di alcune discipline sportive.	AVANZATO
<u>Salute e benessere</u> Promuovere e adottare comportamenti corretti per la sicurezza propria e dei compagni. Assumere comportamenti e stili di vita salutistici	Rispetta le regole della sicurezza e dei giochi per tempi molto brevi.	IN VIA DI PRIMA ACQUISIZIONE
	Applica sufficientemente le regole della sicurezza e dei giochi e le modalità esecutive.	BASE
	Applica le regole della sicurezza e dei giochi e le modalità esecutive.	INTERMEDIO
	Usa in modo corretto spazi e attrezzi, nel rispetto delle regole della sicurezza durante i giochi di movimento.	AVANZATO

## APPENDICE- GRIGLIE DI VALUTAZIONE SCUOLA SECONDARIA DI PRIMO GRADO

## ITALIANO

COMPETENZA CHIAVE	COMUNICAZIONE NELLA MADRE LINGUA O NELLA LINGUA DI ISTRUZIONE
	L'alunno ha una padronanza della lingua italiana che gli consente di comprendere e produrre enunciati e testi di una certa complessità, di esprimere le proprie idee, di adottare un registro linguistico appropriato alle diverse situazioni.
CONTRIBUTI DISCIPLINARI ALLO SVILUPPO DELLE COMPETENZE CHIAVE	<ul style="list-style-type: none"> <li>• Dotare gli alunni di sicure competenze linguistiche, necessarie per la relazione comunicativa, l'espressione di sé e dei propri saperi, l'accesso alle informazioni, la costruzione delle conoscenze e l'esercizio della cittadinanza.</li> <li>• Concorrere all'educazione plurilingue e interculturale; facilitare il confronto fra culture diverse, per capire e farsi capire.</li> <li>• Sviluppare le competenze essenziali, necessarie per il successo scolastico e il pensiero critico.</li> <li>• Prevenire e contrastare fenomeni di marginalità culturale, di analfabetismo di ritorno e di esclusione.</li> </ul>
AFFERENZA CON ALTRE COMPETENZE CHIAVE	<p>CON TUTTE LE COMPETENZE CHIAVE</p> <ul style="list-style-type: none"> <li>➤ Comunicazione nelle lingue straniere</li> <li>➤ Competenza matematica e competenze di base in scienza e tecnologia</li> <li>➤ Competenze digitali</li> <li>➤ Imparare ad imparare</li> <li>➤ Competenze sociali e civiche</li> <li>➤ Spirito di iniziativa</li> <li>➤ Consapevolezza ed espressione culturale</li> </ul>
RELAZIONI CON ALTRI AMBITI DISCIPLINARI	<p>CON TUTTI GLI AMBITI</p> <p>L'educazione linguistica, avendo come primo obiettivo il possesso della lingua di scolarizzazione, è compito dei docenti di tutte le discipline, che operano insieme per dare agli alunni l'opportunità di inserirsi adeguatamente nell'ambiente scolastico e nei percorsi di apprendimento.</p>

 GRIGLIE DI VALUTAZIONE - ITALIANO - CLASSI 1<sup>a</sup>, 2<sup>a</sup> e 3<sup>a</sup>  
 SCUOLA SECONDARIA DI PRIMO GRADO

NUCLEI TEMATICI E INDICATORI GENERALI	DESCRITTORI	VOTO
<u>Ascolto e parlato</u> Interagire efficacemente nelle diverse situazioni comunicative.	Decodifica e riorganizza i messaggi solo in modo frammentario e lacunoso; ha una comprensione meccanica. Se guidato, comprende qualche inferenza e comunica i contenuti delle sue conoscenze.	4
	Decodifica i messaggi in modo parziale; individua gli elementi costitutivi del testo solo se guidato; comprende con difficoltà le intenzioni comunicative dell'autore; comunica stentatamente, se guidato, i contenuti delle sue conoscenze.	5
	Decodifica i testi in modo essenziale; individua in modo abbastanza pertinente le informazioni e gli elementi costitutivi di un testo; comprende parzialmente e se guidato inferenze e intenzionalità dell'autore; nella comunicazione necessita di una guida ma l'espressione è adeguata.	6
	Decodifica correttamente varie tipologie e finalità testuali; individua discretamente le informazioni globali del testo; mostra una parziale comprensione analitica; comunica in modo esauriente le sue conoscenze.	7
	Decodifica in modo completo i messaggi; individua in modo acuto e corretto le informazioni; mostra un'apprezzabile comprensione analitica; comunica in modo appropriato e preciso.	8

	Decodifica in modo molto corretto; analizza le informazioni in modo ampio e dettagliato; comprende in modo critico l'intenzionalità comunicativa dell'autore organizzando il discorso in modo ben articolato; comunica in modo appropriato, coerente ed equilibrato con una spiccata originalità di idee ed interpretazioni.	9
	Padroneggia in modo completo ed esaustivo tutte le abilità e mostra organicità e originalità nell'elaborazione del pensiero logico e creativo. Usa la comunicazione orale per collaborare con gli altri, ad esempio nella realizzazione di prodotti, nell'elaborazione di progetti e nella formulazione di giudizi su problemi riguardanti vari ambiti culturali e sociali. Ascolta e comprende testi di vario tipo "diretti" o "trasmessi" dai media, riconoscendone la fonte, il tema, le informazioni e la loro gerarchia, l'intenzione dell'emittente. Espone oralmente all'insegnante e ai compagni argomenti di studio e di ricerca, anche avvalendosi di supporti specifici (schemi, mappe, presentazioni al computer, ...).	10

NUCLEI TEMATICI E INDICATORI GENERALI	DESCRITTORI	VOTO
<u>Letture</u> Leggere testi di diverso tipo, reperire e comprendere informazioni, rielaborarle.	Legge con difficoltà; individua stentatamente alcuni elementi del testo, se guidato; comprende meccanicamente, sempre se guidato, qualche inferenza.	4
	Legge con lievi difficoltà; riorganizza il testo in modo parziale individuandone gli elementi costitutivi solo se guidato; comprende con difficoltà le intenzioni comunicative dell'autore.	5
	Legge in modo spedito, ma inespressivo; individua in modo abbastanza pertinente le informazioni e gli elementi costitutivi di un testo; comprende parzialmente e se guidato inferenze e intenzionalità dell'autore.	6
	Legge in modo corretto, ma poco espressivo; individua discretamente le informazioni globali del testo; mostra una parziale comprensione analitica.	7
	Legge in modo spedito ed espressivo; individua in modo acuto e corretto le informazioni del testo; comprende e riorganizza i contenuti testuali in modo esaustivo.	8
	Legge in modo molto corretto e molto espressivo; analizza e comprende le informazioni in modo ampio e dettagliato; comprende in modo critico l'intenzionalità comunicativa dell'autore. Dimostra capacità di rielaborazione.	9
	Padroneggia in modo completo ed esaustivo tutte le abilità e mostra organicità e originalità nell'elaborazione del pensiero logico e creativo. Legge testi letterari di vario tipo (narrativi, poetici, teatrali) e ne costruisce un'interpretazione, collaborando con compagni e insegnanti. Usa manuali delle discipline o testi divulgativi (continui, non continui e misti) nelle attività di studio personali e collaborative, per ricercare, raccogliere e rielaborare dati, informazioni e concetti; costruisce sulla base di quanto letto testi o presentazioni con l'utilizzo di strumenti tradizionali e informatici.	10

NUCLEI TEMATICI E INDICATORI GENERALI	DESCRITTORI	VOTO
<u>Scrittura</u> Scrivere testi di diverso genere, anche multimediali, funzionali allo scopo comunicativo, organizzandone la struttura.	Componete testi non sempre corretti, a tratti confusi, con una padronanza della lingua incerta ed errata.	4
	Scrivete testi di tipo diverso, in modo parzialmente corretto, abbastanza completi e organici.	5
	Scrivete testi di tipo diverso, in modo lineare ed essenzialmente corretto.	6
	Scrivete testi di tipo diverso, dimostrando una padronanza della lingua scritta apprezzabile, corretta, appropriata.	7
	Scrivete testi di tipo diverso, dimostrando una padronanza della lingua scritta appropriata e precisa; organizza il discorso in modo ben articolato.	8



	<p>Scrive testi di tipo diverso, dimostrando una padronanza della lingua scritta appropriata e precisa; mostra un'incisiva capacità di approfondimento.</p> <p>Utilizza, anche tramite la videoscrittura, diverse forme di scrittura, adattando il lessico, la struttura del testo, l'impaginazione, le soluzioni grafiche alla forma testuale scelta ed integrando eventualmente il testo verbale con materiali multimediali.</p>	9
	<p>Scrive testi di tipo diverso, dimostrando di saper padroneggiare in modo completo ed esaustivo tutte le abilità di scrittura.</p> <p>I suoi testi narrativi, descrittivi, espositivi, regolativi, argomentativi sono sempre adeguati a situazione, argomento, scopo, destinatario. Produce testi multimediali, utilizzando in modo efficace l'accostamento dei linguaggi verbali con quelli iconici e sonori.</p>	10

NUCLEI TEMATICI E INDICATORI GENERALI	DESCRITTORI	VOTO
<p><u>Lessico</u> Acquisire ed espandere il lessico ricettivo e produttivo.</p>	Si esprime in modo inadeguato e scorretto.	4
	Opera scelte linguistiche poco consapevoli e spesso non pertinenti.	5
	Comprende e adopera correttamente nei discorsi parole e termini poco specifici. Comprende, in forma guidata, parole non note all'interno del testo.	6
	Realizza scelte lessicali abbastanza adeguate in base alla situazione comunicativa. Comprende, da solo o in forma guidata, parole usate in senso figurato e termini specialistici riguardanti le diverse discipline e ambiti di interesse personale.	7
	Si esprime correttamente utilizzando un lessico appropriato e pertinente. Comprende, da solo o in forma guidata, parole usate in senso figurato e termini specialistici riguardanti le diverse discipline e ambiti di interesse personale.	8
	Padroneggia un lessico fluido e produttivo. Comprende parole usate in senso figurato e termini specialistici riguardanti le diverse discipline e ambiti di interesse personale.	9
	Ha strutturato un ricco e approfondito patrimonio lessicale. Comprende e usa in modo appropriato sia le parole del vocabolario di base, sia quelle di bassa frequenza; riconosce e usa termini specialistici in base ai campi di discorso. Adatta opportunamente i registri informale e formale in base alla situazione comunicativa e agli interlocutori, realizzando scelte lessicali adeguate. Riconosce il rapporto tra varietà linguistiche/lingue diverse (plurilinguismo) e il loro uso nello spazio geografico, sociale e comunicativo.	10

NUCLEI TEMATICI E INDICATORI GENERALI	DESCRITTORI	VOTO
<p><u>Grammatica e riflessioni linguistiche</u> Comprendere ed usare elementi di grammatica esplicita; riflettere sugli usi della lingua.</p>	Applica nella comunicazione orale le conoscenze fondamentali della morfologia tali da consentire sufficiente coerenza e coesione. Esprime esigue conoscenze e rielabora con difficoltà gli elementi presentati, anche se guidato.	4
	Applica nella comunicazione orale e scritta le conoscenze fondamentali della morfologia tali da consentire sufficiente coerenza e coesione. Esprime minime conoscenze e rielabora in modo stentato e non autonomo.	5
	Applica nella comunicazione orale e scritta le conoscenze fondamentali della morfologia tali da consentire sufficiente coerenza e coesione. Mostra conoscenze e capacità di rielaborazione sufficienti. Scrive abbastanza correttamente riflettendo sui propri errori tipici, segnalati dall'insegnante, allo scopo di imparare ad auto correggerli nella produzione scritta.	6
	Nella comunicazione orale e scritta mostra conoscenze e capacità di rielaborazione soddisfacenti, ma poco approfondite. Mostra discrete conoscenze e capacità di rielaborazione. Scrive testi attuando strategie di revisione, allo scopo di correggere eventuali errori.	7

	Nella comunicazione orale e scritta mostra conoscenze e capacità di rielaborazione ampie e articolate. Riflette sui testi propri e altrui per cogliere regolarità morfosintattiche. Padroneggia e applica in situazioni diverse le conoscenze fondamentali relative alle parti del discorso (o categorie lessicali) e all'organizzazione logico-sintattica della frase semplice. Scrive con buona correttezza ortografica.	8
	Ha acquisito in modo completo le conoscenze. Utilizza con correttezza e proprietà la morfologia e la sintassi in comunicazioni orali e scritte di diversa tipologia, anche articolando frasi complesse. Conosce la costruzione della frase semplice e/o complessa e analizza i rapporti tra le frasi. In forma guidata, mette a confronto elementi lessicali e strutturali della lingua italiana con le lingue comunitarie di studio.	9
	Padroneggia in modo esaustivo e approfondito tutte le conoscenze. Applica in situazioni diverse le conoscenze fondamentali relative alla morfologia, all'organizzazione logico-sintattica della frase semplice e/o complessa, ai connettivi testuali. Mette a confronto elementi lessicali e strutturali della lingua italiana con le lingue comunitarie di studio.	10

## LINGUE STRANIERE

COMPETENZA CHIAVE	COMUNICAZIONE NELLE LINGUE STRANIERE
	L'alunno è in grado di esprimersi in lingua inglese a livello elementare (A2 del Quadro Comune Europeo di Riferimento) e, in una seconda lingua europea, di affrontare una comunicazione essenziale in semplici situazioni di vita quotidiana. Utilizza la lingua inglese anche con le tecnologie dell'informazione e della comunicazione.
CONTRIBUTI DISCIPLINARI ALLO SVILUPPO DELLE COMPETENZE CHIAVE	<p>Unitamente alle acquisizioni nella lingua madre, concorrere all'alfabetizzazione culturale, sociale e interculturale, per porre le basi per la costruzione di conoscenze e facilitare il confronto fra culture diverse.</p> <p>Contribuire a promuovere i diritti dell'alunno al pieno sviluppo della propria identità nel contatto con l'alterità linguistica e culturale.</p> <p>Rappresentare una risorsa funzionale alla valorizzazione delle diversità e al successo scolastico di tutti e di ognuno, divenire presupposto per l'inclusione sociale e la partecipazione democratica.</p> <p>Garantire la possibilità di comunicare efficacemente, per capire e farsi capire, nei registri adeguati al contesto, ai destinatari e agli scopi.</p> <p>Sperimentare con i compagni e gli insegnanti la metodologia CLIL (<i>Content and Language Integrated Learning</i>) per l'integrazione di una lingua straniera nell'insegnamento di un'altra disciplina (Geografia).</p>
AFFERENZA CON ALTRE COMPETENZE CHIAVE	<p>Comunicazione nella madrelingua o lingua di istruzione</p> <p>Competenze digitali</p> <p>Imparare ad imparare</p> <p>Competenze sociali e civiche</p> <p>Spirito di iniziativa</p> <p>Consapevolezza ed espressione culturale</p>
RELAZIONI CON ALTRI AMBITI DISCIPLINARI	<ul style="list-style-type: none"> <li>- Italiano</li> <li>- Geografia</li> <li>- Storia</li> <li>- Arte</li> <li>- Musica</li> <li>- Scienze</li> <li>- Scienze motorie</li> <li>- Tecnologia</li> </ul>

GRIGLIA DI VALUTAZIONE - LINGUE STRANIERE - CLASSI 1<sup>a</sup>, 2<sup>a</sup>, 3<sup>a</sup>

## SCUOLA SECONDARIA DI PRIMO GRADO

NUCLEI TEMATICI E INDICATORI GENERALI	DESCRITTORI	VOTO
<u>Ascolto e lettura</u>  Comprendere il significato di un messaggio o di un testo.	In un brano letto o ascoltato ricava solo singole parole senza cogliere il significato del brano	4
	In un brano letto o ascoltato ricava una parte limitata delle informazioni/ solo alcuni elementi isolati del brano.	5
	In un brano letto o ascoltato ricava una parte essenziale delle informazioni e/o in parte il significato globale del brano.	6
	In un brano letto o ascoltato ricava buona parte delle informazioni e/o il significato globale del brano.	7
	In un brano letto o ascoltato ricava gran parte delle informazioni richieste.	8
	In un brano letto o ascoltato ricava tutte le informazioni richieste in modo quasi completo.	9
	In un brano letto o ascoltato ricava tutte le informazioni richieste in modo completo.	10

NUCLEI TEMATICI E INDICATORI GENERALI	DESCRITTORI	VOTO
<u>Parlato e scrittura</u> Produrre brevi testi. Possedere un lessico adeguato.	Si esprime con messaggi minimi, molto scorretti e spesso non comprensibili	4
	Si esprime in modo frammentario, produce frasi semplicissime, utilizza un lessico molto modesto con errori che possono compromettere la comprensione del testo	5
	Ha difficoltà ad organizzare la frase, produce brevi testi e/o messaggi, parziali rispetto alle indicazioni date, ma pur presentando errori, risultano comprensibili ed adeguati allo scopo	6
	Sa produrre un messaggio comprensibile, seguendo le indicazioni date, in modo abbastanza corretto.	7
	Sa esprimersi seguendo le indicazioni date, senza difficoltà, utilizzando lessico e strutture in modo quasi sempre corretto.	8
	Sa esprimersi con autonomia e seguendo le indicazioni date, utilizzando correttamente lessico e strutture adeguate alle diverse situazioni comunicative.	9
	Sa esprimersi con autonomia e in modo personale, senza errori, seguendo le indicazioni date, utilizzando lessico e strutture adeguate alle diverse situazioni comunicative.	10



# MATEMATICA

COMPETENZA CHIAVE	COMPETENZA MATEMATICA E COMPETENZE DI BASE IN SCIENZA E TECNOLOGIA
	L'alunno utilizza le sue conoscenze matematiche e scientifico-tecnologiche per analizzare dati e fatti della realtà e per verificare l'attendibilità di analisi quantitative proposte da altri. Utilizza il pensiero logico-scientifico per affrontare problemi e situazioni sulla base di elementi certi. Ha consapevolezza dei limiti delle affermazioni che riguardano questioni complesse.
CONTRIBUTI DISCIPLINARI ALLO SVILUPPO DELLE COMPETENZE CHIAVE	<ul style="list-style-type: none"> <li>• Sviluppare i saperi di base negli ambiti <i>Numeri e Spazio e figure</i>.</li> <li>• Mediante l'ambito <i>Relazioni e funzioni, dati e previsioni</i>, introdurre a significativi contesti di lavoro riferiti alla Scienza e alla Tecnologia: fornire strumenti per indagare e spiegare fenomeni del mondo che ci circonda, favorendo un approccio razionale ai problemi che la realtà pone, fornendo quindi un contributo importante alla costruzione di una cittadinanza consapevole.</li> <li>• Sfruttare le potenzialità delle indagini statistiche che utilizzano la matematica per spiegare fenomeni e tendenze della natura, del mondo e della società, per spiegare e interpretare il mondo, con spirito critico e con il supporto dei dati alle opinioni.</li> <li>• Sviluppare la capacità di comunicare e discutere, di argomentare in modo corretto, di comprendere i punti di vista e le argomentazioni degli altri.</li> <li>• Contribuire a formare una cittadinanza attiva e consapevole, in cui ogni persona è disponibile all'ascolto attento e critico dell'altro e a un confronto basato su argomenti pertinenti e rilevanti, antidoto contro il proliferare di informazioni false o incontrollate.</li> <li>• Imparare a fare scelte consapevoli, a valutarne le conseguenze e quindi ad assumersene la responsabilità.</li> </ul>
AFFERENZA CON ALTRE COMPETENZE CHIAVE	<ul style="list-style-type: none"> <li>➤ Comunicazione nella madrelingua o lingua di istruzione</li> <li>➤ Competenze digitali (pensiero computazionale)</li> <li>➤ Imparare ad imparare</li> <li>➤ Competenze sociali e civiche</li> <li>➤ Spirito di iniziativa</li> </ul>
RELAZIONI CON ALTRI AMBITI DISCIPLINARI	<ul style="list-style-type: none"> <li>- Italiano (competenze linguistiche e comunicative)</li> <li>- Scienze</li> <li>- Tecnologia</li> <li>- Storia/Geografia (indagini interpretative della realtà)</li> </ul>

## GRIGLIA DI VALUTAZIONE - MATEMATICA - CLASSI 1<sup>a</sup>, 2<sup>a</sup> e 3<sup>a</sup> SCUOLA SECONDARIA DI PRIMO GRADO

NUCLEI TEMATICI E INDICATORI GENERALI	DESCRITTORI	VOTO
<u>Numeri</u> Riconoscere rappresentazioni numeriche di vario tipo; eseguire confronti, stime e calcoli.	Possiede una conoscenza frammentaria solo di alcuni argomenti (ignora la maggior parte di quelli trattati); risolve in modo parziale e approssimativo solo alcuni esercizi; comprende la terminologia, ma la utilizza parzialmente e in modo scorretto.	4
	Possiede una conoscenza solo parziale dei principali argomenti; riesce ad impostare lo svolgimento solo di semplici esercizi senza raggiungere autonomamente la risoluzione; utilizza in modo parziale, ma sostanzialmente corretto, la terminologia, i simboli e le regole.	5
	Possiede una conoscenza generale dei principali argomenti; risolve semplici esercizi, pervenendo autonomamente alla soluzione in situazioni semplici e note; utilizza in modo semplice, ma corretto la terminologia e i simboli.	6
	Possiede discrete conoscenze degli argomenti trattati; risolve autonomamente semplici esercizi, applicando correttamente le regole; utilizza in modo appropriato la terminologia e i simboli.	7
	Possiede buone conoscenze di tutti gli argomenti trattati; risolve autonomamente esercizi anche di una certa complessità; utilizza in modo consapevole la terminologia e i simboli.	8



	Possiede complete e approfondite conoscenze di tutti gli argomenti trattati; risolve esercizi complessi anche in modo originale; utilizza in modo consapevole, sempre corretto, la terminologia e i simboli; mostra capacità di sintesi e di rielaborazione personale.	9
	Possiede complete e approfondite conoscenze di tutti gli argomenti trattati e di ulteriori tematiche, frutto di studio e ricerca personale; risolve con destrezza esercizi di notevole complessità; utilizza in modo consapevole e sempre corretto la terminologia e i simboli; mostra capacità di sintesi, di critica e di rielaborazione personale.	10

NUCLEI TEMATICI E INDICATORI GENERALI	DESCRITTORI	VOTO
<u>Spazio e figure</u> Rappresentare, confrontare e analizzare figure geometriche e loro elementi. Applicare formule e verbalizzare procedure risolutive di situazioni problematiche.	Possiede una conoscenza frammentaria solo di alcuni argomenti (ignora la maggior parte di quelli trattati). Formalizza in modo incompleto dati e incognite; disegna in modo impreciso la figura, applica parzialmente le strategie risolutive. Comprende la terminologia, ma la utilizza parzialmente e in modo scorretto.	4
	Possiede una conoscenza solo parziale dei principali argomenti. Formalizza dati e incognite solo se guidato o in situazioni semplici e note, non è del tutto autonomo nella risoluzione. Utilizza in modo parziale, ma sostanzialmente corretto la terminologia, i simboli e le regole.	5
	Possiede una conoscenza solo a livello generale dei principali argomenti. Imposta e risolve semplici problemi in situazioni note, denotando alcune capacità esecutive. Utilizza in modo semplice, ma corretto, la terminologia e i simboli.	6
	Possiede discrete conoscenze degli argomenti trattati. Imposta e risolve correttamente problemi di routine. Utilizza in modo appropriato la terminologia e i simboli.	7
	Possiede buone conoscenze di tutti gli argomenti trattati. Risolve autonomamente problemi anche di una certa complessità. Utilizza in modo consapevole la terminologia e i simboli.	8
	Possiede complete e approfondite conoscenze di tutti gli argomenti trattati. Imposta e risolve problemi anche complessi in modo personale. Utilizza in modo consapevole, sempre corretto, la terminologia e i simboli; mostra capacità di sintesi e di rielaborazione.	9
	Possiede complete e approfondite conoscenze di tutti gli argomenti trattati e di ulteriori tematiche, frutto di studio e ricerca personale. Risolve con destrezza esercizi di notevole complessità. Utilizza in modo consapevole e sempre corretto la terminologia e i simboli; mostra capacità di sintesi, di critica e di rielaborazione personale.	10

NUCLEI TEMATICI E INDICATORI GENERALI	DESCRITTORI	VOTO
<u>Relazioni e funzioni</u> Interpretare ed esprimere relazioni. Utilizzare il piano cartesiano per rappresentare funzioni.	Possiede conoscenze frammentarie e abilità di base carenti.	4
	Possiede conoscenze e abilità parziali; risulta incerto nelle applicazioni in situazioni semplici.	5
	Possiede conoscenze e abilità essenziali; risulta corretto nelle applicazioni in situazioni semplici e note.	6
	Possiede conoscenze e abilità di base generalmente corrette; risulta autonomo nelle applicazioni in situazioni note.	7
	Possiede conoscenze e abilità complete; risulta autonomo e generalmente corretto nelle applicazioni.	8

	Possiede conoscenze e abilità complete e corrette; mostra autonomia e sicurezza nelle applicazioni, anche in situazioni complesse. Riconosce e risolve problemi in contesti diversi valutando le informazioni e la loro coerenza; spiega il procedimento seguito, anche in forma scritta, mantenendo il controllo sia sul processo risolutivo, sia sui risultati.	9
	Possiede conoscenze e abilità complete e corrette; mostra autonomia e sicurezza; propone strategie risolutive personali nelle applicazioni, anche in situazioni nuove e complesse. Spiega il procedimento seguito, anche in forma scritta, mantenendo il controllo sia sul processo risolutivo, sia sui risultati. Sostiene le proprie convinzioni, portando esempi e controesempi adeguati e utilizzando concatenazioni di affermazioni; accetta di cambiare opinione riconoscendo le conseguenze logiche di una argomentazione corretta.	10

NUCLEI TEMATICI E INDICATORI GENERALI	DESCRITTORI	VOTO
<u>Dati e previsioni</u> Raccogliere e tabulare dati; interpretarne la rappresentazione grafica. Analizzare situazioni di incertezza e riflettere sulla probabilità degli eventi.	Possiede conoscenze frammentarie e abilità di base carenti.	4
	Possiede conoscenze e abilità parziali; risulta incerto nelle applicazioni in situazioni semplici.	5
	Possiede conoscenze e abilità essenziali; risulta corretto nelle applicazioni in situazioni semplici e note.	6
	Possiede conoscenze e abilità di base generalmente corrette; risulta autonomo nelle applicazioni in situazioni note.	7
	Possiede conoscenze e abilità complete; risulta autonomo e generalmente corretto nelle applicazioni.	8
	Possiede conoscenze e abilità complete e corrette; mostra autonomia e sicurezza nelle applicazioni, anche in situazioni complesse. Nelle situazioni di incertezza (vita quotidiana, giochi, ...) si orienta con valutazioni di probabilità.	9
	Possiede conoscenze e abilità complete e corrette; mostra autonomia e sicurezza; propone strategie risolutive personali nelle applicazioni, anche in situazioni nuove e complesse. Analizza e interpreta rappresentazioni di dati per ricavarne misure di variabilità e prendere decisioni.	10

# STORIA

COMPETENZA CHIAVE	CONSAPEVOLEZZA ED ESPRESSIONE CULTURALE
	L'alunno si orienta nello spazio e nel tempo e interpreta i sistemi simbolici e culturali della società. Riconosce ed apprezza le diverse identità, le tradizioni culturali e religiose, in un'ottica di dialogo e di rispetto reciproco.
CONTRIBUTI DISCIPLINARI ALLO SVILUPPO DELLE COMPETENZE CHIAVE	<ul style="list-style-type: none"> <li>• Contribuire all'<i>Educazione al patrimonio culturale</i>, rilevando il nesso tra le tracce e le conoscenze del passato, usando con metodo le fonti archeologiche, museali, iconiche, archivistiche e apprezzando il valore dei beni culturali.</li> <li>• Fornire un contributo fondamentale alla cittadinanza attiva mettendo in evidenza i rapporti tra istituzioni e società, le differenze di genere e di generazioni, le forme statuali, le istituzioni democratiche.</li> <li>• Attraverso i <i>quadri di civiltà</i>, permettere di: indagare e rilevare le costanti e le differenze nel tempo e nello spazio, apprezzarne le evoluzioni, comprendere meglio il presente e pianificare le scelte future alla luce degli avvenimenti del passato.</li> <li>• Contribuire alla formazione di una cittadinanza nazionale, europea e mondiale, tramite una prospettiva di continuo dialogo tra presente e passato, sia tramite l'<i>Educazione alla memoria</i> (con un'attenzione tutta particolare alle vicende del Novecento, comprese le pagine più difficili della storia italiana), ma anche proponendo un orizzonte molto più ampio di quello nazionale.</li> <li>• Potenziare le capacità comunicative tramite la contestualizzazione, la comprensione e l'uso del lessico specifico a bassa frequenza, l'utilizzo costante della discussione.</li> <li>• Sviluppare capacità di iniziativa personale e di studio: indagare per ampliare le proprie conoscenze, ricercare informazioni anche per mezzo di strumenti tecnologici, riflettere, mettere in relazione fatti ed eventi, saper organizzare conoscenze ed esporle.</li> <li>• Sviluppare capacità sociali mediante la didattica di gruppo, per rafforzare la fiducia nelle proprie capacità di pensiero, la disponibilità di dare e ricevere aiuto, stimolando nel contempo le capacità di essere aperti ad opinioni diverse e di argomentare le proprie.</li> </ul>
AFFERENZA CON ALTRE COMPETENZE CHIAVE	<ul style="list-style-type: none"> <li>➤ Comunicazione nella madrelingua o lingua di istruzione</li> <li>➤ Competenza matematica e competenze di base in scienza e tecnologia</li> <li>➤ Imparare ad imparare</li> <li>➤ Competenze sociali e civiche</li> <li>➤ Spirito di iniziativa</li> </ul>
RELAZIONI CON ALTRI AMBITI DISCIPLINARI	<ul style="list-style-type: none"> <li>- Italiano</li> <li>- Tecnologia</li> <li>- Geografia</li> <li>- Scienze</li> <li>- Arte e immagine</li> <li>- Musica</li> <li>- Lingue straniere</li> </ul>

GRIGLIA DI VALUTAZIONE - STORIA - CLASSI 1<sup>a</sup>, 2<sup>a</sup> e 3<sup>a</sup>  
SCUOLA SECONDARIA DI PRIMO GRADO

NUCLEI TEMATICI E INDICATORI GENERALI	DESCRITTORI	VOTO
<u>Uso delle fonti</u> Distinguere, conoscere e usare fonti di vario tipo.	Deve essere guidato per riuscire a distinguere e utilizzare i vari tipi di fonte. Autonomamente ricava le informazioni in modo frammentario e disorganico. Dimostra scarsa conoscenza degli eventi storici. Si esprime in modo incerto e inesatto.	4
<u>Organizzazione delle informazioni</u> Cogliere relazioni di spazio-tempo, analogie, differenze, relazioni di causa/effetto.	Classifica e rielabora le conoscenze provenienti dalle fonti in modo poco significativo, superficiale e incompleto. Organizza le informazioni storiche in modo incerto. Comprende ed espone semplici sequenze cronologiche, senza stabilire nessi di causalità fra gli eventi. Espone le sue conoscenze in maniera imprecisa o confusa.	5
<u>Strumenti concettuali</u> Comprendere fatti ed eventi. Confrontare caratteristiche politiche, sociali, economiche e culturali di diversi quadri storici del passato e confrontarle con il presente. Comprendere problematiche comuni nelle società attuali (interculturali, di convivenza civile, di tutela del patrimonio ambientale e culturale).	È sufficientemente autonomo nel comprendere le informazioni ben esplicitate dalle fonti, denota però limitate capacità di comprensione più analitica e di sintesi. Sa rispondere a domande semplici su alcuni fatti storici. Effettua alcuni collegamenti fra gli eventi più rappresentativi di un'epoca. Si esprime in modo abbastanza corretto e preciso.	6
Comprendere fatti ed eventi. Confrontare caratteristiche politiche, sociali, economiche e culturali di diversi quadri storici del passato e confrontarle con il presente. Comprendere problematiche comuni nelle società attuali (interculturali, di convivenza civile, di tutela del patrimonio ambientale e culturale).	Classifica e interpreta vari tipi di fonti in modo accettabile. Generalmente riconosce fatti e fenomeni storici collocandoli nello spazio e nel tempo, stabilisce discretamente nessi causali. Riconosce e usa semplici termini del linguaggio specifico effettuando semplici collegamenti. Comunica in modo corretto ciò che ha appreso organizzando il discorso in modo abbastanza articolato.	7
Comprendere problematiche comuni nelle società attuali (interculturali, di convivenza civile, di tutela del patrimonio ambientale e culturale).	Usa fonti di tipo diverso per formare le proprie conoscenze. Organizza in modo completo le informazioni sulla base dei selezionatori dati. Interpreta e produce schematizzazioni confrontando in modo pertinente le informazioni. Si esprime con proprietà di linguaggio in modo esauriente ed efficace.	8
Comprendere problematiche comuni nelle società attuali (interculturali, di convivenza civile, di tutela del patrimonio ambientale e culturale).	Analizza e rielabora in modo sicuro il materiale documentario, testuale e iconografico. Distingue, conosce e organizza informazioni di diverso tipo in modo completo ed esaustivo. Riconosce il linguaggio specifico e usa le conoscenze apprese per comprendere altri problemi ad esse connessi. Ha un'organizzazione del discorso coerente ed equilibrata; l'esposizione è completa e approfondita. Produce testi, utilizzando conoscenze selezionate da fonti di informazione diverse, manualistiche e non, cartacee e digitali	9
<u>Produzione scritta e orale</u> Produrre testi rielaborando le conoscenze selezionate da fonti diverse. Argomentare su conoscenze e concetti appresi usando il linguaggio specifico della disciplina.	Distingue, conosce e usa fonti di tipo diverso in modo consapevole e critico. Confronta eventi storici in modo completo ed esaustivo; formula e verifica ipotesi sulla base delle informazioni ricercate e delle conoscenze elaborate. Nel ricostruire e confrontare i quadri di civiltà, padroneggia con sicurezza gli strumenti concettuali, utilizzandoli in modo logico e consapevole; conosce il patrimonio culturale collegato con i temi affrontati; usa le conoscenze apprese per comprendere problemi ecologici, interculturali e di convivenza civile; individua i diversi punti di vista su di un fatto. Mostra organicità nell'esprimere i contenuti del suo studio; ha un'esposizione personale, vivace e originale nelle connotazioni. Espone oralmente e in testi, anche digitali, le conoscenze storiche acquisite operando collegamenti e argomentando le proprie riflessioni, usando il linguaggio specifico della disciplina.	10

# GEOGRAFIA

COMPETENZA CHIAVE	CONSAPEVOLEZZA ED ESPRESSIONE CULTURALE
CONTRIBUTI DISCIPLINARI ALLO SVILUPPO DELLE COMPETENZE CHIAVE	<p>L'alunno si orienta nello spazio e nel tempo e interpreta i sistemi simbolici e culturali della società. Riconosce ed apprezza le diverse identità, le tradizioni culturali e religiose, in un'ottica di dialogo e di rispetto reciproco.</p> <ul style="list-style-type: none"> <li>• Possedere un patrimonio organico di conoscenze di base e saper ricercare nuove informazioni, attraverso l'analisi delle "strutture" paesaggistiche, economiche, tecnologiche, politiche, sociali e culturali, che permettono di rilevare le costanti e le differenze nel tempo e nello spazio, di comprendere meglio il presente e di pianificare le scelte future.</li> <li>• Offrire uno specifico contributo alla formazione di una cittadinanza non solo nazionale, ma anche europea e mondiale, per comprendere in profondità il fatto che, in quanto cittadini di una comunità mondiale, le sfide che si devono affrontare sono interconnesse.</li> <li>• Comprendere gli effetti della globalizzazione che, con le loro problematiche, creano un'interazione stretta e continua tra persone e popoli di diverse radici, storie, culture.</li> <li>• Favorire il confronto sulle grandi questioni comuni della cittadinanza globale, a partire dalla conoscenza di alcuni elementi culturali dei Paesi dai quali provengono alunni che hanno differenti luoghi di nascita o di origine familiare.</li> <li>• Sviluppare l'iniziativa personale e di gruppo, per mettere in relazione temi economici, sociali, antropologici, scientifici e ambientali di rilevante importanza, tramite l'acquisizione di conoscenze specifiche e la comparazione di dati in indagini di tipo statistico.</li> <li>• Conoscere e sostenere azioni di salvaguardia e di recupero del patrimonio naturale (lotta all'inquinamento, sviluppo delle tecniche di produzione delle energie rinnovabili, tutela della biodiversità, adattamento al cambiamento climatico, ...).</li> <li>• Contribuire a fornire agli alunni gli strumenti per favorire in loro l'autonomia e il senso critico, per renderli in grado di assumere decisioni consapevoli e responsabili, tramite il potenziamento delle competenze relative alla comunicazione, alle capacità di studio e di iniziativa personale.</li> </ul>
AFFERENZA CON ALTRE COMPETENZE CHIAVE	<ul style="list-style-type: none"> <li>➤ Imparare ad imparare</li> <li>➤ Competenze sociali e civiche</li> <li>➤ Spirito di iniziativa</li> <li>➤ Comunicazione nella madrelingua o lingua di istruzione</li> <li>➤ Competenza matematica e competenze di base in scienza e tecnologia</li> </ul>
RELAZIONI CON ALTRI AMBITI DISCIPLINARI	<ul style="list-style-type: none"> <li>- Storia</li> <li>- Scienze</li> <li>- Tecnologia</li> <li>- Italiano</li> <li>- Matematica</li> <li>- Lingue straniere</li> </ul>

GRIGLIA DI VALUTAZIONE - GEOGRAFIA - CLASSI 1<sup>a</sup>, 2<sup>a</sup> e 3<sup>a</sup>  
SCUOLA SECONDARIA DI PRIMO GRADO

NUCLEI TEMATICI E INDICATORI GENERALI	DESCRITTORI	VOTO
<p><u>Orientamento</u> Conoscere punti di riferimento; utilizzare carte.</p> <p><u>Linguaggio della geografia</u> Leggere ed interpretare carte di vario tipo, anche multimediali. Usare strumenti tradizionali (dati statistici, grafici, ...) ed innovativi (dati digitali) per la comprensione e la comunicazione efficace di fatti e fenomeni territoriali.</p> <p><u>Paesaggio</u> Confrontare paesaggi italiani/europei/mondiali. Riflettere sulla tutela del paesaggio e la sua valorizzazione.</p> <p><u>Regione e sistema territoriale</u> Analizzare interrelazioni fra fatti e fenomeni demografici, sociali, economici. Utilizzare modelli interpretativi di assetti territoriali di tipo diverso (regioni, stati, ...), anche in relazione alla loro evoluzione storico- politico-economica.</p>	<ul style="list-style-type: none"> <li>- Si orienta nello spazio conosciuto, ma utilizza in modo poco significativo i riferimenti topologici per dare indicazioni chiare ad altri; sa posizionare i punti cardinali sulle carte.</li> <li>- Conosce pochi elementi della simbologia relativa alle carte di tipo più comune; individua e organizza le informazioni geografiche in modo frammentario e disorganico; deve essere aiutato per porre in relazione le conoscenze e per rispondere a semplici domande in modo chiaro e pertinente.</li> <li>- Effettua in modo superficiale e generalmente incompleto alcuni collegamenti fra gli elementi di un paesaggio e le trasformazioni che l'uomo vi ha operato per rispondere alle proprie esigenze; si mostra sensibile alle problematiche ambientali che rientrano nel campo delle sue esperienze dirette.</li> <li>- Analizza e rielabora con scarsa capacità di comprensione e di sintesi, materiale documentario, testuale e iconografico, relativo a fatti e fenomeni geografici da porre in relazione; applica in modo difficoltoso i modelli noti per mettere in relazione nuove conoscenze, per poi risporle in modo incerto e inesatto.</li> </ul> <hr/> <ul style="list-style-type: none"> <li>- Si orienta nello spazio conosciuto e sa utilizzare con sufficiente chiarezza i riferimenti topologici per dare indicazioni ad altri; sa posizionare i punti cardinali sulle carte e, dati due luoghi, sa indicare la loro reciproca posizione in base ai punti cardinali.</li> <li>- Conosce alcuni elementi della simbologia nelle carte geografiche di tipo più comune; individua e organizza le informazioni geografiche in modo incerto; risponde a semplici domande, se ben esplicitate e circostanziate, ma con un'esposizione carente.</li> <li>- Effettua in modo superficiale alcuni collegamenti fra gli elementi di un paesaggio e le trasformazioni che vi ha operato l'uomo per rispondere alle proprie esigenze; si mostra sensibile alle problematiche ambientali che conosce.</li> <li>- Analizza e rielabora con scarsa autonomia e consapevolezza materiale documentario, testuale e iconografico, relativo a fatti e fenomeni geografici da porre in relazione; applica in modo quasi sempre difficoltoso i modelli noti per mettere a confronto nuove conoscenze, per poi risporle in maniera imprecisa o confusa.</li> </ul>	4
	<ul style="list-style-type: none"> <li>- Si orienta nello spazio conosciuto e sa utilizzare in modo soddisfacente i riferimenti topologici per dare indicazioni ad altri; conosce la posizione dei punti cardinali nell'ambiente reale; sulle carte sa indicare posizioni e spiegare semplici percorsi utilizzando i punti cardinali.</li> <li>- Conosce alcuni elementi della simbologia nelle carte geografiche di tipo più comune; utilizza con modeste capacità il linguaggio specifico e gli strumenti di indagine in contesti noti; risponde con sufficiente chiarezza a domande, se ben esplicitate e circostanziate.</li> <li>- Effettua in modo semplice ma sufficientemente corretto alcuni collegamenti fra gli elementi di un paesaggio e le trasformazioni che vi ha operato l'uomo per rispondere alle proprie esigenze; si mostra sensibile alle problematiche ambientali più diffuse.</li> <li>- Analizza e rielabora con sufficiente autonomia materiale documentario, testuale e iconografico, relativo a fatti e fenomeni geografici da porre in relazione; applica in modo generalmente corretto i modelli noti per mettere a confronto nuove conoscenze, per poi risporle in modo abbastanza corretto e preciso.</li> </ul>	6



	<ul style="list-style-type: none"> <li>- Si orienta nello spazio e sulle carte utilizzando riferimenti topologici e punti cardinali; conosce la funzione delle coordinate e le usa con discreta autonomia in esercitazioni ripetute.</li> <li>- Conosce e comprende la simbologia in carte geografiche di tipo più comune; utilizza in modo accettabile il linguaggio specifico e gli strumenti di indagine per descrivere elementi e fenomeni geografici.</li> <li>- Effettuando discretamente alcuni collegamenti, individua e descrive le caratteristiche dei diversi paesaggi, le trasformazioni operate dall'uomo e i loro impatti sull'ambiente.</li> <li>- Analizza e rielabora con discreta autonomia materiale documentario, testuale e iconografico, relativo a fatti e fenomeni geografici da porre in relazione; applica in modo accettabile i modelli noti per mettere a confronto nuove conoscenze e per risporle.</li> </ul>	7
	<ul style="list-style-type: none"> <li>- Si orienta nello spazio e sulle carte utilizzando riferimenti topologici e punti cardinali; conosce la funzione delle coordinate e delle scale geografiche, usa tali strumenti in modo adeguato nelle esercitazioni predisposte.</li> <li>- Conosce e comprende la simbologia in carte geografiche di vario tipo; utilizza con pertinenza il linguaggio specifico e gli strumenti di indagine per descrivere elementi e fenomeni geografici.</li> <li>- Individua e descrive, in modo dettagliato e pertinente, le caratteristiche dei diversi paesaggi, le trasformazioni operate dall'uomo e gli impatti che alcune di queste hanno sull'ambiente e sulla vita delle comunità.</li> <li>- Analizza e rielabora autonomamente materiale documentario, testuale e iconografico, relativo a fatti e fenomeni geografici da porre in relazione; applica adeguatamente i modelli noti per mettere a confronto nuove conoscenze e per risporle.</li> </ul>	8
	<ul style="list-style-type: none"> <li>- Si orienta nello spazio e sulle carte usando in modo consapevole e autonomo gli strumenti.</li> <li>- Conosce e comprende la simbologia in carte geografiche di vario tipo; riconosce e usa il linguaggio specifico e gli strumenti di indagine in modo preciso e dettagliato per descrivere fatti e fenomeni territoriali interconnessi.</li> <li>- Riconosce e confronta i paesaggi in modo autonomo e consapevole. Si mostra attento e partecipa riguardo ai problemi di salvaguardia ambientale e culturale.</li> <li>- Ricava in autonomia informazioni geografiche da fonti diverse, anche multimediali e tecnologiche, relative a fatti e fenomeni da porre in relazione, le organizza in relazioni o schemi. Mostra organicità e accuratezza nell'esprimere i contenuti del suo studio.</li> </ul>	9
	<ul style="list-style-type: none"> <li>- Si orienta con molta destrezza, nello spazio e sulle carte di diversa scala, in base ai punti cardinali e alle coordinate geografiche; sa orientare una carta geografica facendo ricorso a punti di riferimento fissi.</li> <li>- Conosce e comprende con immediatezza la simbologia in carte geografiche di vario tipo; riconosce e usa con padronanza il linguaggio specifico e gli strumenti di indagine, anche innovativi, in modo molto preciso e dettagliato per descrivere fatti e fenomeni territoriali interconnessi, anche di una certa complessità.</li> <li>- Riconosce e confronta i paesaggi operando collegamenti opportuni e originali. Si mostra molto partecipe riguardo ai problemi di salvaguardia ambientale; riconosce nei paesaggi le evidenze storiche, artistiche e architettoniche, come patrimonio culturale da salvaguardare.</li> <li>- Osserva, legge e analizza, in piena autonomia e con senso critico, sistemi territoriali vicini e lontani e valuta gli effetti delle azioni dell'uomo sui sistemi territoriali alle diverse scale geografiche. Padroneggia in modo completo ed esaustivo tutte le abilità; mostra organicità e originalità nell'esprimere i contenuti del suo studio.</li> </ul>	10

# SCIENZE

COMPETENZA CHIAVE	<b>COMPETENZA MATEMATICA E COMPETENZE DI BASE IN SCIENZA E TECNOLOGIA</b>
	L'alunno utilizza le sue conoscenze matematiche e scientifico-tecnologiche per analizzare dati e fatti della realtà e per verificare l'attendibilità di analisi quantitative proposte da altri. Utilizza il pensiero logico-scientifico per affrontare problemi e situazioni sulla base di elementi certi. Ha consapevolezza dei limiti delle affermazioni che riguardano questioni complesse.
CONTRIBUTI DISCIPLINARI ALLO SVILUPPO DELLE COMPETENZE CHIAVE	<ul style="list-style-type: none"> <li>• Dotare gli alunni delle abilità di rilevare fenomeni, porre domande, costruire ipotesi iniziali; osservare, sperimentare e raccogliere dati; formulare ipotesi conclusive e verificarle.</li> <li>• Costruire il pensiero logico e critico, per leggere la realtà in modo razionale, senza pregiudizi, dogmatismi e false credenze.</li> <li>• Maturare maggior consapevolezza della propria cultura, riflettendo sui cambiamenti e sulle trasformazioni scientifico/tecnologiche, sui progressi nello spazio e nel tempo, anche in rapporto a culture diverse.</li> <li>• Agire in modo consapevole e responsabile nell'utilizzo delle nuove tecnologie della comunicazione informatica.</li> <li>• Sensibilizzare al rispetto dell'ambiente, alla sua salvaguardia e comprendere le idee della sostenibilità ambientale; potenziare la capacità di rispettare se stessi e gli altri imparando e condividendo sani e corretti stili di vita.</li> <li>• Sviluppare capacità di iniziativa personale: sperimentare, indagare, ampliare le proprie conoscenze, ricercare informazioni, riflettere, ...</li> <li>• Potenziare le capacità comunicative tramite la contestualizzazione dell'esperienza, la comprensione e l'uso del lessico specifico a bassa frequenza, l'utilizzo costante della discussione.</li> <li>• Sviluppare capacità sociali mediante la ricerca sperimentale di gruppo, per rafforzare la fiducia nelle proprie capacità di pensiero, la disponibilità di dare e ricevere aiuto, l'imparare dagli errori propri e altrui; stimolare le capacità di essere aperti ad opinioni diverse e di argomentare le proprie.</li> </ul>
AFFERENZA CON ALTRE COMPETENZE CHIAVE	<ul style="list-style-type: none"> <li>➤ Comunicazione nella madrelingua o lingua di istruzione</li> <li>➤ Competenze digitali</li> <li>➤ Imparare ad imparare</li> <li>➤ Competenze sociali e civiche</li> <li>➤ Spirito di iniziativa</li> <li>➤ Consapevolezza ed espressione culturale</li> </ul>
RELAZIONI CON ALTRI AMBITI DISCIPLINARI	<ul style="list-style-type: none"> <li>- Italiano</li> <li>- Matematica</li> <li>- Tecnologia</li> <li>- Storia</li> <li>- Geografia</li> <li>- Scienze motorie</li> <li>- Lingue straniere</li> </ul>

GRIGLIA DI VALUTAZIONE - SCIENZE - CLASSI 1<sup>a</sup>, 2<sup>a</sup> e 3<sup>a</sup>  
SCUOLA SECONDARIA DI PRIMO GRADO

NUCLEI TEMATICI E INDICATORI GENERALI	DESCRITTORI	VOTO
<p><u>Fisica e chimica</u> Utilizzare i concetti fisici fondamentali in situazioni di esperienza. Conoscere i concetti di forza, energia, fonti energetiche e sostenibilità ambientale.</p> <p>Conoscere i concetti fondamentali della chimica.</p> <p><u>Astronomia e Scienze della Terra</u> Osservare e interpretare i più evidenti fenomeni celesti. Conoscere la struttura della Terra e i suoi movimenti; individuare rischi sismici, vulcanici e idrogeologici.</p> <p><u>Biologia</u> Cogliere la complessità del sistema dei viventi; mostrarsi responsabili verso l'ambiente. Conoscere la struttura e la funzione di apparati e sistemi del corpo umano; adottare sani e corretti stili di vita dimostrando responsabilità verso se stessi e gli altri.</p>	<p>Possiede conoscenze approssimative ed inesatte; mostra gravi difficoltà nel descrivere fatti e fenomeni anche se guidato. Denota scarsa capacità di inquadrare le conoscenze in sistemi logici. Utilizza il linguaggio specifico in modo errato.</p>	4
	<p>Possiede conoscenze incomplete e superficiali, mostrando limitate capacità di analisi e sintesi. Osserva e descrive parzialmente fatti e fenomeni. Riesce ad inquadrare le conoscenze in sistemi logici solo se guidato. Utilizza il linguaggio specifico in modo approssimativo.</p>	5
	<p>Possiede una conoscenza semplice e parziale degli elementi. Osserva e descrive in modo limitato fatti e fenomeni. Utilizza un linguaggio specifico non sempre appropriato.</p>	6
	<p>Possiede una conoscenza generalmente completa e corretta dei principali contenuti disciplinari. Osserva e descrive correttamente fatti e fenomeni. Definisce i concetti in modo appropriato. Utilizza una terminologia appropriata e discretamente varia, ma con qualche carenza nel linguaggio specifico.</p>	7
	<p>Possiede conoscenze complete. Osserva e descrive fatti e fenomeni in modo completo e autonomo. Inquadra logicamente le conoscenze acquisite. Utilizza un linguaggio corretto.</p>	8
	<p>Possiede conoscenze strutturate e approfondite. Osserva e descrive fatti e fenomeni denotando una sicura capacità di comprensione e di analisi. Si mostra pienamente autonomo e consapevole nella sistemazione di quanto appreso in schemi logici. Comprende con facilità il linguaggio scientifico e lo utilizza in modo puntuale.</p>	9
	<p>Possiede conoscenze ampie, complete, organiche e approfondite. Osserva e descrive fatti e fenomeni denotando una notevole capacità di comprensione e di analisi. Si mostra pienamente autonomo e consapevole nella sistemazione di quanto appreso in schemi logici. Comprende con facilità il linguaggio scientifico e lo utilizza in modo rigoroso.</p>	10

# ARTE E IMMAGINE

COMPETENZA CHIAVE	CONSAPEVOLEZZA ED ESPRESSIONE CULTURALE
	L'alunno si orienta nello spazio e nel tempo e interpreta i sistemi simbolici e culturali della società. In relazione alle proprie potenzialità e al proprio talento si esprime negli ambiti che gli sono più congeniali: motori, artistici e musicali.
CONTRIBUTI DISCIPLINARI ALLO SVILUPPO DELLE COMPETENZE CHIAVE	<ul style="list-style-type: none"> <li>• Promuovere lo sviluppo armonioso della personalità sperimentando la capacità di esprimersi con modalità diverse.</li> <li>• Sensibilizzare e potenziare nell'alunno le capacità creative ed estetiche.</li> <li>• Rafforzare la preparazione culturale dell'alunno e contribuire ad educarlo ad una cittadinanza attiva e responsabile, formando una persona e un cittadino capace di fruire in modo consapevole dei beni artistici e ambientali, riconoscendone il valore per la propria identità sociale e culturale, comprendendone anche la necessità della salvaguardia e della tutela.</li> <li>• Sviluppare relazioni interculturali basate sulla comunicazione, la conoscenza e il confronto fra culture diverse.</li> </ul>
AFFERENZA CON ALTRE COMPETENZE CHIAVE	<ul style="list-style-type: none"> <li>➤ Comunicazione nella madrelingua o lingua di istruzione</li> <li>➤ Competenze digitali</li> <li>➤ Imparare ad imparare</li> <li>➤ Competenze sociali e civiche</li> <li>➤ Spirito di iniziativa</li> </ul>
RELAZIONI CON ALTRI AMBITI DISCIPLINARI	<ul style="list-style-type: none"> <li>- Italiano</li> <li>- Storia</li> <li>- Geografia</li> <li>- Tecnologia</li> <li>- Musica</li> <li>- Religione cattolica</li> <li>- Lingue straniere</li> </ul>

## GRIGLIA DI VALUTAZIONE - ARTE E IMMAGINE - CLASSI 1<sup>a</sup>, 2<sup>a</sup> e 3<sup>a</sup> SCUOLA SECONDARIA DI PRIMO GRADO

NUCLEI TEMATICI E INDICATORI GENERALI	DESCRITTORI	VOTO
<u>Osservare e leggere le immagini</u> Conoscere gli elementi principali del linguaggio visivo, leggere e comprendere i significati di immagini statiche e in movimento, di prodotti multimediali.  <u>Esprimersi e comunicare</u> Produrre manufatti grafici, plastici, pittorici utilizzando tecniche, materiali, strumenti diversi, rispettando le regole esecutive indicate. Realizzare elaborati personali	Deboli capacità di osservazione, espresse in modo non autonomo. Presenza di gravi errori negli elaborati, dovuti a mancate conoscenze delle tecniche. Utilizzo di materiali e strumenti in modo molto impreciso. Impegno saltuario e discontinuo.	4
	Deboli capacità di osservazione, espresse in modo non autonomo. Presenza di errori negli elaborati, dovuti a mancate conoscenze delle tecniche. Utilizzo di materiali e strumenti in modo impreciso. Impegno discontinuo.	5
	Deboli capacità di osservazione, espresse in modo autonomo, ma insicuro. Permanenza di errori negli elaborati, dovuti a limitate conoscenze delle tecniche. Utilizzo di materiali e strumenti in modo impreciso. Impegno discontinuo o superficiale.	6



<p>e creativi, sulla base di un'ideazione e progettazione originale, applicando le conoscenze e le regole del linguaggio visivo, scegliendo in modo funzionale tecniche e materiali differenti anche con l'integrazione di più <i>media</i> e codici espressivi.</p> <p><u>Comprendere e apprezzare le opere d'arte</u> Leggere opere d'arte significative di vari periodi e saperle collocare nei rispettivi contesti storici, culturali e ambientali.</p> <p>Riconoscere gli elementi principali del patrimonio culturale, artistico, ambientale e artigianale del proprio territorio, dimostrando sensibilità per i problemi della sua tutela e valorizzazione.</p>	<p>Discreta capacità di osservazione. Esecuzione di elaborati ancora piuttosto semplici, ma con una conoscenza delle tecniche in via di miglioramento. Utilizzo di materiali e strumenti in modo abbastanza preciso. Impegno generalmente regolare.</p>	7
	<p>Corrette capacità di osservazione. Esecuzione autonoma degli elaborati senza errori rilevanti, con una buona conoscenza delle tecniche. Utilizzo di materiali e strumenti generalmente in modo preciso. Impegno continuo.</p>	8
	<p>Capacità di osservazione sempre corrette e coerenti. Esecuzione degli elaborati con applicazione autonoma e personale nella scelta dei contenuti, con una buona conoscenza delle tecniche. Utilizzo di materiali e strumenti in modo preciso. Impegno continuo.</p>	9
	<p>Capacità di osservazione sempre corrette, coerenti e approfondite. Esecuzione degli elaborati con applicazione autonoma e personale nella scelta dei contenuti, unita a creatività e spiccata espressività; buona conoscenza delle tecniche. Utilizzo di materiali e strumenti in modo preciso. Impegno considerevole, sia a livello personale, sia nel relazionarsi e nel condividere in modo propositivo con i compagni.</p>	10

## TECNOLOGIA

COMPETENZA CHIAVE	COMPETENZA MATEMATICA E COMPETENZE DI BASE IN SCIENZA E TECNOLOGIA
	L'alunno utilizza le sue conoscenze matematiche e scientifico-tecnologiche per analizzare dati e fatti della realtà e per verificare l'attendibilità di analisi quantitative proposte da altri. Utilizza il pensiero logico-scientifico per affrontare problemi e situazioni sulla base di elementi certi. Ha consapevolezza dei limiti delle affermazioni che riguardano questioni complesse.
CONTRIBUTI DISCIPLINARI ALLO SVILUPPO DELLE COMPETENZE CHIAVE	<ul style="list-style-type: none"> <li>• Favorire e stimolare l'attitudine a riconoscere e a trattare problemi, ad agire consapevolmente per affrontare situazioni in modo analitico, scomponendole nei vari aspetti che le caratterizzano e pianificando per ognuno le soluzioni più idonee.</li> <li>• Sviluppare, senza inopportuni riduzionismi o specialismi, il gusto dell'ideazione e della realizzazione di progetti; tramite la collaborazione responsabile sviluppare anche lo spirito di iniziativa, nonché l'affinamento delle competenze linguistiche e sociali.</li> <li>• Introdurre gli alunni a linguaggi di programmazione semplici e versatili (coding, siti web interattivi, programmi di utilità, ...) che si prestano sia per ideare e progettare, sia per la comprensione del rapporto fra codice sorgente e risultato visibile, che per la loro immediatezza favoriscono nel contempo l'autocorrezione, il senso di crescita e l'autostima.</li> <li>• Condividere la padronanza degli strumenti dell'informazione e della comunicazione digitale, spesso acquisita al di fuori dell'ambiente scolastico, per sviluppare un atteggiamento critico e una maggiore consapevolezza rispetto agli effetti relazionali, sociali e culturali della loro diffusione.</li> <li>• Capire gli interventi e le trasformazioni che l'uomo opera nei confronti dell'ambiente per garantirsi la sopravvivenza e, più in generale, la soddisfazione dei propri bisogni.</li> <li>• Osservare strumenti e macchine che l'uomo realizza e usa per risolvere problemi o per migliorare le proprie condizioni di vita: promuovere ad un uso consapevole e intelligente delle risorse sviluppando una crescente padronanza dei concetti di bisogno, problema, risorsa, processo, prodotto, impatto, controllo.</li> <li>• Favorire lo sviluppo di un atteggiamento responsabile verso ogni azione trasformativa dell'ambiente e una sensibilità al rapporto, spesso conflittuale, tra interesse personale e bene collettivo, per contribuire a formare un autentico senso civico.</li> </ul>

AFFERENZA CON ALTRE COMPETENZE CHIAVE	<p>CON TUTTE LE COMPETENZE CHIAVE</p> <ul style="list-style-type: none"> <li>➤ Comunicazione nella madrelingua o lingua di istruzione</li> <li>➤ Comunicazione nelle lingue straniere</li> <li>➤ Competenze digitali</li> <li>➤ Imparare ad imparare</li> <li>➤ Competenze sociali e civiche</li> <li>➤ Spirito di iniziativa</li> <li>➤ Consapevolezza ed espressione culturale</li> </ul>
RELAZIONI CON ALTRI AMBITI DISCIPLINARI	<p>CON TUTTI GLI AMBITI</p> <p>L'educazione tecnologica e l'introduzione al pensiero computazionale sono compiti dei docenti di tutte le discipline, che operano insieme per dare agli alunni l'opportunità di inserirsi adeguatamente nell'ambiente scolastico e nei percorsi di apprendimento.</p>

## GRIGLIA DI VALUTAZIONE - TECNOLOGIA - CLASSI 1<sup>a</sup>, 2<sup>a</sup> e 3<sup>a</sup>

### SCUOLA SECONDARIA DI PRIMO GRADO

NUCLEI TEMATICI E INDICATORI GENERALI	DESCRITTORI	VOTO
<p><u>Vedere, osservare e sperimentare</u> Eeguire misurazioni e rilievi; leggere e interpretare disegni tecnici. Indagare sui materiali e sulle loro proprietà. Riconoscere le complesse relazioni tra sistemi tecnologici, uomo, ambiente. Sperimentare funzioni e potenzialità delle applicazioni informatiche.</p> <p><u>Prevedere, immaginare e progettare</u> Impiegare strumenti e regole del disegno tecnico. Descrivere strumenti e macchine; ipotizzare conseguenze di decisioni o scelte di tipo tecnologico, valutando opportunità e rischi. Pianificare le fasi per la realizzazione di un oggetto. Progettare attività e utilizzare Internet per reperire e selezionare informazioni utili.</p> <p><u>Intervenire, trasformare e produrre</u> Eeguire prove sperimentali nei vari settori della tecnologia. Costruire oggetti con materiali facilmente reperibili. Progettare e realizzare utilizzando elementi del disegno tecnico o altri linguaggi</p>	<p>Denota una conoscenza frammentaria dei fenomeni e dei meccanismi della realtà tecnologica. Ha gravi difficoltà nel rappresentare e riprodurre gli elaborati grafici; non usa gli strumenti tecnici in modo autonomo e consapevole. Nel progettare e produrre, utilizza in modo parziale e inadeguato le tecniche più semplici, ha gravi difficoltà nel comprendere e usare il linguaggio tecnico.</p>	4
	<p>Conosce in modo parziale i fenomeni e i meccanismi della realtà tecnologica. Rappresenta e riproduce in modo incerto gli elaborati grafici; usa gli strumenti tecnici con scarsa autonomia e consapevolezza. Nel progettare e produrre, è incerto nell'usare le tecniche più semplici, comprende complessivamente il linguaggio tecnico, ma ha la difficoltà nel suo utilizzo.</p>	5
	<p>Analizza e spiega semplici meccanismi con minime capacità di osservazione. Realizza gli elaborati grafici in modo essenziale; usa gli strumenti tecnici con incerta autonomia e consapevolezza.</p>	6
	<p>Nel progettare e produrre, conosce ed usa le tecniche più semplici, usa il linguaggio tecnico in modo sufficientemente corretto.</p>	
	<p>Sa spiegare i fenomeni attraverso un'osservazione abbastanza corretta; conosce nozioni e concetti. Realizza gli elaborati grafici in modo corretto; usa gli strumenti tecnici con discreta autonomia e consapevolezza. Nel progettare e produrre, conosce ed usa le varie tecniche in modo corretto, usa il linguaggio tecnico in modo chiaro ed idoneo.</p>	7
	<p>Sa spiegare i fenomeni attraverso una buona osservazione; è orientato ad acquisire un sapere completo. Realizza gli elaborati grafici in modo razionale; usa gli strumenti tecnici con apprezzabile autonomia e consapevolezza. Nel progettare e produrre, conosce ed usa le varie tecniche in maniera sicura, usa con padronanza il linguaggio tecnico.</p>	8
<p>Sa spiegare i fenomeni attraverso un'osservazione autonoma; si orienta ad acquisire un sapere più integrale. Realizza gli elaborati grafici in modo sicuro e autonomo; usa gli strumenti tecnici con sicura autonomia e consapevolezza. Nel progettare e produrre, conosce ed usa le varie tecniche in maniera autonoma, comprende e usa in modo sicuro e consapevole il linguaggio tecnico.</p>	9	

multimediali e di programmazione.	<p>Sa spiegare i fenomeni attraverso un'osservazione autonoma e spiccata; è orientato ad acquisire un sapere completo ed integrale.</p> <p>Realizza gli elaborati grafici in modo sicuro e autonomo; usa gli strumenti tecnici con scioltezza, precisione e proprietà.</p> <p>Nel progettare e produrre, conosce ed usa le varie tecniche in maniera precisa e autonoma, comprende pienamente e usa in modo sicuro e consapevole il linguaggio tecnico.</p>	10
-----------------------------------	---	----

## EDUCAZIONE FISICA

COMPETENZA CHIAVE	CONSAPEVOLEZZA ED ESPRESSIONE CULTURALE	
	In relazione alle proprie potenzialità e al proprio talento l'alunno si esprime negli ambiti che gli sono più congeniali: motori, artistici e musicali.	
CONTRIBUTI DISCIPLINARI ALLO SVILUPPO DELLE COMPETENZE CHIAVE	<ul style="list-style-type: none"> <li>• Conoscere il proprio corpo, il suo funzionamento, i suoi cambiamenti, gli stili di vita corretti.</li> <li>• Offrire esperienze relazionali che favoriscano l'attivazione di processi di cooperazione e socializzazione, la valorizzazione della partecipazione, lo sviluppo del senso di appartenenza a una comunità.</li> <li>• Promuovere lo sviluppo armonioso della personalità sperimentando la capacità di esprimersi, comunicare e relazionare con gli altri in modo adeguato e efficace.</li> <li>• Potenziare l'acquisizione di strumenti di conoscenza, mediante la codificazione di un linguaggio specifico.</li> <li>• Sperimentare il successo delle proprie azioni, come fonte di gratificazione che incentiva l'autostima e l'ampliamento progressivo delle esperienze, arricchendole di stimoli sempre nuovi.</li> <li>• Promuovere il valore del rispetto delle regole concordate e condivise e i valori etici che sono alla base della convivenza civile.</li> <li>• Trasmettere e far vivere agli alunni i principi di una cultura sportiva portatrice di rispetto per sé e per l'avversario, di lealtà, di senso di appartenenza e di responsabilità, di controllo dell'aggressività, di negazione di qualunque forma di violenza.</li> </ul>	
AFFERENZA CON ALTRE COMPETENZE CHIAVE	<ul style="list-style-type: none"> <li>➤ Competenza matematica e competenze di base in scienza e tecnologia</li> <li>➤ Comunicazione nella madrelingua o lingua di istruzione</li> <li>➤ Competenze sociali e civiche</li> <li>➤ Spirito di iniziativa</li> </ul>	
RELAZIONI CON ALTRI AMBITI DISCIPLINARI	<ul style="list-style-type: none"> <li>- Scienze</li> <li>- Italiano</li> <li>- Musica</li> </ul>	



**GRIGLIA DI VALUTAZIONE - EDUCAZIONE FISICA - CLASSI 1<sup>a</sup>, 2<sup>a</sup> e 3<sup>a</sup>**  
**SCUOLA SECONDARIA DI PRIMO GRADO**

NUCLEI TEMATICI E INDICATORI GENERALI	DESCRITTORI	VOTO
<p><u>Capacità condizionali</u></p> <p>Eseguire esercizi con carichi.</p> <p>Sostenere sforzi aerobici prolungati.</p> <p>Compiere azioni motorie nel minor tempo possibile.</p> <p>Effettuare movimenti con la massima ampiezza.</p>	Esegue esercizi con carichi minimi e mantiene sforzi aerobici solo per tempi molto ridotti. È lento nei movimenti e nel percorrere gli spazi. Esegue i gesti con ampiezza articolare molto limitata.	4
	Esegue esercizi con carichi minimi e mantiene sforzi aerobici solo per tempi ridotti. È lento nei movimenti e nel percorrere gli spazi. Esegue i gesti con limitata ampiezza articolare.	5
	Esegue esercizi con carichi modesti e mantiene sforzi aerobici per tempi limitati, con difficoltà. Non è molto veloce nel percorrere spostamenti ed esegue movimenti con ampiezza articolare modesta.	6
	Esegue esercizi con carichi modesti e mantiene sforzi aerobici limitatamente nel tempo. Si muove in modo abbastanza veloce ed esegue movimenti con parziale ampiezza articolare.	7
	Esegue esercizi con carichi adeguati e a volte mantiene sforzi aerobici prolungati. Esegue movimenti in modo abbastanza veloce. Compie gesti con discreta ampiezza articolare.	8
	Esegue esercizi con carichi adeguati e prolunga sforzi aerobici. Esegue movimenti in modo veloce. Compie gesti con buona ampiezza articolare.	9
	Esegue esercizi con carichi pesanti e prolunga sforzi aerobici per tempi notevoli. Percorre spazi ed esegue movimenti in modo molto rapido. Compie gesti di massima ampiezza articolare.	10

NUCLEI TEMATICI E INDICATORI GENERALI	DESCRITTORI	VOTO
<p><u>Il gioco, lo sport e il fair-play</u></p> <p>Eseguire i fondamentali delle varie attività sportive.</p> <p>Partecipare in forma propositiva alla scelta e alla realizzazione di strategie di gioco, mettendo in atto comportamenti collaborativi.</p> <p>Integrarsi nel gruppo condividendo e rispettando le regole, sperimentare i corretti valori dello sport (fair-play) rinunciando a qualsiasi forma di polemica o violenza.</p>	Esegue solo alcuni dei movimenti più semplici dei vari sport. Partecipa in forma saltuaria alle fasi di gioco, collabora con parecchia difficoltà con i compagni con cui polemizza molto frequentemente.	4
	Esegue solo alcuni dei movimenti più semplici dei vari sport. Partecipa in forma saltuaria alle fasi di gioco, collabora con difficoltà con i compagni con cui polemizza frequentemente.	5
	Esegue i movimenti più semplici dei vari sport. Partecipa passivamente alle fasi di gioco, collabora con difficoltà con i compagni, a volte polemizzando con loro.	6
	Esegue alcuni dei movimenti fondamentali dei vari sport. Partecipa passivamente alle fasi di gioco, collabora solo in alcune situazioni con i compagni.	7
	Esegue quasi tutti i fondamentali dei vari sport. Partecipa alle fasi di gioco rispettando i regolamenti e collaborando con i compagni, preferendo assumere ruoli poco attivi. Accetta le decisioni e le situazioni senza assumere toni polemicici.	8
	Esegue i fondamentali dei vari sport. Partecipa alle fasi di gioco rispettando i regolamenti e collaborando con i compagni con cui condivide sconfitte e vittorie.	9
	Esegue efficacemente tutti i fondamentali dei vari sport. Partecipa efficacemente alle fasi di gioco rispettando i regolamenti, aiutando e collaborando con tutti i compagni, con cui condivide serenamente sconfitte e vittorie.	10

NUCLEI TEMATICI E INDICATORI GENERALI	DESCRITTORI	VOTO
<p><u>Sicurezza e prevenzione, salute e benessere</u></p> <p>Essere consapevoli delle caratteristiche e degli effetti delle metodologie di allenamento delle varie capacità psicomotorie.</p> <p>Cogliere l'importanza di corretti comportamenti e di abitudini finalizzate al mantenimento di un buono stato di salute.</p>	Attualmente non sembra essere avviato a seguire le indicazioni relative al miglioramento delle capacità psicomotorie e dello stato di salute.	4
	Necessita di costanti indicazioni relative al miglioramento delle capacità psicomotorie e dello stato di salute.	5
	Necessita di indicazioni per attuare attività volte al miglioramento delle capacità psicomotorie. Ha limitate conoscenze di qualche nozione relativa al mantenimento dello stato di salute.	6
	Necessita talvolta di indicazioni per attuare attività per il miglioramento delle capacità psicomotorie. Conosce alcune nozioni relative al mantenimento dello stato di salute.	7
	Esegue la maggior parte delle metodologie di allenamento. È consapevole dell'importanza di corretti comportamenti finalizzati al raggiungimento di un buono stato di salute.	8
	Esegue metodologie di allenamento e attività finalizzate al miglioramento delle capacità psicomotorie. È consapevole dell'importanza di corretti comportamenti finalizzati al conseguimento di un buono stato di salute.	9
	Attua consapevolmente metodologie di allenamento e attività finalizzate al miglioramento delle capacità psicomotorie e dello stato di salute.	10

NUCLEI TEMATICI E INDICATORI GENERALI	DESCRITTORI	VOTO
<p><u>Linguaggio corporeo</u></p> <p>Conoscere e applicare semplici tecniche di espressione corporea per rappresentare idee, stati d'animo e storie mediante gesti e posture.</p> <p>Interpretare ed eseguire correttamente i gesti arbitrari relativi ai regolamenti dei vari sport.</p>	Sa utilizzare in modo impacciato il linguaggio del corpo per comunicare semplici percezioni ed esigenze. Riconosce, ma in modo limitato, solo i gesti arbitrari di alcuni sport di frequente partecipazione, spesso però non si cura di rispettarli.	4
	Sa utilizzare in modo impacciato il linguaggio del corpo per comunicare la sua percezione delle situazioni. Riconosce, ma in modo limitato, solo i gesti arbitrari di alcuni sport di frequente partecipazione, non si impegna sempre nel rispettarli.	5
	Utilizza in modo impacciato il linguaggio del corpo per comunicare con gesti, posture e movimenti. Riconosce i gesti arbitrari soltanto di alcuni sport di frequente partecipazione, se richiamato li rispetta.	6
	Utilizza in modo impacciato il linguaggio del corpo per comunicare con gesti, posture e movimenti. Generalmente riconosce i gesti arbitrari relativi ai regolamenti dei vari sport, li rispetta adeguatamente.	7
	Generalmente riesce ad utilizzare il linguaggio del corpo per comunicare idee o storie. Sa comunicare con i gesti arbitrari relativi ai regolamenti dei vari sport.	8
	Riesce ad utilizzare il linguaggio del corpo per comunicare idee o storie. Sa comunicare con i gesti arbitrari relativi ai regolamenti dei vari sport.	9
	Sa esprimere e comunicare efficacemente con gesti, posture e movimenti sia idee, storie e stati d'animo, sia i gesti arbitrari relativi ai regolamenti dei vari sport. Sa intervenire in modo collaborativo e solidale per dare chiarimenti ai compagni in merito ai regolamenti.	10

# MUSICA

COMPETENZA CHIAVE	CONSAPEVOLEZZA ED ESPRESSIONE CULTURALE
	L'alunno si orienta nello spazio e nel tempo e interpreta i sistemi simbolici e culturali della società. In relazione alle proprie potenzialità e al proprio talento si esprime negli ambiti che gli sono più congeniali: motori, artistici e musicali.
CONTRIBUTI DISCIPLINARI ALLO SVILUPPO DELLE COMPETENZE CHIAVE	<ul style="list-style-type: none"> <li>Promuovere lo sviluppo armonioso della personalità sperimentando la capacità di esprimersi con modalità diverse.</li> <li>Sensibilizzare e potenziare nell'alunno le capacità creative ed estetiche.</li> <li>Potenziare l'acquisizione di strumenti di conoscenza, mediante la codificazione del linguaggio specifico del mondo della musica e della sua simbologia.</li> <li>Offrire esperienze relazionali che favoriscano l'attivazione di processi di cooperazione e socializzazione, la valorizzazione della partecipazione, lo sviluppo del senso di appartenenza a una comunità, nonché l'interazione fra culture diverse.</li> </ul>
AFFERENZA CON ALTRE COMPETENZE CHIAVE	<p>Con tutte le altre competenze chiave.</p> <ul style="list-style-type: none"> <li>➤ Comunicazione nella madrelingua o lingua di istruzione</li> <li>➤ Competenze matematica e competenze di base in scienza e tecnologia</li> <li>➤ Competenze digitali</li> <li>➤ Imparare ad imparare</li> <li>➤ Competenze sociali e civiche</li> <li>➤ Spirito di iniziativa</li> <li>➤ Comunicazione nelle lingue straniere</li> </ul>
RELAZIONI CON ALTRI AMBITI DISCIPLINARI	<ul style="list-style-type: none"> <li>- Italiano</li> <li>- Matematica</li> <li>- Inglese e L2</li> <li>- Storia</li> <li>- Geografia</li> <li>- Tecnologia</li> <li>- Arte e immagine</li> <li>- Educazione fisica</li> <li>- Religione cattolica</li> </ul>

## GRIGLIA DI VALUTAZIONE - MUSICA - CLASSI 1<sup>a</sup>, 2<sup>a</sup> e 3<sup>a</sup> SCUOLA SECONDARIA DI PRIMO GRADO

NUCLEI TEMATICI E INDICATORI GENERALI	DESCRITTORI	VOTO
<p><u>Decodificare</u> Utilizzare sistemi di notazione funzionali alla lettura, all'analisi e alla riproduzione di brani musicali.</p> <p><u>Ascoltare e comprendere</u> Valutare eventi, materiali, opere musicali; riconoscere significati anche in relazione a diversi contesti.</p> <p><u>Produrre</u> Eseguire collettivamente e individualmente brani vocali/strumentali.</p>	<p>Ha conoscenze molto lacunose riguardo agli elementi di codificazione dei suoni presentati. Partecipa in modo saltuario alle attività di ascolto. Ottiene sufficienti risultati nelle attività di gruppo sul canto, ma sono ancora molto incerti quelli inerenti alla produzione di semplici brani strumentali, dovuti a scarsa esercitazione nelle tecniche di base.</p>	4
	<p>Ha conoscenze lacunose e confuse riguardo agli elementi di codificazione dei suoni presentati. La sua partecipazione alle attività di ascolto non è sempre costante. Ottiene discreti risultati nelle attività di gruppo sul canto, ma sono ancora incerti e da potenziare quelli inerenti alla produzione di semplici brani strumentali, dovuti a scarsa esercitazione nelle tecniche di base.</p>	5
	<p>Ha conoscenze non sempre corrette, a volte lacunose, riguardo agli elementi di codificazione dei suoni presentati. In genere è disponibile e partecipa alle attività di ascolto in modo abbastanza costante. Dimostra limitate capacità nella produzione di semplici brani strumentali, dovute a scarsa conoscenza delle tecniche di base. Ottiene risultati migliori nelle attività di canto corale.</p>	6

	Ha conoscenze abbastanza corrette riguardo agli elementi di codificazione dei suoni presentati. È disponibile e partecipa alle attività di ascolto. Generalmente usa in modo corretto la voce nel canto e lo strumentario didattico nel repertorio musicale.	7
	Ha conoscenze abbastanza corrette e complete riguardo agli elementi di codificazione dei suoni presentati. È disponibile e partecipa alle attività di ascolto. Usa in modo corretto la voce nel canto e lo strumentario didattico nel repertorio musicale.	8
	Ha conoscenze corrette e complete riguardo agli elementi di codificazione dei suoni presentati. È disponibile e partecipa alle attività di ascolto. Partecipa attivamente, con attenzione ed interesse alle attività di gruppo sul canto di brani corali, desunti da un repertorio in lingua italiana e straniera, ad una e/o a più voci. Ottiene buoni risultati nella produzione di semplici brani strumentali, di diverso genere/stile, con buona conoscenza delle tecniche presentate.	9
	Ha conoscenze corrette, complete e approfondite degli elementi di codificazione dei suoni presentati. Ascolta con attenzione ed interesse; dimostra capacità di rielaborazione e improvvisazione creativa. Esegue con particolare espressività, sia in gruppo che individualmente, brani vocali e strumentali di diverso genere, ha un'ottima conoscenza delle tecniche presentate.	10

**GRIGLIA DI VALUTAZIONE - EDUCAZIONE CIVICA - CLASSI 1<sup>a</sup>, 2<sup>a</sup> e 3<sup>a</sup>  
SCUOLA SECONDARIA DI PRIMO GRADO**

GRIGLIA DI VALUTAZIONE EDUCAZIONE CIVICA – SCUOLA SECONDARIA DI PRIMO GRADO			
MACRO AREE	COMPETENZE	DESCRITTORI	VOTO
COSTITUZIONE	Individuare e saper riferire gli aspetti connessi alla cittadinanza negli argomenti studiati nelle diverse discipline.	Le conoscenze sui temi proposti sono complete, consolidate e ben organizzate. L'alunna/o sa recuperarle, metterle in relazione autonomamente, riferirle e utilizzarle nel lavoro anche in contesti nuovi. Adotta sempre comportamenti coerenti con l'educazione civica e mostra, attraverso riflessioni personali e argomentazioni, di averne completa consapevolezza. Partecipa attivamente, in modo collaborativo e democratico, alla vita scolastica e della comunità portando contributi personali e originali e assumendosi responsabilità verso il lavoro e il gruppo.	10
	Conoscere i principi su cui si fonda la convivenza civile, gli articoli della Costituzione e i principi generali delle leggi e delle carte internazionali.	Le conoscenze sui temi proposti sono esaurienti, consolidate e ben organizzate. L'alunna/o sa recuperarle, metterle in relazione autonomamente, riferirle e utilizzarle nel lavoro. Adotta regolarmente comportamenti coerenti con l'educazione civica e mostra, attraverso riflessioni personali e argomentazioni, di averne piena consapevolezza.	9
	Adottare comportamenti coerenti con i doveri previsti dai propri ruoli e compiti.  Partecipare attivamente, con atteggiamento collaborativo e democratico, alla vita della scuola e della comunità.  Assumere comportamenti nel rispetto delle diversità personali, culturali, di genere.	Le conoscenze sui temi proposti sono consolidate e organizzate. L'alunna/o sa recuperarle autonomamente e utilizzarle nel lavoro. Adotta solitamente comportamenti coerenti con l'educazione civica e mostra, attraverso riflessioni personali e argomentazioni, di averne buona consapevolezza. Partecipa in modo collaborativo e democratico, alla vita scolastica e della comunità assumendo con scrupolo le responsabilità che gli vengono affidate.	8



		<p>Le conoscenze sui temi proposti sono discretamente consolidate e organizzate.</p> <p>L'alunna/o adotta generalmente comportamenti coerenti con l'educazione civica e mostra di averne una sufficiente consapevolezza attraverso le riflessioni personali.</p> <p>Partecipa in modo collaborativo alla vita scolastica e della comunità, assumendo le responsabilità che gli vengono affidate.</p>	7
		<p>Le conoscenze sui temi proposti sono essenziali, parzialmente organizzate e recuperabili con l'aiuto del docente o dei compagni.</p> <p>L'alunna/o adotta generalmente comportamenti coerenti con l'educazione civica e rivela consapevolezza e capacità di riflessione con lo stimolo degli adulti.</p> <p>Partecipa alla vita scolastica e della comunità, assumendo le responsabilità che gli vengono affidate e portando a termine le consegne con il supporto degli adulti.</p>	6
		<p>Le conoscenze sui temi proposti sono minime e frammentarie, parzialmente organizzate e recuperabili con l'aiuto del docente.</p> <p>L'alunna/a non sempre adotta comportamenti coerenti con l'educazione civica e necessita della sollecitazione degli adulti per acquisirne consapevolezza.</p>	5
		<p>Le conoscenze sui temi proposti sono molto frammentarie e lacunose, non consolidate, recuperabili con difficoltà con il costante stimolo del docente.</p> <p>L'alunno/a adotta raramente comportamenti coerenti con l'educazione civica e necessita di continui richiami e sollecitazioni degli adulti per acquisirne consapevolezza.</p>	4
<b>SVILUPPO SOSTENIBILE</b>	<p>Applicare, nelle condotte quotidiane, i principi di sicurezza, sostenibilità, salute, appresi nelle discipline.</p> <p>Mantenere comportamenti e stili di vita rispettosi della sostenibilità, della salvaguardia delle risorse naturali, dei beni comuni, della salute, del benessere e della sicurezza propri e altrui.</p>	<p>L'alunna/o mette in atto in autonomia nelle condotte quotidiane le conoscenze e le abilità connesse ai temi trattati. Collega tra loro le conoscenze e le rapporta alle esperienze concrete con pertinenza e completezza, portando contributi personali e originali.</p> <p>Mantiene sempre comportamenti e stili di vita nel pieno e completo rispetto dei principi di sicurezza, sostenibilità, salute e salvaguardia delle risorse naturali e dei beni comuni.</p>	10
		<p>L'alunna/o mette in atto in autonomia nelle condotte quotidiane le conoscenze e le abilità connesse ai temi trattati. Collega le conoscenze alle esperienze concrete con pertinenza portando contributi personali.</p> <p>Mantiene regolarmente comportamenti e stili di vita nel pieno e completo rispetto dei principi di sicurezza, sostenibilità, salute e salvaguardia delle risorse naturali e dei beni comuni.</p>	9
		<p>L'alunna/o mette in atto in autonomia nelle condotte quotidiane le conoscenze e le abilità connesse ai temi trattati. Collega le conoscenze alle esperienze concrete con buona pertinenza.</p> <p>Mantiene solitamente comportamenti e stili di vita nel rispetto dei principi di sicurezza, sostenibilità, salute e salvaguardia delle risorse naturali e dei beni comuni.</p>	8
		<p>L'alunna/o mette in atto in autonomia le conoscenze e le abilità connesse ai temi trattati nei contesti più noti e vicini all'esperienza diretta.</p> <p>Collega le conoscenze alle esperienze concrete e ad altri contesti con il supporto del docente. Mantiene generalmente comportamenti e stili di vita nel rispetto dei principi di sicurezza, sostenibilità, salute e salvaguardia delle risorse naturali e dei beni comuni.</p>	7



		L'alunna/o mette in atto le conoscenze e le abilità connesse ai temi trattati nei contesti più noti e vicini alla propria esperienza diretta. Collega le conoscenze alle esperienze concrete e ad altri contesti con il supporto del docente. Mantiene generalmente comportamenti e stili di vita nel rispetto dei principi di sicurezza, sostenibilità, salute e salvaguardia delle risorse naturali e dei beni comuni.	6
		L'alunna/o mette in atto le conoscenze e le abilità connesse ai temi trattati solo attraverso il supporto dei docenti e compagni. Non sempre adotta comportamenti e stili di vita nel rispetto dei principi di sicurezza, sostenibilità, salute e salvaguardia delle risorse naturali e dei beni comuni.	5
		L'alunna/o non mette in atto le conoscenze e le abilità connesse ai temi trattati. Non adotta comportamenti e stili di vita nel rispetto dei principi di sicurezza, sostenibilità, salute e salvaguardia delle risorse naturali e dei beni comuni.	4
<b>CITTADINANZA DIGITALE</b>	Conoscere i rischi della rete e saperli individuare. Esercitare pensiero critico nell'accesso alle informazioni e nelle situazioni quotidiane. Rispettare la riservatezza e l'integrità propria e degli altri.	L'alunna/o conosce in modo completo e consolidato i temi trattati. Sa individuare autonomamente i rischi della rete e riflette in maniera critica sulle informazioni e sul loro utilizzo. Utilizza in modo sempre corretto e pertinente gli strumenti digitali. Rispetta sempre e in completa autonomia la riservatezza e integrità propria e altrui.	10
		L'alunna/o conosce in modo esauriente e consolidato i temi trattati. Sa individuare autonomamente i rischi della rete e riflette in maniera critica sulle informazioni e sul loro utilizzo. Utilizza in modo corretto e pertinente gli strumenti digitali. Rispetta sempre e in completa autonomia la riservatezza e integrità propria e altrui.	9
		L'alunna/o conosce i temi trattati in modo esauriente. Sa individuare i rischi della rete con un buon grado di autonomia e seleziona le informazioni. Utilizza in modo corretto gli strumenti digitali. Rispetta la riservatezza e integrità propria e altrui.	8
		L'alunna/o conosce i temi trattati in modo discreto. Sa individuare generalmente i rischi della rete e seleziona le informazioni. Utilizza in modo corretto gli strumenti digitali. Rispetta la riservatezza e integrità propria e altrui.	7
		L'alunna/o conosce gli elementi essenziali dei temi trattati. Sa individuare i rischi della rete e seleziona le informazioni con qualche aiuto dai docenti. Utilizza in modo sufficientemente corretto gli strumenti digitali. Rispetta la riservatezza e integrità propria e altrui.	6
		L'alunna/o conosce parzialmente i temi trattati. Non sempre individua i rischi della rete e necessita di aiuto nella selezione delle informazioni e nell'utilizzo degli strumenti digitali. Non sempre rispetta la riservatezza e integrità propria e altrui.	5
		L'alunna/o conosce i temi trattati in modo lacunoso e frammentario. Non sa individuare i rischi della rete né selezione le informazioni. Utilizza gli strumenti digitali in modo scorretto e non rispettando la riservatezza e integrità altrui.	4